

股票代碼:2440

本年報內容及本公司相關
資訊可至下列網址查詢公
開資訊觀測站：

<http://mops.twse.com.tw>



太空梭高傳真資訊科技股份有限公司
SPACE SHUTTLE HI-TECH CO.,LTD.



102年度年報

刊印日期：中華民國103年4月30日

一、本公司發言人：

1、發言人：

姓名：林子鑫

職稱：財務經理

電話：(03) 593-5588

電子郵件信箱：nancy@spaces.com.tw

2、代理發言人：

姓名：陳奕宏

職稱：會計經理

電話：(03) 593-5588

電子郵件信箱：hung@spaces.com.tw

二、總公司、分公司及工廠之地址及電話：

1、總公司

地址：新竹縣芎林鄉五龍村五和街 226 號

電話：(03) 593-5588 (代表號)

2、分公司：無

3、工廠

地址：新竹縣芎林鄉五龍村五和街 226 號

電話：(03) 593-5588 (代表號)

三、辦理股票過戶機構：

名稱：中國信託商業銀行股份有限公司

地址：台北市中正區重慶南路一段 83 號 5 樓

電話：(02)2181-1911(代表號)

網址：<https://www.chinatrust.com.tw>

四、最近年度財務報告簽證會計師：

會計師姓名：林淑玲、陳昭里

事務所名稱：誠正聯合會計師事務所

地址：10052 台北市仁愛路一段 38 號 5 樓

電話：(02)2396-7696(代表號)

網址：無

五、海外有價證券掛牌買賣之交易場所名稱及查詢 該海外有價證券資訊之方式：無

六、公司網址：<http://www.spaces.com.tw>

目 錄

壹、致股東報告書	1
貳、公司簡介	4
參、公司治理報告	7
一、組織系統	7
二、董事、監察人、總經理、副總經理、協理、各部門及分支機構主管資料	9
三、公司治理運作情形	18
四、會計師公費資訊	31
五、更換會計師資訊	32
六、公司之董事長、總經理、負責財務或會計事務之經理人，最近一年內曾任職於簽證會計師所屬事務所或其關係企業者	32
七、最近年度及截至年報刊印日止，董事、監察人、經理人及持股比例超過百分之十之股東股權移轉及股權質押變動情形	33
八、持股比例占前十名之股東，其相互間為財務會計準則公報第六號關係人或為配偶、二等親以內之親屬關係之資訊	34
九、公司、公司之董事、監察人、經理人及公司直接或間接控制之事業對同一轉投資事業之持股數，並合併計算綜合持股比例	35
肆、募資情形	36
一、資本及股份	36
二、公司債辦理情形	41
三、特別股、海外存託憑證、員工認股權憑證或併購之辦理情形	41
四、資金運用計劃執行情形	41
伍、營運概況	42
一、業務內容	42
二、市場及產銷概況	45
三、最近二年度及截至年報刊印日止從業員工資料	52
四、環保支出資訊	53
五、勞資關係	53
六、重要契約	54
陸、財務概況	55
一、最近五年度簡明資產負債表及綜合損益表-合併	55
二、最近五年度簡明資產負債表及綜合損益表-個體	57
三、最近五年度簡明資產負債表及損益表-我國財務會計準則	59
四、最近五年度財務分析	61
五、最近年度財務報告之監察人審查報告書	68
六、最近年度財務報表，含會計師查核報告、兩年對照之資產負債表、損益表、股東權益變動表、現金流量表及附註或附表	70
七、最近年度經會計師查核簽證之母子公司合併財務報表	131

八、公司及其關係企業最近年度及截至年報刊印日止，如有發生財務週轉困難情事，應列明其對本公司財務狀況之影響	190
柒、財務狀況及經營結果之檢討分析與風險事項	191
一、財務狀況	191
二、經營結果	192
三、現金流量	193
四、最近年度重大資本支出對財務業務之影響	193
五、最近年度轉投資政策、獲利或虧損之主要原因、改善計畫及未來一年投資計劃	193
六、風險事項情形	194
七、其他重要事項	197
捌、特別記載事項	198
一、關係企業相關資料	198
二、最近年度及截至年報刊印日止私募有價證券辦理情形	202
三、最近年度及截至年報刊印日止子公司持有或處分本公司股票情形	202
四、其他必要補充說明事項	202
五、最近年度及截至年報刊印日止對股東權益或證券價格有重大影響之事項	202

壹、致股東報告書

各位股東女士、先生：

回顧民國102年度，雖然全球景氣已緩步復甦，但資料傳輸線市場需求則因無線傳輸技術及環境日益成熟與普及而持續萎縮。面對市場需求持續委縮，本公司於102年度由原有之資料傳輸線材向上整合跨入上游絞銅線製造銷售產業，使得102年度營收達到新台幣21.72億元，僅較前一年度減少80仟元。

最近幾年來，面對各項原物料持續上漲、大陸人工成本持續調漲及市場需求下降所產生之產能閒置等問題，本公司持續進行產能及組織整併作業，藉以提升組織效能進而降低各項成本費用。101年度因成本及費用下降速度不敵大環境惡化速度，致使全年度產生稅後虧損185,674仟元。在公司持續加強成本與費用管控下，102年度營收金額雖僅與前一年度持平，但是營業毛利率及營業毛利金額則皆較101年度有所進步，另外營業費用也較101年度減少215仟元，故營業淨損及稅後虧損金額分別較101年度減少99,223仟元及101,345仟元。

展望未來，本公司除了持續進行現有產業之上中下游產業整合及策略聯盟，以期提高經營效率來面對資料傳輸線市場需求持續衰退現況；並將持續引進外部專業經理人才，建立更完善之企業制度與管理平臺，以期公司未來能夠跨出現有資料傳輸線市場領域之經營範疇，為企業注入新活水源頭，以期公司能夠真正地永續經營。全體經營團隊也將致力於提昇員工素質及士氣、產品品質、良率、產能利用率及交貨速度等，以期為全體股東、員工及客戶創造三贏的局面，同時增進社會大眾的福祉。茲將102年營運狀況及103年度營業計劃概要報告如下：

營業計劃實施成果

單位：新台幣仟元

	一〇二年度金額	一〇一年度金額	增(減)金額	增(減)比率
營業收入	2,171,502	2,171,582	(80)	(0.00%)
營業毛利(損)	138,367	73,628	64,739	87.93%
營業費用	236,624	236,839	(215)	(0.09%)
營業淨利(損)	(78,983)	(178,206)	99,223	55.68%
稅後(虧損)淨利	(84,329)	(185,674)	101,345	54.58%

預算執行情形

本公司102年並未對外發佈財務預測。

財務結構、償債能力及獲利能力

本公司102年度整體財務結構、償債能力及獲利能力情形如下表：

		102年度	101年度
財務結構	負債佔資產比率(%)	47.16	46.33
	長期資金佔固定資產比率(%)	165.13	155.35
償債能力	流動比率(%)	138.54	141.96
	速動比率(%)	113.81	112.76
獲利能力	資產報酬率(%)	(4.05)	(7.05)
	股東權益報酬率(%)	(6.91)	(14.26)
	純益率(%)	(3.88)	(8.55)
	每股盈餘(元)	(0.61)	(1.33)

研究發展狀況

本公司研發策略以滿足客戶需求為主；以保持密切合作開發新高速率傳輸產品為標的。本公司除致力於新產品開發與現有技術改良外，並與外部研究開發機構合作導入全新技術以加速提高開發能力，以期未來切入3C資訊產業以外之車用及醫療市場等。

本年度經營策略及方針

本公司本著嚴謹及積極之經營態度，致力提升組織經營績效，加強生產設備自動化目標，以期降低人工成本，提升生產良率，擴大產能，並全面落實品質管理制度，堅持對客戶的服務熱忱，維持既有客戶之長期穩定合作關係；並開拓潛在客戶之合作機會。

外部環境、法規環境及總體經營環境之影響

在全球原料行情持續處於高檔、環境保護要求日趨嚴格及大陸經營環境持續惡化情況下，本公司除將持續加強研發新市場產品設計、專利佈局及改善製程能力與提升生產效率，以增加公司營運績效，也將持續與客戶及供應商協商建立三方共贏之機制。

未來公司發展策略

公司未來營運發展策略除持續加強集團內上下游產業垂直整合外，將重新思考在無線傳輸技術及環境日益成熟，使得影音及資訊通訊傳輸線纜市場持續縮小情形下，公司未來核心事業除了持續強化現有的影音及資訊通訊傳輸線纜產品生產與銷售外，公司該如何應用核心能力切入其他可能應用產業及市場。

感謝各位股東長期的支持與貢獻，全體經營團隊將持續努力於策略制定及依策略所展開的各項銷售、生產、研發與管理計劃與執行，確保公司營收及獲利的成長，以回饋各位股東對經營團隊的支持與信任。

敬祝各位股東女士、先生

身體健康 萬事如意

太空梭高傳真資訊科技股份有限公司

董事長：王淑敏 敬上

董事長：王淑敏



總經理：王淑敏



會計主管：朱輝城



貳、公司簡介

一、設立日期

(一) 設立日期：民國 74 年 10 月 16 日。

(二) 總公司、分公司及工廠之地址及電話：

公司地址：新竹縣芎林鄉五龍村五和街226號

電話：(03)593-5588(代表號)

二、公司沿革

年度	重 要 記 事
民國 74 年	<ul style="list-style-type: none">- 公司成立，定名為太空梭高傳真電線工業有限公司，並設立於臺北縣土城鄉中央路二段。- 經營電子、電腦線材、光纖電纜等製造、加工及買賣等業務。- 額定及實收資本額為新台幣貳佰萬元。- 取得符合 UL、CSA 安全規格之合格工廠資格。
民國 75 年	<ul style="list-style-type: none">- 開發 MONO MONITOR CABLE，並大量生產，成為主力產品。
民國 76 年	<ul style="list-style-type: none">- 取得 CL2 高耐燃材質規格之認證。
民國 77 年	<ul style="list-style-type: none">- 公司名稱更改為太空梭高傳真電線工業股份有限公司。- 額定及實收資本額增加至新台幣壹仟萬元。- 陸續引進 HP4194、8753、TDR 等高精密度之網路分析儀器，以確保產品品質。
民國 78 年	<ul style="list-style-type: none">- 額定及實收資本額增加至新台幣肆仟萬元。- 11 月公司並遷至臺北縣樹林鎮西圳街 7-3 號。
民國 79 年	<ul style="list-style-type: none">- 取得 COMMUNICATION CABLE 高耐燃材質規格之認證。
民國 81 年	<ul style="list-style-type: none">- 營業額為新台幣 427,787 仟元。
民國 83 年	<ul style="list-style-type: none">- 開發完成高解析度 VGA(MONITOR) CABLE，並大量生產，成為主力產品。- 額定及實收資本額增加至新台幣玖仟伍佰萬元，營業額亦增為新台幣 668,748 仟元。
民國 84 年	<ul style="list-style-type: none">- 開發完成 IEEE1284(PRINTER、SCANNER) 及 SCSI(HDD)系列之線材，並大量生產，成為另一群主力產品。- 取得 ISO-9002 國際品質認證。- 引進 DCM 公司之測量高頻規格的網路分析儀器,以提昇產品品質。- 額定及實收資本額增加至新台幣壹億玖仟伍佰萬元，營業額亦增新台幣 770,310 仟元。
民國 85 年	<ul style="list-style-type: none">- 取得 CMR CATEGORIES 5 高耐燃材質規格之認證。- 領先同業開發完成超高頻之 IEEE1394、USB 及 EVC 等系列之線材，並接受客戶之小量訂單試產，成為未來另一系列之主力產品。- 額定及實收資本額增加至新台幣參億玖仟伍佰萬元，營業額亦增為新台幣 914,083 仟元。

年度

重 要 記 事

- 民國 86 年
- 竹東廠第一期廠房於 86 年 12 月底落成啟用。
 - 轉投資新加坡控股公司，並成立香港太空梭子公司，以擴展海外行銷及生產據點。
 - 實收資本額增加至新台幣伍億捌仟萬元，營業額亦增為新台幣 1,494,101 仟元。
- 民國 87 年
- 實收資本額增加至新台幣捌億元，營業額亦增為新台幣 1,767,688 仟元。
 - 率先開發完成超高頻之 LVDS 線材及高耐燃、耐硫化、無毒之 PVC 材料。
 - 自歐、美、日等國引進全自動化、高精度、高效率的機器設備，並大量生產高傳輸之資訊、通訊及消費性電子等 3C 產品用線。
 - 總公司遷入新竹新廠房，使廠辦合一，提高經營效率。
- 民國 88 年
- 領先推出軟性排線(FFC)、對絞排線(TFC)、Category 5 Enhanced 350MHz、USB 1.1 版及 LCD MONITOR 訊號線等新產品，以提高市場競爭力。
 - 額定資本額增加至新台幣壹拾貳億伍仟萬元，實收資本額增加至新台幣玖億貳仟伍佰萬元整。
- 民國 89 年
- 實收資本額增加至新台幣壹拾億柒仟貳佰萬元，並於 11 月 1 日於台灣證券交易所股份有限公司掛牌上市。
 - 自歐、美等國引進產製光纖通訊產品的機器設備，將生產高品質之各項光纖產品。
- 民國 90 年
- 實收資本額增加至新台幣壹拾伍億元。
 - 自美國引進光被動元件生產設備及技術，並自行研發新產品。
- 民國 91 年
- 實收資本額增加至新台幣壹拾伍億柒仟柒佰伍拾捌萬元。
 - 發行國內第一次無擔保轉換公司債新台幣柒億伍仟萬元。
 - 透過第三地區間接在中國設立蘇州太空梭及東莞中鉅公司，專司生產及銷售供應中國內銷市場。
- 民國 92 年
- 實收資本額增加至新台幣壹拾玖億陸仟捌佰零柒萬元。
 - 於國內投資光主動元件生產。
 - 透過第三地區間接在中國設立蘇州光梭光電有限公司，專司光通訊產品之生產及銷售，供應中國內銷市場及海外市場。
 - 投入生產及銷售高精度多媒體介面(HDMI)用線材。
 - 處分樹林廠。
- 民國 94 年
- 實收資本額增加 新台幣 1,000,000,000 元。
 - 國內第一次無擔保轉換公司債債券收回全部未轉換之公司債。
- 民國 95 年
- 實收資本額增加 新台幣 920,909,090 元。
 - 減資彌補虧損減少實收資本額 新台幣 1,818,659,080 元。
 - 決議清算蘇州光梭光電有限公司。
 - 12 月份裁撤光被動及光纜事業處。

年度

重 要 記 事

-
- 民國 96 年 - 3 月份出售光主動部門之存貨及固定資產及遞延費用。
- 減資彌補虧損減少實收資本額 新台幣 770,522,830 元。
- 民國 97 年 - 辦理盈餘轉增資 54,303,130 元。
- 現金增資 200,000,000 元。
- 註銷庫藏股 88,390,000 元。
- 民國 98 年 - 減資彌補虧損減少實收資本額 新台幣 453,511,380 元。
- 民國 99 年 - 決議清算新加坡太空梭。
- 民國 100 年 - 決議清算本公司之轉投資公司東莞市兆訊資訊光電有限公司。
- 決議清算本公司之轉投資公司 S.SHI-TECH 有限會社。
- 民國 101 年 - 透過第三地區間接在中國設立東莞厚街溪頭太空梭電線有限公司，主要營業電線、電話線、新塑粒之產銷業務之生產與銷售
- 透過第三地區間接在中國設立東莞菲太電子有限公司，主要營業電腦週邊線材連接器產品之生產及銷售。
- 透過第三地區間接在中國設立東莞紅翔金屬導體有限公司，主要營業項目為生產和加工銅線芯。
- 民國 102 年 - 處分轉投資之孫公司東莞中鉅資訊光電有限公司 20% 股權，處分後間接持股該關聯企業 30% 股權。
- 決議清算本公司之轉投資公司蘇州太空梭電腦線材有限公司。

參、公司治理報告

一、組織系統

(一) 組織結構

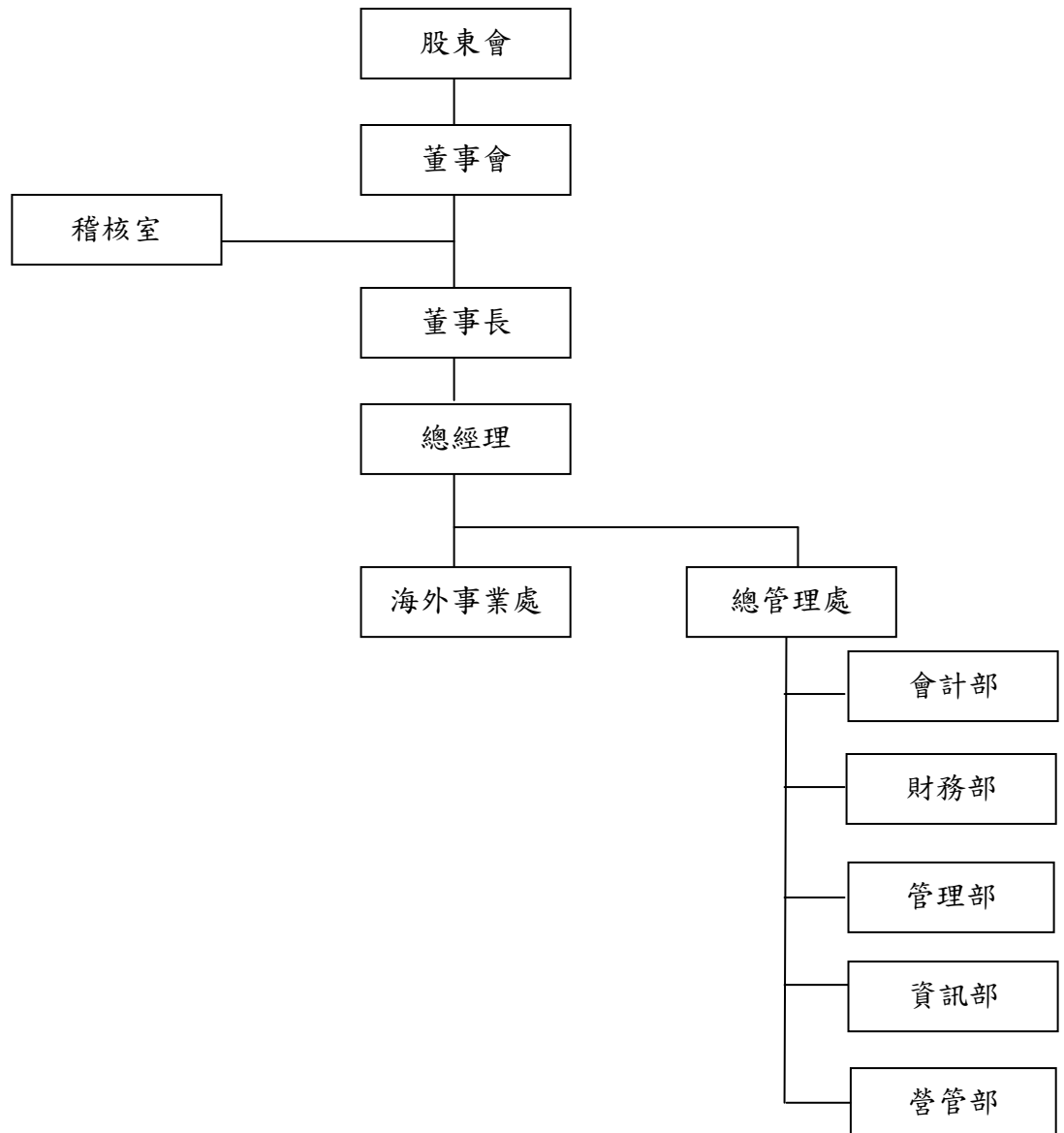

(二) 各主要部門所營業務

部 門	職 掌
董 事 會	業務方針之決定、各項法定章則之審定、預決算之審查及其他依法令與股東會賦予之職權。
董 事 長	召開董事會、監督總經理執行董事會決議事項。
總 經 理	執行董事會政策決議事項及營運策略，負責整合企業各業務部門主管推展各項業務，並訂定內部管理制度。
稽 核 室	檢查及覆核各單位內部控制制度落實執行情形並衡量營運之效果及效率。
總管理處	1. 規劃構建集團企業相關財務會計、管理、資訊及統購、帳款管理等幕僚作業體系。 2. 規劃建立集團企業投資評估、目標管理及績效分析等控制作業系統。
海外事業處	1. 承總公司之經營策略，訂定目標及執行實施計畫。 2. 領導各事業部之目標管理以達管理承諾。 3. 預算執行及管控。 4. 專案改善計畫及執行。 5. 年度教育訓練擬訂及實施。 6. 稽核系統的執行與落實。 7. 內外市場開發、行銷及售後服務。 8. 管理系統標準定期檢討&維護。 9. 事業處應收、應付帳款的管理。 10. 事業處產品及生產的技術及研發的管理。 11. 生產成本&產能配置合理性管理。 12. 人才引進&培育。

二、董事、監察人、總經理、副總經理、協理、各部門及分支機構主管資料

(一) 董事、監察人資料

103年04月29日

職稱 (註1)	姓名	選(就)任日期	任期	初次選任日期 (註2)	選任時持有股份		現在持有股數		配偶、未成年子女現在持有股份		利用他人名義持有股份		主要經(學)歷(註3)	目前兼任本公司及其他公司之職務	具配偶或二親等以內關係之其他主管、董事或監察人		
					股數	持股比例	股數	持股比例	股數	持股比例	股數	持股比例			股數	持股比例	職稱
董事長	王淑敏	100/06/22	3年	100/06/22	0	0.00%	10,000	0.01%	—	—	—	—	成功大學	香港太空梭電線有限公司 董事長 SPACE SHUTTLE HI-TECH CO., LTD 董事長 蘇州太空梭電腦線材有限公司 董事長 東莞厚街溪頭太空梭電線有限公司 董事長 東莞菲太電子有限公司 董事長	無	無	無
董事	邱秋林	100/06/22	3年	95/06/14	1,145,196	0.82%	1,145,196	0.82%	265	0.00%	—	—	中原大學	實英實業股份有限公司 董事長	無	無	無
董事	王坤鈿	100/06/22	3年	94/11/30	10,065,685	7.24%	13,510,685	9.71%	11,100,801	7.98%	—	—	文化大學	紅帥工業股份有限公司 董事長	駱秋香	駱秋香	夫妻
董事	駱秋香	100/06/22	3年	94/11/30	11,100,801	7.98%	11,100,801	7.98%	13,510,685	9.71%	—	—	高商畢	紅帥工業股份有限公司 會計副理	王坤鈿	王坤鈿	夫妻
董事	陳文漳	100/06/22	3年	100/06/22	1,244,969	0.89%	1,244,969	0.89%	495,853	0.36%	—	—	台北商專 企管科	加哲企業有限公司 董事長 加揚投資有限公司 董事長	無	無	無
董事 (註4)	王清忠	101/06/27	2年	94/11/30	2,332,003	1.68%	2,332,003	1.68%	213,654	0.15%	—	—	高商畢	紅帥工業股份有限公司 總經理	王坤鈿	駱秋香	兄弟 姻親
董事 (註5)	高敏振	101/06/27	2年	101/06/27	—	—	—	—	—	—	—	—	大華工專 佳必琪國際 (股)公司 協理	東莞厚街溪頭太空梭電線有限公司 董事長 東莞菲太電子有限公司 董事長	無	無	無
監察人	陳健基	100/06/22	3年	97/05/16	1,247,496	0.90%	1,247,496	0.90%	317,380	0.23%	—	—	文化大學	祥欣貿易有限公司 總經理	無	無	無
監察人	李東興	100/06/22	3年	100/06/22	651	0.00%	31,651	0.02%	26,000	0.02%	—	—	開南高工	朝隆機械有限公司 執行長	無	無	無

註1：法人股東應將法人股東名稱及代表人分別列示(屬法人股東代表者，應註明法人股東名稱)，並應填列下表一。

註2：填列首次擔任公司董事或監察人之時間，如有中斷情事，應附註說明。

註3：與擔任目前職位相關之經歷，如於前揭期間曾於查核簽證會計師事務所或關係企業任職，應敘明其擔任之職稱及負責之職務。

註4：董事王清忠先生於100年7月19日因董事間結構不符證券法26-3條規定，致原當選人所得選票代表選舉權較低者，當然解任；並於101年6月27日股東會補選二席董事時當選。

註5：董事高敏振先生於101年6月27日股東會補選二席董事時當選。

1. 法人股東之主要股東

103年04月29日

法人股東名稱(註1)	法人股東之主要股東(註2)
無	無

註1：董事、監察人屬法人股東代表者，應填寫該法人股東名稱。

註2：填寫該法人股東之主要股東名稱(其持股比例占前十名)及其持股比例。若其主要股東為法人者，應再填列下表二。

2. 主要股東為法人者其主要股東

103年04月29日

法人名稱(註1)	法人之主要股東(註2)
無	無

註1：如上表一主要股東屬法人者，應填寫該法人名稱。

註2：填寫該法人之主要股東名稱(其持股比例占前十名)及其持股比例。

3. 董事及監察人所具專業及獨立性之情形：

103年04月29日

姓名 (註1)	條件	是否具有五年以上工作經驗 及下列專業資格			符合獨立性情形(註2)										兼任其他公 開發行公司 獨立董事家 數		
		商務、法 務、財務、 會計或公司 業務所須相 關科系之公 私立大專院 校講師以上	法官、檢察官、 律師、會計師或 其他與公司業務 所需之國家考試 及格領有證書之 專門職業及技術 人員	商務、法 務、財 務、會 計或公 司業 務所須 之工 作經驗	1	2	3	4	5	6	7	8	9	10			
王淑敏			✓	✓	✓		✓	✓	✓	✓	✓	✓	✓	✓	✓	✓	
邱秋林			✓	✓	✓	✓	✓		✓	✓	✓	✓	✓	✓	✓	✓	
王坤鈿			✓	✓					✓	✓			✓	✓			
駱秋香			✓	✓	✓				✓	✓			✓	✓			
陳文漳			✓	✓	✓		✓	✓	✓	✓	✓	✓	✓	✓	✓	✓	
王清忠			✓	✓	✓				✓	✓			✓	✓			
高敏振			✓			✓	✓	✓	✓	✓	✓	✓	✓	✓	✓	✓	
陳健基			✓	✓	✓		✓	✓	✓	✓	✓	✓	✓	✓	✓	✓	
李東興			✓	✓	✓	✓	✓	✓	✓	✓	✓	✓	✓	✓	✓	✓	

註1：欄位多寡視實際數調整。

註2：各董事、監察人於選任前二年及任職期間符合下述各條件者，請於各條件代號下方空格中打“✓”。

- (1) 非為公司或其關係企業之受僱人。
- (2) 非公司或其關係企業之董事、監察人(但如為公司或其母公司、公司直接及間接持有表決權之股份超過百分之五十之子公司之獨立董事者，不在此限)。
- (3) 非本人及其配偶、未成年子女或以他人名義持有公司已發行股份總額百分之一以上或持股前十名之自然人股東。
- (4) 非前三款所列人員之配偶、二親等以內親屬或五親等以內直系血親親屬。
- (5) 非直接持有公司已發行股份總額百分之五以上法人股東之董事、監察人或受僱人，或持股前五名法人股東之董事、監察人或受僱人。
- (6) 非與公司有財務或業務往來之特定公司或機構之董事(理事)、監察人(監事)、經理人或持股百分之五以上股東。
- (7) 非為公司或關係企業提供商務、法務、財務、會計等服務或諮詢之專業人士、獨資、合夥、公司或機構之企業主、合夥人、董事(理事)、監察人(監事)、經理人及其配偶。但依股票上市或於證券商營業處所買賣公司薪資報酬委員會設置及行使職權辦法第七條履行職權之薪資報酬委員會成員，不在此限。
- (8) 未與其他董事間具有配偶或二親等以內之親屬關係。
- (9) 未有公司法第30條各款情事之一。
- (10) 未有公司法第27條規定以政府、法人或其代表人當選。

(二) 總經理、副總經理、協理、各部門及分支機構主管資料

103年04月29日

職稱 (註1)	姓名	選(就)任 日期	持有股份		配偶、未成年子女 持有股份		利用他人名義持 有股份		主要經(學)歷(註2)	目前兼任其 他公司之職 務	具配偶或二親等以內 關係之經理人			
			股數	持 股 比 率	股數	持 股 比 率	股數	持 股 比 率			職稱	姓名	關係	
總經理	王淑敏	100/07/05	10,000	0.01%	—	—	—	—	成功大學	無	無	無	無	無
海外事業處 總經理	高敏振	97/06/01	—	—	—	—	—	—	大華工專 佳必琪國際(股)公司協 理	無	無	無	無	無
總管理處副總經 理兼財會主管	朱輝城	101/02/13	—	—	—	—	—	—	紐約市立大學企業管理 研究所畢業 晟欽(股)公司財會部協 理 西勝國際(股)公司管理 處協理	無	無	無	無	無

註1：應包括總經理、副總經理、協理、各部門及分支機構主管資料，以及凡職位相當於總經理、副總經理或協理者，不論職稱，亦均應予揭露。

註2：與擔任目前職位相關之經歷，如於前揭期間曾於查核簽證會計師事務所或關係企業任職，應敘明其擔任之職稱及負責之職務。

(三) 最近年度支付董事、監察人、總經理及副總經理之酬金

1. 董事(含獨立董事)之酬金 (個別揭露姓名及酬金方式)

職稱	姓名	董事酬金				兼任員工領取相關酬金						A、B、C及D等四項總額占稅後純益之比例(註11)		A、B、C、D、E、F及G等七項總額占稅後純益之比例(註11)		有無領取來自子公司以外轉投資事業酬金(註12)	
		報酬(A) (註2)	退職退休金(B)	盈餘分配之酬勞(C)(註3)	業務執行費用(D)(註4)	薪資、獎金及特支費等(E) (註5)	退職退休金(F)	盈餘分配員工紅利(G)(註6)		員工認股權憑證得認購股數(H)(註7)	取得限制員工權利新股股數(I)(註13)	本公司	財務報告內所有公司(註8)	本公司	財務報告內所有公司(註8)		
董事	王淑敏	本公司	本公司	本公司		本公司	本公司	本公司	本公司	本公司	本公司	本公司	本公司	本公司			
董事	邱敏林	本公司	本公司	本公司		本公司	本公司	本公司	本公司	本公司	本公司	本公司	本公司	本公司			
董事	王坤錫	本公司	本公司	本公司	200	本公司	本公司	本公司	本公司	本公司	本公司	本公司	本公司	本公司			
董事	駱秋香	本公司	本公司	本公司		本公司	本公司	本公司	本公司	本公司	本公司	本公司	本公司	本公司			-247%
董事	陳文漳	本公司	本公司	本公司		本公司	本公司	本公司	本公司	本公司	本公司	本公司	本公司	本公司			
董事	王清忠	本公司	本公司	本公司		本公司	本公司	本公司	本公司	本公司	本公司	本公司	本公司	本公司			
董事	高敏振	本公司	本公司	本公司	1,265	本公司	本公司	本公司	本公司	本公司	本公司	本公司	本公司	本公司	1,265	1,776	

- 註 1：董事姓名應分別列示(法人股東應將法人股東名稱及代表人分別列示)，以彙總方式揭露各項給付金額。若董事兼任總經理或副總經理者應填列本表及下表(3-1)或(3-2)。
- 註 2：係指最近年度董事之報酬(包括董事薪資、職務加給、離職金、各種獎金、獎勵金等等)。
- 註 3：係填列最近年度盈餘分配議案股東會前經董事會通過擬議配發之董事酬勞金額。
- 註 4：係指最近年度董事之相關業務執行費用(包括車馬費、特支費、各種津貼、宿舍、配車等實物提供等等)。如提供房屋、汽車及其他交通工具或專屬個人之支出時，應揭露所提供資產之性質及成本、實際或按公平市價計算之租金、油資及其他給付。另如配有司機者，請附註說明公司給付該司機之相關報酬，但不計入酬金。
- 註 5：係指最近年度董事兼任員工(包括兼任總經理、副總經理、其他經理人及員工)所領取包括薪資、職務加給、離職金、各種獎金、獎勵金、車馬費、特支費、各種津貼、宿舍、配車等實物提供等等。如提供房屋、汽車及其他交通工具或專屬個人之支出時，應揭露所提供資產之性質及成本、實際或按公平市價計算之租金、油資及其他給付。另如配有司機者，請附註說明公司給付該司機之相關報酬，但不計入酬金。
- 註 6：係指最近年度董事兼任員工(包括兼任總經理、副總經理、其他經理人及員工)取得員工紅利(含股票紅利及現金紅利)者，應揭露最近年度盈餘分配議案股東會前經董事會通過擬議配發員工紅利金額，若無法預估者則按去年實際配發金額比例計算今年擬議配發金額，並另應填列附表一之三。
- 註 7：係指截至年報刊印日止董事兼任員工(包括兼任總經理、副總經理、其他經理人及員工)取得員工認股權憑證得認購股數(不包括已執行部分)，除填列本表外，尚應填列附表十五。
- 註 8：應揭露合併報告內所有公司(包括本公司)給付本公司董事各項酬金之總額。
- 註 9：本公司給付每位董事各項酬金總額，於所歸屬級距中揭露董事姓名。
- 註 10：應揭露合併報告內所有公司(包括本公司)給付本公司每位董事各項酬金總額，於所歸屬級距中揭露董事姓名。
- 註 11：稅後純益係指最近年度之稅後純益；已採用國際財務報導準則者，稅後純益係指最近年度個體或個別財務報告之稅後純益。
- 註 12：a.本欄應明確填列公司董事領取來自子公司以外轉投資事業相關酬金金額。
b.公司董事如有領取來自子公司以外轉投資事業相關酬金者，應將公司董事於子公司以外轉投資事業所領取之酬金，併入酬金級距表之J欄，並將欄位名稱改為「所有轉投資事業」。
c.酬金係指本公司董事擔任子公司以外轉投資事業之董事、監察人或經理人等身分所領取之報酬、酬勞、員工紅利及業務執行費用等相關酬金。
- 註 13：係指截至年報刊印日止董事兼任員工(包括兼任總經理、副總經理、其他經理人及員工)取得限制員工權利新股股數，除填列本表外，尚應填列附表十五之一。

*本表所揭露酬金內容與所得稅法之所得概念不同，故本表目的係作為資訊揭露之用，不作課稅之用。

2. 監察人酬金（個別揭露姓名及酬金方式）

102 年度 單位：新台幣仟元

職稱	姓名	監察人酬金				A、B 及 C 等三項總額占稅後純益之比例(註 8)	有無領取來自子公司以外轉投資事業酬金(註 9)		
		報酬(A) (註 2)		盈餘分配之酬勞(B) (註 3)				業務執行費用(C) (註 4)	
		本公司	合併報表內所有公司(註 5)	本公司	合併報表內所有公司(註 5)			本公司	合併報表內所有公司(註 5)
監察人	陳健基	-	-	-	-	0%	無		
監察人	李東興	-	-	-	-	0%	無		

註 1：監察人姓名應分別列示(法人股東應將法人股東名稱及代表人分別列示)，以彙總方式揭露各項給付金額。

註 2：係指最近年度監察人之報酬(包括監察人薪資、職務加給、離職金、各種獎金獎勵金等等)。

註 3：係填列最近年度盈餘分配議案股東會前經董事會通過擬議配發之監察人酬勞金額。

註 4：係指最近年度給付監察人之相關業務執行費用(包括車馬費、特支費、各種津貼、宿舍、配車等實物提供等等)。如提供房屋、汽車及其他交通工具或專屬個人之支出時，應揭露所提供資產之性質及成本、實際或按公平市價設算之租金、油資及其他給付。另如配有司機者，請附註說明公司給付該司機之相關報酬，但不計入酬金。

註 5：應揭露合併報告內所有公司(包括本公司)給付本公司監察人各項酬金之總額。

註 6：本公司給付每位監察人各項酬金總額，於所歸屬級距中揭露監察人姓名。

註 7：應揭露合併報告內所有公司(包括本公司)給付本公司每位監察人各項酬金總額，於所歸屬級距中揭露監察人姓名。

註 8：稅後純益係指最近年度之稅後純益；已採用國際財務報導準則者，稅後純益係指最近年度個體或個別財務報告之稅後純益。

註 9：a. 本欄應明確填列公司監察人領取來自子公司以外轉投資事業相關酬金金額。

b. 公司監察人如有領取來自子公司以外轉投資事業相關酬金者，應將公司監察人於子公司以外轉投資事業別所領取之酬金，併入酬金級距表 D 欄，並將欄位名稱改為「所有轉投資事業」。

c. 酬金係指本公司監察人擔任子公司以外轉投資事業之董事、監察人或經理人等身分所領取之報酬、酬勞、員工紅利及業務執行費用等相關酬金。

* 本表所揭露酬金內容與所得稅法之所得概念不同，故本表目的係作為資訊揭露之用，不作課稅之用。

3. 總經理及副總經理之酬金（個別揭露姓名及酬金方式）

職稱	姓名	薪資(A) (註2)		退職退休金 (B)		獎金及 特支費等等(C) (註3)		盈餘分配之員工紅利金額(D) (註4)				A、B、C及D等四 項總額占稅後純益 之比例(%) (註 9)		取得員工認 股權(註5)		取得限制員工 權利新股股數 (註11)		無 取 自 公 司 以 外 轉 資 業 金 酬 金 (註 10)
		本公司	財務報 告內所 有公司 (註6)	本公司	財務報 告內所 有公司 (註6)	本公司	本公司	本公司	本公司	本公司	本公司	本公司	本公司	本公司	本公司	本公司		
總經理	王淑敏	2,599	3,110	0	0	593	593	現金紅利金額	股票紅利金額	現金紅利金額	股票紅利金額	本公司	財務報告內 所有公司 (註6)	0	0	0	0	0
總管理處 副總經理 兼財會主 管	朱輝城																	
海外事業 總經理	高敏振																	
海外事業 副執行長 (註11)	王正雄																	

* 不論職稱，凡職位相當於總經理、副總經理者(例如：總裁、執行長、總監...等等)，均應予揭露。

酬金級距表

給付本公司各個總經理及副總經理酬金級距	總經理及副總經理姓名	
	本公司(註7)	合併報表內所有公司(註8)
低於 2,000,000 元	王淑敏、王正雄、高敏振、朱輝城	王淑敏、王正雄、高敏振、朱輝城
2,000,000 元 (含) ~ 5,000,000 元 (不含)		
5,000,000 元 (含) ~ 10,000,000 元 (不含)		
10,000,000 元 (含) ~ 15,000,000 元 (不含)		
15,000,000 元 (含) ~ 30,000,000 元 (不含)		
30,000,000 元 (含) ~ 50,000,000 元 (不含)		
50,000,000 元 (含) ~ 100,000,000 元 (不含)		
100,000,000 元以上		
總計		

註 1：總經理及副總經理姓名應分別列示，以彙總方式揭露各項給付金額。若董事兼任總經理或副總經理者應填列本表及上表(1-1)或(1-2)。
 註 2：係填列最近年度總經理及副總經理薪資、職務加給、離職金。
 註 3：係填列最近年度總經理及副總經理各種獎金、獎勵金、車馬費、特支費、各種津貼、宿舍、配車等實物提供及其他報酬金額。如提供房屋、汽車及其他交通工具或專屬個人之支出時，應揭露所提供資產之性質及成本、實際或按公平市價計算之租金、油資及其他給付。另如配有司機者，請附註說明公司給付該司機之相關報酬，但不計入酬金。

註 4：係填列最近年度盈餘分配議案股東會前經董事會通過擬議配發總配發金額，並另應填列附表一之三。稅後純益係指最近年度之稅後純益；已採用國際財務報導準則者，稅後純益係指最近年度個體或個別財務報告之稅後純益。

註 5：係指截至年報刊印日止總經理及副總經理取得員工認股權證認購股數(不包括已執行部分)，除填列本表外，尚應填列附表十五。
 註 6：應揭露合併報告內所有公司(包括本公司)給付本公司總經理及副總經理各項酬金之總額。
 註 7：本公司給付每位總經理及副總經理各項酬金總額，於所歸屬級距中揭露總經理及副總經理姓名。
 註 8：應揭露合併報告內所有公司(包括本公司)給付本公司每位總經理及副總經理各項酬金總額，於所歸屬級距中揭露總經理及副總經理姓名。
 註 9：稅後純益係指最近年度之稅後純益；已採用國際財務報導準則者，稅後純益係指最近年度個體或個別財務報告之稅後純益。
 註 10：a. 本欄應明確填列公司總經理及副總經理領取自子公司以外轉投資事業相關酬金金額。
 b. 公司總經理及副總經理如有領取自子公司以外轉投資事業相關酬金者，應將公司總經理及副總經理於子公司以外轉投資事業所領取之酬金，併入酬金級距表 E 欄，並將欄位名稱改為「所有轉投資事業」。

註 11：海外事業處執行長於 100 年度 12 月份離職，此表以發放時間統計。

* 本表所揭露酬金內容與所得稅法之所得概念不同，故本表目的係作為資訊揭露之用，不作課稅之用。

4.配發員工紅利之經理人姓名及配發情形：

102 年度 單位：新台幣仟元

	職稱 (註1)	姓名 (註1)	股票紅利金額	現金紅利金額	總計	總額占稅後純益 之比例(%)
經 理 人	總經理	王淑敏	0	0	0	0
	海外事業處 副執行長	王正雄	0	0	0	0
	海外事業處 總經理	高敏振	0	0	0	0
	總管理處 副總經理	朱輝城	0	0	0	0

註1：應揭露個別姓名及職稱，但得以彙總方式揭露盈餘分配情形。

註2：係填列最近年度盈餘分配股東會前經董事會通過擬議配發經理人之員工紅利金額（含股票紅利及現金紅利），若無法預估者則按去年實際配發金額比例計算今年擬議配發金額。稅後純益係指最近年度之稅後純益；已採用國際財務報導準則者，稅後純益係指最近年度個體或個別財務報告之稅後純益。

註3：經理人之適用範圍，依據本會92年3月27日台財證三字第0920001301號函令規定，其範圍如下：

- (1)總經理及相當等級者
- (2)副總經理及相當等級者
- (3)協理及相當等級者
- (4)財務部門主管
- (5)會計部門主管
- (6)其他有為公司管理事務及簽名權利之人

註4：若董事、總經理及副總經理有領取員工紅利（含股票紅利及現金紅利）者，除填列附表一之二外，另應再填列本表。

(四)分別比較說明本公司及合併報表所有公司於最近二年度支付本公司董事、監察人、總經理及副總經理酬金總額占稅後純益比例之分析並說明給付酬金之政策、標準與組合、訂定酬金之程序及與經營績效之關聯性。

1.本公司於最近二年度支付本公司董事、監察人、總經理及副總經理酬金總額占稅後純益比例之分析

職稱	102 年度		101 年度	
	本公司	合併報表內 所有公司	本公司	合併報表內 所有公司
董事	-4.47	-5.89%	-4.05%	-4.40%
監察人				
總經理及副總經理				

2.本公司給付酬金之政策、標準與組合、訂定酬金之程序及與經營績效之關聯性

本公司支給董事及監察人之報酬，依其對本公司營運參與之程度及貢獻之價值，並參酌國內外業界水準，授權由董事會議定之。

本公司經理人之報酬係參酌其所擔任工作性質、責任，並考量其學歷、經歷、技能、潛能發展等因素，及參酌市場同業水準訂定辦理，經理人之報酬經董事長核定後，呈報薪酬委員會及董事會核決。員工紅利金額經股東會決議後，依員工之工作績效、年資、職等及特殊貢獻等決定個別員工應發放之紅利數。

本公司經理人之報酬項目包括基本薪資、獎金及員工分紅等，基本薪資是依照員工所擔任職等職級核敘；獎金及員工分紅則視公司經營績效來發給。

三、公司治理運作情形

(一) 董事會運作情形

最近年度董事會開會 5 次 (A)，董事監察人出席情形如下：

職稱	姓名(註 1)	實際出(列)席 次數 B	委託出席 次數	實際出(列)席率(%) 【B/A】(註 2)	備註
董事長	王淑敏	4	1	80.00	舊任
董事	邱秋林	0	4	0.00	舊任
董事	王坤鈿	5	0	100.00	舊任
董事	駱秋香	5	0	100.00	舊任
董事	陳文璋	4	0	80.00	舊任
董事	王清忠	5	0	100.00	舊任
董事	高敏振	5	0	100.00	舊任
監察人	陳健基	4	0	80.00	舊任
監察人	李東興	4	0	80.00	舊任
<p>其他應記載事項：</p> <p>一、證交法第 14 條之 3 所列事項暨其他經獨立董事反對或保留意見且有紀錄或書面聲明之董事會議決事項，應敘明董事會日期、期別、議案內容、所有獨立董事意見及公司對獨立董事意見之處理：無。</p> <p>二、董事對利害關係議案迴避之執行情形，應敘明董事姓名、議案內容、應利益迴避原因以及參與表決情形：無。</p> <p>三、當年度及最近年度加強董事會職能之目標（例如設立審計委員會、提昇資訊透明度等）與執行情形評估：無。</p>					

註 1：董事、監察人屬法人者，應揭露法人股東名稱及其代表人姓名。

註 2：(1) 年度終了日前有董事監察人離職者，應於備註欄註明離職日期，實際出(列)席率(%)則以其在職期間董事會開會次數及其實際出(列)席次數計算之。

(2) 年度終了日前，如有董事監察人改選者，應將新、舊任董事監察人均予以填列，並於備註欄註明該董事監察人為舊任、新任或連任及改選日期。實際出(列)席率(%)則以其在職期間董事會開會次數及其實際出(列)席次數計算之。

(二) 審計委員會運作情形或監察人參與董事會運作情形

1. 審計委員會運作情形：本公司未設置審計委員會。

2. 監察人參與董事會運作情形：

最近年度董事會開會 6 次 (A)，列席情形如下：

職稱	姓名	實際列席次數 (B)	實際列席率(%) (B/A) (註 1)	備註
監察人	陳健基	4	80.00	舊任
監察人	李東興	4	80.00	舊任

其他應記載事項：

一、監察人之組成及職責：

(一) 監察人與公司員工及股東之溝通情形 (例如溝通管道、方式等)：

監察人認為必要時得隨時與公司員工及股東直接聯絡對談。

(二) 監察人與內部稽核主管及會計師之溝通情形 (例如就公司財務、業務狀況進行溝通之事項、方式及結果等)：

本公司監察人得隨時調查公司業務及財務狀況，並得請董事會或經理人提出報告，必要時可與會計師聯絡；內部稽核主管定期向監察人呈報稽核報告。

二、監察人列席董事會如有陳述意見，應敘明董事會日期、期別、議案內容、董事會決議結果以及公司對監察人陳述意見之處理：無。

註 1：(1) 年度終了日前有監察人離職者，應於備註欄註明離職日期，實際列席率(%)則以其在職期間實際列席次數計算之。

(2) 年度終了日前，有監察人改選者，應將新、舊任監察人均予以填列，並於備註欄註明該監察人為舊任、新任或連任及改選日期。實際列席率(%)則以其在職期間實際列席次數計算之。

(三) 公司治理運作情形及其與上市上櫃公司治理實務守則差異情形及原因：

項目	運作情形	與上市上櫃公司治理實務守則差異情形及原因
<p>一、公司股權結構及股東權益</p> <p>(一) 公司處理股東建議或糾紛等問題之方式</p> <p>(二) 公司掌握實際控制公司之主要股東及主要股東之最終控制者名單之情形</p> <p>(三) 公司建立與關係企業風險控管機制及防火牆之方式</p>	<p>(一) 公司設有發言人制度，能及時並妥善處理股東建議或糾紛等問題。股東會議案，參與股東有發言討論時間，無爭議且可行之建議，公司均予以評估與改善，具爭議之建議，則依議事規則採表決方式議案。</p> <p>(二) 本公司可掌握實際控制公司之主要股東及主要股東之最終控制者名單；並依證券交易法之規定定期申報董事監察人及大股東之持股。</p> <p>(三) 各關係企業之業務、財務及會計等均獨立運作，並受母公司控管與稽核，本公司已制訂轉投資事項處理辦法，「對子公司監控作業辦法」、「內部控制制度」、「內部稽核制度」及相關法令規定等。</p>	<p>保障股東權益，公平對待每位股東，與守則之規定無特別差異。</p> <p>無特別差異</p> <p>無特別差異</p>
<p>二、董事會之組成及職責</p> <p>(一) 公司設置獨立董事之情形</p> <p>(二) 定期評估簽證會計師獨立性之情形</p>	<p>(一) 本公司無設置獨立董事，惟本公司董事皆能依法令章程或股東會決議行使職權。</p> <p>(二) 本公司簽證會計師未擔任本公司之董監事及股東，均依相關法令規定輪調之，且無連續五年財務報表由相同會計師查核簽證之情形 提高簽證會計師之獨立性。</p>	<p>(一) 本公司尚未設置獨立董事。</p> <p>(二) 本公司將依照法令規定或實際必要之考量時，則爰「上市上櫃公司治理實務守則」及相關法令辦理。</p>
<p>三、建立與利害關係人溝通管道之情形</p>	<p>本公司有發言人及代理發言人處理對本公司資訊及溝通等相關事宜。</p>	<p>無特別差異。</p>
<p>四、資訊公開</p> <p>(一) 公司架設網站，揭露財務業務及公司治理資訊之情形</p> <p>(二) 公司採行其他資訊揭露之方式（如架設英文網站、指定專人負責公司資訊之蒐集及揭露、落實發言人制度、法人說明會過程放置公司網站等）</p>	<p>(一) 本公司依規定定期及不定期於公開資訊觀測站揭露財務及重大訊息。</p> <p>(二) 本公司有專人負責各項資訊之蒐集及發佈，並已依規定設置並報備發言人及代理發言人。</p>	<p>無特別差異。</p> <p>無特別差異</p>

項目	運作情形	與上市上櫃公司治理實務守則差異情形及原因
五、公司設置提名或其他各類功能性委員會之運作情形	本公司已設立薪酬委員會並訂有薪資報酬委員會組織規章。	無特別差異。
六、公司如依據「上市上櫃公司治理實務守則」訂有公司治理實務守則者，請敘明其運作與所訂公司治理實務守則之差異情形；本公司目前尚未建公司治理制度，但已有完備之內控制度及各項管理辦法，並已確實執行，控管功能尚稱健全。	<p>六、公司如依據「上市上櫃公司治理實務守則」訂有公司治理實務守則者，請敘明其運作與所訂公司治理實務守則之差異情形；本公司目前尚未建公司治理制度，但已有完備之內控制度及各項管理辦法，並已確實執行，控管功能尚稱健全。</p> <p>七、其他有助於瞭解公司治理運作情形之重要資訊（如員工權益、僱員關懷、投資者關係、供應商關係、利害關係人之權利、董事及監察人進修之情形、風險管理政策及風險衡量標準之執行情形、客戶政策之執行情形、公司為董事及監察人購買責任保險之情形等）：</p> <ol style="list-style-type: none"> 1.本公司一向以誠信對待員工，如團體保險、年度教育訓練規劃、按月提撥退休準備金、設立員工餐廳、提供舒適員工宿舍等。 2.本公司於民國八十九年七月經新竹縣政府勞工局核准設立職工福利委員會，透過員工選舉產生之福利委員會運作，辦理各項福利事項，進而促進勞資間之關係更和諧。 3.面對供應商皆保持互助良好關係，當利害關係人之合法權益受到侵害時，本公司將秉誠信原則妥適處理。 4.董事及監察人進修之情形：本公司並未強制要求董事及監察人進修專業知識課程。 5.風險管理政策及風險衡量標準之執行情形：不適用（證券商適用）。 6.客戶政策之執行情形：不適用（證券商適用）。 7.公司為董事及監察人購買責任保險之情形：本公司已為董事及監察人購買責任保險。 	與上市上櫃公司治理實務守則差異情形及原因
八、如有公司自評報告或委託其他專業機構之公司自評報告者，應敘明其自評（或委外評鑑）結果、主要缺失（或建議）事項及改善情形；本公司基於各單位查核正常未發現重大缺失，依規定出具包括知悉營運之效果及效率目標達成之程度、財務報導之可靠性及相關法令之遵循法令部份採全部法令之內部控制制度設計及執行均有效之一〇二年度內控聲明書，送請董事會同意。	<p>八、如有公司自評報告或委託其他專業機構之公司自評報告者，應敘明其自評（或委外評鑑）結果、主要缺失（或建議）事項及改善情形；本公司基於各單位查核正常未發現重大缺失，依規定出具包括知悉營運之效果及效率目標達成之程度、財務報導之可靠性及相關法令之遵循法令部份採全部法令之內部控制制度設計及執行均有效之一〇二年度內控聲明書，送請董事會同意。</p> <p>註一：董事及監察人進修之情形，參考臺灣證券交易所股份有限公司所發布之「上市上櫃公司董事、監察人進修推行要點參考範例」之規定。</p> <p>註二：如為證券商、證券投資信託事業、證券投資顧問事業及期貨商者，應敘明風險管理政策、風險衡量標準及保護消費者或客戶政策之執行情形。</p> <p>註三：所稱公司自評報告，係指依據公司自評項目，由公司自行評估並說明，各自評項目中目前公司運作及執行情形之報告。</p>	與上市上櫃公司治理實務守則差異情形及原因

(四) 公司如有設置薪酬委員會者，應揭露其組成、職責及運作情形：

為持續強化公司治理本公司於100年度成立薪資報酬委員會，並遴選三位具獨立性之委員組成，該委員會將秉持獨立、專業與公正性評估本公司整體薪酬制度、董事及經理人之報酬，並依本公司訂定之「薪資報酬委員會組織規章」至少每年召開會議二次。

(1) 薪資報酬委員會成員資料

身份別 (註1)	條件	是否具有五年以上工作經驗 及下列專業資格		符合獨立性情形 (註2)								兼任其他公開發行公司薪資報酬委員會成員家數	備註 (註3)	
		商務、財務、會計或公司業務所需求之公私立大專院校講師以上	法官、檢察官、律師、會計師或其他與公司業務所需求之國家考試及格證書之專門職業及技術人員	具有商務、法律、會計、財務、會計或公司業務所需求之工作經驗	1	2	3	4	5	6	7			8
其他	姓名 吳正德			✓	✓	✓	✓	✓	✓	✓	✓	✓	無	
其他	曾偉庭			✓	✓	✓	✓	✓	✓	✓	✓	✓	無	
其他	許春鎮	✓			✓	✓	✓	✓	✓	✓	✓	✓	無	

註1：身分別請填列係為董事、獨立董事或其他。

註2：各成員於選任前二年及任職期間符合下述各條件者，請於各條件代號下方空格中打“✓”。

- (1) 非為公司或其關係企業之受僱人。
- (2) 非為公司或其關係企業之董事、監察人。但如為公司或其母公司、公司直接及間接持有表決權之股份超過百分之五十之子公司之獨立董事者，不在此限。
- (3) 非本人及其配偶、未成年子女或以他人名義持有公司已發行股份總額百分之一以上或持股前十名之自然人股東。
- (4) 非前三款所列人員之配偶、二親等以內親屬或三親等以內直系血親。
- (5) 非直接持有公司已發行股份總額百分之五以上法人股東之董事、監察人或受僱人，或持股前五名法人股東之董事、監察人或受僱人。
- (6) 非與公司有財務或業務往來之特定公司或機構之董事（理事）、監察人（監事）、經理人或持股百分之五以上股東。
- (7) 非為公司或其關係企業提供商務、財務、會計等服務或諮詢之專業人士、獨資、合夥、公司或機構之企業主、合夥人、董事（理事）、監察人（監事）、經理人及其配偶。
- (8) 未有公司法第30條各款情事之一。

註3：若成員身分別係為董事，請說明是否符合「股票上市或於證券商營業處所買賣公司薪資委員會設置及行使職權辦法」第6條第5項之規定。

(2) 薪資報酬委員會運作情形資訊

一、本公司之薪資報酬委員會委員計3人。

二、本屆委員任期：100年12月23日至103年6月21日，最近年度薪資報酬委員會開會2次(A)，委員資格及出席情形如下：

職稱	姓名	實際出席次數(B)	委託出席次數	實際出席率(%) (B/A)(註)	備註
召集人	吳正德	2	0	100%	
委員	曾偉庭	2	0	100%	
委員	許春鎮	2	0	100%	

其他應記載事項：

- 一、董事會如不採納或修正薪資報酬委員會之建議，應敘明董事會日期、期別、議案內容、董事會決議結果以及公司對薪資報酬委員會意見之處理(如董事會通過之薪資報酬優於薪資報酬委員會之建議，應敘明其差異情形及原因)。
- 二、薪資報酬委員會之議決事項，如成員有反對或保留意見且有紀錄或書面聲明者，應敘明薪資報酬委員會日期、期別、議案內容、所有成員意見及對成員意見之處理。

註：年度終了日前有薪資報酬委員會成員離職者，應於備註欄註明離職日期，實際出席率(%)則以其在職期間薪資報酬委員會開會次數及其實際出席次數計算之。

(五) 履行社會責任情形：公司對環保、社區參與、社會貢獻、社會服務、社會公益、消費者權益、人權、安全衛生與其他社會責任活動所採行之制度與措施及履行情形。

項目	運作情形	與上市上櫃公司企業社會責任實務守則差異情形及原因
<p>一、落實推動公司治理</p> <p>(一) 公司訂定企業社會責任政策或制度，以及檢討實施成效之情形。</p> <p>(二) 公司設置推動企業社會責任專(兼)職單位之運作情形。</p> <p>(三) 公司定期舉辦董事、監察人與員工之企業倫理教育訓練及宣導事項，並將其與員工績效考核系統結合，設立明確有效之獎勵及懲戒制度之情形。</p>	<p>(一) 本公司尚未訂定企業社會責任實務守則。</p> <p>(二) 本公司尚未設置推動企業社會責任專(兼)職單位。</p> <p>(三) 本公司董事會目前設有七席董事及二席監察人，為提升董事會的功能與責任，董事會議每季至少召開一次，藉以審核企業經營績效和討論重要策略議題。此外，內部稽核人員於董事會開會時列席參加，以確保公司經營與董事會決議的一致性。</p>	<p>(一) 本公司未來將視公司營運狀況及規模制定訂定企業社會責任實務守則。</p> <p>(二) 本公司未來將視實際需要設置推動企業社會責任專(兼)職單位。</p> <p>(三) 無特別差異。</p>
<p>二、發展永續環境</p> <p>(一) 公司致力於提升各項資源之利用率，並使用對環境負荷衝擊低之再生物料之情形。</p> <p>(二) 公司依其產業特性建立合適之環境管理制度之情形。</p> <p>(三) 設立環境管理專責單位或人員，以維護環境之情形。</p> <p>(四) 公司注意氣候變遷對營運活動之影響，制定公司節能減碳及溫室氣體減量策略之情形。</p>	<p>(一) 本公司已委由合格廠商進行廢棄物之回收處理。</p> <p>(二) 本公司在台灣地區已無生產活動，並無影響環境之空、水、廢、毒、噪等有害環境因數產生。</p> <p>(三) 本公司由總務人員負責環境管理事務，並委派專人每日清掃，以維護環境整潔；並進行垃圾分類及回收與減量活動。</p> <p>(四) 本公司於夏日進行空調溫度控制，並全面檢視室內各照明設備使用效益，以期有效利用能源以達成節能減碳的目標。</p>	<p>本公司在台灣地區已無生產活動，並無影響環境之空、水、廢、毒、噪等有害環境因數產生。惟仍針對生活與辦公所產生之環境影響持續進行減量。</p>

項目	運作情形	與上市上櫃公司企業社會責任實務守則差異情形及原因
<p>三、維護社會公益</p> <p>(一) 公司遵守相關勞動法規及尊重國際公認基本勞動人權原則，保障員工之合法權益及雇用政策無差別待遇等，建立適當之管理方法、程式及落實之情形。</p> <p>(二) 公司提供員工安全與健康之工作環境，並對員工定期實施安全與健康教育之情形。</p> <p>(三) 公司建立員工定期溝通之機制，以及以合理方式通知對員工可能造成重大影響之營運變動之情形。</p> <p>(四) 公司制定並公開其消費者權益政策，以及對其產品與服務提供透明且有效之消費者申訴程式之情形。</p> <p>(五) 公司與供應商合作，共同致力提升企業社會責任之情形。</p> <p>(六) 公司藉由商業活動、實物捐贈、企業志工服務或其他免費專業服務，參與社區發展及慈善公益團體相關活動之情形。</p>	<p>(一) 本公司遵守相關勞動法規，保障員工之合法權益，對於公司政策之宣導、員工的意見瞭解皆採開放雙向溝通方式進行。</p> <p>(二) 本公司依照規定，於有安全或職災疑慮之環境或設施，加以警示或配發防護器材；並定期舉行消防演習及員工健康檢查。</p> <p>(三) 本公司設有員工意見信箱，公司員工對公司有任何之營運或管理上的建議，均可透過該信箱向公司反應。</p> <p>(四) 本公司產品訂有客訴處理程式以保障客戶權益，該程式已行之有年，已獲客戶認同。</p> <p>(五) 為保護地球環境並使產品能符合歐盟RoHs之要求，本公司原物料供應商承諾其供應之產品不含對環境有害之禁用物質，確保產品符合客戶與歐盟對電子產品所列禁用物質(RoHS)法令的要求。</p> <p>(六) 本公司於102年4月贊助五龍社區維護環境清潔，並於同年9月贊助社區舉辦中秋晚會。</p>	<p>無特別差異。</p>
<p>四、加強資訊揭露</p> <p>(一) 公司揭露具攸關性及可靠性之企業社會責任相關資訊之方式。</p> <p>(二) 公司編製企業社會責任報告書，揭露推動企業社會責任之情形。</p>	<p>(一) 本公司將於公開資訊觀測站及股東會年報中揭露社會責任執行情形。</p> <p>(二) 本公司尚未編製企業社會責任報告書。</p>	<p>無特別差異。</p>
<p>五、公司如依據「上市上櫃公司企業社會責任實務守則」訂有本身之企業社會責任守則者，請敘明其運作與所訂守則之差異情形：未專章訂定實務守則。</p>		
<p>六、其他有助於瞭解企業社會責任運作情形之重要資訊(如公司對環保、社區參與、社會貢獻、社會服務、社會公益、消費者權益、人權、安全衛生與其他社會責任活動所採行之制度與措施及履行情形)：無</p>		
<p>七、公司產品或企業社會責任報告書如有通過相關驗證機構之查證標準，應加以敘明：無</p>		

(六) 公司履行誠信經營情形及採行措施：

項 目	運 作 情 形	與上市上櫃公司誠信經營守則差異情形及原因
<p>一、訂定誠信經營政策及方案</p> <p>(一) 公司於規章及對外櫃中明示誠信經營之政策，以及董事會與管理階層承諾積極落實之情形。</p> <p>(二) 公司訂定防範不誠信行為方案之情形，以及方案內之作業程式、行為指南及教育訓練等運作情形。</p> <p>(三) 公司訂定防範不誠信行為方案時，對營業範圍內具較高不誠信行為風險之營業活動，採行防範行賄及收賄、提供非法政治獻金等措施之情形。</p>	<p>(一) 本公司「工作規則」訂有相關事項，發現員工有違返之情事，得不經預告逕行終止僱用關係。</p> <p>(二) 利用會議、教育訓練，對主管員工宣導，使其充分瞭解公司誠信經營之決心及違反不誠信行為之後果。</p> <p>(三) 對於業務上可能會發生有利益衝突之人員，均有簽訂自律公約及保密及禁業禁止協議，以防止職務上之利益衝突。</p>	<p>無特別差異。</p> <p>無特別差異</p> <p>無特別差異</p>
<p>二、落實誠信經營</p> <p>(一) 公司商業活動應避免與有不誠信行為紀錄者進行交易，並於商業契約中明訂誠信行為條款之情形。</p> <p>(二) 公司設置推動企業誠信經營專(兼)職單位之運作情形，以及董事會督導情形。</p> <p>(三) 公司制定防止利益衝突政策及提供適當陳述管運運作情形。</p> <p>(四) 公司為落實誠信經營所建立之有效會計制度、內部控制制度之運作情形，以及內部稽核人員查核之情形。</p>	<p>(一) 本公司與供應商之採購，在ISO程式檔中，明訂評鑑條款，供應商不得與公司、工廠有不當之關係連繫，並以公平透明之方式進行商業活動。</p> <p>(二) 董事會依據授權辦法，分權負責，並透過薪酬委員會，針對控制點進行查核，尚無重大瑕疵事宜。</p> <p>(三) 對於業務上有利益衝突之人員，均有簽訂自律公約，以防止職務上之利益衝突。董事會各項議案，有利益衝突時，皆依迴避原則，不參與討論，並離席不參與表決。</p> <p>(四) 本公司會計制度係參照證券交易法、公司法、商業會計法、公開發行公司財務報告編製準則、國際會計管理委員會認可之國際財務報導準則、國際會計準則、解釋、公開發行公司財務報告編製準則、經金融監督管理委員會等相關法令規定，並依本公司業務實際情形訂定；內部控制制度係參照「公開發行公司建立內部控制制度處理準則」等相關規定訂定，均落實執行。稽核部門亦定期查核會計制度及內部控制制度之遵循情形，並向董事會報告。</p>	<p>無特別差異。</p> <p>無特別差異。</p> <p>無特別差異。</p> <p>無特別差異。</p>
<p>三、公司建立檢舉管道與違反誠信經營規定之懲戒及申訴制度之運作情形。</p>	<p>本公司已於「工作規則」明訂檢舉及懲戒制度，並向全體同仁公告。</p>	<p>無特別差異。</p>

項 目	運 作 情 形	與上市上櫃公司誠信經營守則差異情形及原因
四、加強資訊揭露 (一) 公司架設網站，揭露誠信經營相關資訊情形。 (二) 公司採行其他資訊揭露之方式（如架設英文網站、指定專人負責公司資訊之蒐集及揭露放置公司網站等）。	(一) 架設公司網站，揭露公司概況、基本資料及財務資訊，並以即時、公開且透明化方式，按時於公開資訊觀測站揭露公司資訊。 (二) 網路相關資訊，設有專人負責資料維護及更擴外，重要訊息均由發言人發佈。	無特別差異。 無特別差異。
五、公司如依據「上市上櫃公司誠信經營守則」訂有本身之誠信經營守則者，請敘明其運作與所訂守則之差異情形：本公司尚未訂定履行誠信經營守則。		
六、其他有助於瞭解公司誠信經營運作情形之重要資訊（如公司對商業往來廠商宣導公司誠信經營決心、政策及邀請其參與教育訓練、檢討修正公司訂定之誠信經營守則等情形）：無		

(七) 公司如有訂定公司治理守則及相關規章者，應揭露其查詢方式：不適用。

(八) 其他足以增進對公司治理運作情形之瞭解的重要資訊，得一併揭露：無。

(九) 內部控制制度執行狀況

1. 內部控制聲明書

太空梭高傳真資訊科技股份有限公司
內部控制制度聲明書

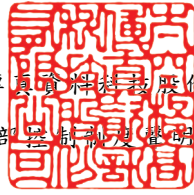

日期：103年3月27日

本公司民國 102 年度之內部控制制度，依據自行檢查的結果，謹聲明如下：

- 一、本公司確知建立、實施和維護內部控制制度係本公司董事會及經理人之責任，本公司業已建立此一制度。其目的係在對營運之效果及效率(含獲利、績效及保障資產安全等)、財務報導之可靠性及相關法令之遵循等目標的達成，提供合理的確保。
- 二、內部控制制度有其先天限制，不論設計如何完善，有效之內部控制制度亦僅能對上述三項目標之達成提供合理的確保；而且，由於環境、情況之改變，內部控制制度之有效性可能隨之改變。惟本公司之內部控制制度設有自我監督之機制，缺失一經辨認，本公司即採取更正之行動。
- 三、本公司係依據「公開發行公司建立內部控制制度處理準則」(以下簡稱「處理準則」)規定之內部控制制度有效性之判斷項目，判斷內部控制制度之設計及執行是否有效。該「處理準則」所採用之內部控制制度判斷項目，係為依管理控制之過程，將內部控制制度劃分為五個組成要素：1.控制環境，2.風險評估，3.控制作業，4.資訊及溝通，及5.監督。每個組成要素又包括若干項目。前述項目請參見「處理準則」之規定。
- 四、本公司業已採用上述內部控制制度判斷項目，檢查內部控制制度之設計及執行的有效性。
- 五、本公司基於前項檢查結果，認為本公司於民國102年12月31日的內部控制制度(含對子公司之監督與管理)，包括知悉營運之效果及效率目標達成之程度、財務報導之可靠性及相關法令之遵循有關的內部控制制度等之設計及執行係屬有效，其能合理確保上述目標之達成。
- 六、本聲明書將成為本公司年報及公開說明書之主要內容，並對外公開。上述公開之內容如有虛偽、隱匿等不法情事，將涉及證券交易法第二十條、第三十二條、第一百七十一條及第一百七十四條等之法律責任。
- 七、本聲明書業經本公司民國103年3月27日董事會通過，出席董事7人中，有0人持反對意見，餘均同意本聲明書之內容，併此聲明。

太空梭高傳真資訊科技股份有限公司

董事長：王淑敏



總經理：王淑敏



2.委託會計師專案審查內部控制制度者，應揭露會計師審查報告：無

(十)最近年度及截至年報刊印日止公司及其內部人員依法被處罰、公司對其內部人員違反內部控制制度規定之處罰、主要缺失與改善情形：無

(十一)最近年度及截至年報刊印日止股東會及董事會之重要決議

股東會/董事會	日期	重要決議
股東會		
102 年股東會	102 年 06 月 24 日	經主席徵詢全體出席股東無異議照案通過議案如下： 一、報告事項 1.本公司 101 年度營業報告。 2.監察人審查 101 年度決算表冊報告。 3.修訂本公司「董事會議事規則」報告。 4.可分配盈餘之調整情形及提列特別盈餘公積數額報告。 5.本公司 100%轉投資之被投資公司 101 年度資產減損情形報告。 二、承認事項 1.承認本公司 101 年度決算表冊案。 2.承認本公司 101 年度虧損撥補案。 三、討論暨選舉事項 1.修訂『資金貸與他人作業程式』案。 2.修訂『背書保證作業程式』案。
董事會		
第 12 屆第 9 次	102 年 03 月 28 日	1.訂本公司「101 年度內部控制制度聲明書」案。 2.本公司 100%轉投資之被投資公司 101 年度資產減損情形案。 3.本公司民國 101 年度營業報告書及財務報表(及合併財務報表)承認案。 4.本公司 101 年度虧損撥補案。 5.訂定本公司 102 年度股東常會召開日期、地點、議程、提案權及相關事宜。 6.本公司擔保 SPACE SHUTTLE (HK)HI-FI WIRE&CABLE INDUSTRY CO.,LTD. 於金融機構申請金融商品額度一案。 7.為規避營運成本風險，依據本公司『從事衍生性商品交易處理程序』從事衍生性商品交易案。 8.修訂『資金貸與他人作業程序』案。 9.修訂『背書保證作業程序』案。 10.修訂本公司「內部控制制度」、「內部稽核制度」及「會計制度」案。 11.討論經理人 2012 年度年終獎金與績效獎金。 12.討論理人高敏振 2013 年薪資報酬案。
第 12 屆第 10 次	102 年 5 月 15 日	1.本公司為營運週轉需要，擬向彰化商業銀行申請長短期融資及金融商品交易額度案。 2.本公司擔保 SPACE SHUTTLE (HK)HI-FI WIRE&CABLE INDUSTRY CO.,LTD.於金融機構申請金融商品額度案。 3.經由第三地區投資事業 SPACE SHUTTLE (HK)HI-FI WIRE&CABLE INDUSTRY CO.,LTD, 轉間接對大陸地區投資事業東莞厚街溪頭太空梭電線有限公司及東莞菲太電子有限公司，從事美元參佰萬元資金貸與案。 4.經由第三地區投資事業 SPACE SHUTTLE HI-TECH CO.,LTD(SAMOA), 轉間接對大陸地區投資事業東莞紅翔金屬導體有限公司，從事美金貳佰萬元資金貸與案。 5.調整經由第三地區投資事業 SPACE SHUTTLE HI-TECH CO.,LTD(SAMOA), 轉間接對大陸地區投資事業蘇州太空梭電腦線材有限公司，從事美金貳佰萬元資金貸調減至壹佰伍

		拾萬元整一案。 6.為規避營運成本風險，依據本公司『從事衍生性商品交易處理程式』從事衍生性商品交易案。 7.本公司擬自 102 年第二季起更換簽證會計師。
第 12 屆第 11 次	102 年 06 月 24 日	1. 本公司擬自 102 年第二季起更換會計師事務所及簽證會計師。
第 12 屆第 12 次	102 年 08 月 14 日	1.蘇州太空梭電腦線材有限公司終止營業暨處分營業資產，公司進行清算或股權轉讓他人案。 2.處分東莞中鉅資訊光電有限公司股權案。 3.香港太空梭電線有限公司及東莞厚街溪頭電線有限公司機器設備出售或租賃案。
第 12 屆第 13 次	102 年 11 月 14 日	1.本公司擬向金融機構申請營運資金融資額度案。 2.本公司擬擔保 SPACE SHUTTLE (HK)HI-FI WIRE&CABLE INDUSTRY CO.,LTD.於金融機構申請融資借款及金融交易額度案。 3.本公司擬擔保東莞紅翔金屬導體有限公司於金融機構申請融資額度案。 4.送董事會核備，本公司之子公司 SPACE SHUTTLE (HK)HI-FI WIRE&CABLE INDUSTRY CO.,LTD.『從事衍生性商品交易處理程式』案。 5.擬訂本公司 103 年度稽核計劃案。 6.覆核本公司 102 年度所修訂相關人事管理辦法。
第 12 屆第 14 次	103 年 01 月 20 日	1.討論 2014 年度太空梭集團預算書表。 2.討論本公司 2013 年度經理人年終獎金與績效獎金。
第 12 屆第 15 次	103 年 03 月 27 日	1.審議本公司民國 102 年度營業報告書及財務報表。 2.審議本公司民國 102 年度之財務報表。 3.審議本公司委任誠正聯合會計師事務所 2013 年度審計公費案。 4.本公司 102 年度虧損撥補案。 5. 擬訂本公司「102 年度內部控制制度聲明書」案。 6. 修訂『取得或處分資產處理準則』案。 7. 修訂『從事衍生性商品交易處理程式』案。 8.改選董事及監察人案。 9.解除當選之新任董事競業禁止案。 10.擬訂本公司 103 年股東常會召開日期、地點、議程、提案權及相關事宜。 11.本公司擬調整擔保東莞紅翔金屬導體有限公司於金融機構申請融資額度案。

(十二)最近年度及截至年報刊印日止董事或監察人對董事會通過重要決議有不同意見且有紀錄或書面聲明者：無。

(十三)近年度及截至年報刊印日止，公司董事長、總經理、會計主管、財務主管、內部稽核主管及研發主管等辭職解任情形之彙總：無。

四、會計師公費資訊

會計師公費資訊級距表

會計師事務所名稱	會計師姓名		查核期間	備註
立本台灣聯合會計師事務所	張書成	許坤錫	102/01~102/03	

公費項目		審計公費	非審計公費	合計
金額級距				
1	低於 2,000 千元	✓	—	✓
2	2,000 千元 (含) ~4,000 千元	—	—	—
3	4,000 千元 (含) ~6,000 千元	—	—	—
4	6,000 千元 (含) ~8,000 千元	—	—	—
5	8,000 千元 (含) ~10,000 千元	—	—	—
6	10,000 千元 (含) 以上	—	—	—

會計師事務所名稱	會計師姓名		查核期間	備註
誠正聯合會計師事務所	林淑玲	陳昭里	102/04~102/12	

公費項目		審計公費	非審計公費	合計
金額級距				
1	低於 2,000 千元	—	—	—
2	2,000 千元 (含) ~4,000 千元	✓	—	✓
3	4,000 千元 (含) ~6,000 千元	—	—	—
4	6,000 千元 (含) ~8,000 千元	—	—	—
5	8,000 千元 (含) ~10,000 千元	—	—	—
6	10,000 千元 (含) 以上	—	—	—

- (一) 給付簽證會計師、簽證會計師所屬事務所及其關係企業之非審計公費占審計公費之比例達四分之一以上者: 無。
- (二) 更換會計師事務所且更換年度所支付之審計公費較更換前一年度之審計公費減少者: 無。
- (三) 審計公費較前一年度減少達百分之十五以上者: 無。

五、更換會計師資訊：

(一) 關於前任會計師：

更換日期	民國 102 年 6 月 24 日經董事會通過		
更換原因及說明	為配合公司未來營運及集團內部管理之需求，本公司民國 102 年度第一季前(含)財務報表之簽證會計師原為立本台灣聯合會計師事務所張書成及許坤錫會計師，於民國 102 年度第二季(含)起財務報表簽證會計師變更為誠正聯合會計師事務所林淑玲及陳昭里會計師。		
說明係委任人或會計師終止或不接受委任	當事人	會計師	委任人
	情況		
	主動終止委任		✓
	不再接受(繼續)委任		
最新兩年內簽發無保留意見以外之查核報告書意見及原因	無		
與發行人有無不同意見	有		會計原則或實務
			財務報告之揭露
			查核範圍或步驟
			其他
	無	✓	
	說明：		
其他揭露事項 (本準則第十條第五款第一目第四點應加以揭露者)	不適用		

(二) 關於繼任會計師

事務所名稱	誠正聯合會計師事務所
會計師姓名	林淑玲、陳昭里
委任之日	民國 102 年 6 月 24 日
委任前就特定交易之會計處理方法或會計原則及對財務報告可能簽發之意見諮詢事項及結果	無
繼任會計師對前任會計師不同意見事項之書面意見	無

(三) 前任會計師對本準則第 10 條第 5 款第 1 目及第 2 目之 3 事項之復函：無。

六、公司之董事長、總經理、負責財務或會計事務之經理人，最近一年內曾任職於簽證會計師所屬事務所或其關係企業者，應揭露其姓名、職稱及任職於簽證會計師所屬事務所或其關係企業之期間：無

七、最近年度及截至年報刊印日止，董事、監察人、經理人及持股比例超過百分之十之股東股權移轉及股權質押變動情形。股權移轉或股權質押之相對人為關係人者，應揭露該相對人之姓名、與公司、董事、監察人、持股比例超過百分之十股東之關係及所取得或質押股數：

1. 董事、監察人、經理人及大股東股權變動情形

單位：股

職稱	姓名	102 年度		當年度截至 4 月 29 日止	
		持有股數 增(減)數	質押股數 增(減)數	持有股數 增(減)數	質押股數 增(減)數
董事長兼總經理	王淑敏	—	—	—	—
董事	邱秋林	—	—	—	—
董事	王坤鈿	—	—	2,448,000	—
董事	駱秋香	—	—	—	—
董事	陳文漳	—	—	—	—
董事	王清忠	—	—	—	—
董事兼海外事業處 總經理	高敏振	—	—	—	—
監察人	陳健基	—	—	—	—
監察人	李東興	(9,000)	—	—	—
總管理處副總經理 兼會計主管	朱輝城	—	—	—	—
海外事業處副執行 長(102/01/23解任)	王正雄	—	—	—	—

註 1：持有公司股份總額超過百分之十股東應註明為大股東，並分別列示。

註 2：股權移轉或股權質押之相對人為關係人者，尚應填列下表。

2. 股權移轉資訊：相對人非關係人，無需揭露。

3. 股權質押資訊：無。

八、持股比例占前十名之股東，其相互間為關係人或為配偶、二親等以內之親屬關係之資訊：

姓名(註1)	本人持有股份		配偶、未成年子女持有股份		利用他人名義合計持有股份		前十大股東相互間具有財務會計準則公報第六號關係人或為配偶、二親等以內之親屬關係者，其名稱或姓名及關係。(註3)		備註
	股數	持股比例	股數	持股比例	股數	持股比例	名稱(或姓名)	關係	
紅帥工業股份有限公司 代表人：王坤鈿	13,599,888	9.78%	—	—	—	—	王坤鈿	負責人	—
王坤鈿	13,510,685	9.71%	11,100,801	7.98%	—	—	駱秋香 紅帥工業股份有限公司	夫妻 負責人	—
中國信託商業銀行受託保管寶通有限公司	13,253,000	9.53%	—	—	—	—	無	無	—
王玄輝	11,579,000	8.32%	—	—	—	—	無	無	—
駱秋香	11,100,801	7.98%	13,510,685	9.71%	—	—	王坤鈿	夫妻	—
吳宣修	8,317,000	5.98%	—	—	—	—	無	無	—
實英實業股份有限公司 代表人：邱秋林	7,017,541	5.04%	—	—	—	—	無	無	—
邱秋林	1,145,196	0.82%	—	—	—	—	無	無	—
久聯投資股份有限公司 代表人：林信祐	3,658,534	2.63%	—	—	—	—	無	無	—
林信祐	2,628,876	1.89%	—	—	—	—	無	無	—
第一創業投資股份有限公司 代表人：江金德	3,094,709	2.22%	—	—	—	—	無	無	—
江金德	0	0	—	—	—	—	無	無	—
何玉貞	2,663,785	1.91%	—	—	—	—	無	無	—

註1：應將前十名股東全部列示，屬法人股東者應將法人股東名稱及代表人姓名分別列示。

註2：持股比例之計算係指分別以自己名義、配偶、未成年子女或利用他人名義計算持股比例。

註3：將前揭所列示之股東包括法人及自然人，應依發行人財務報告編製準則規定揭露彼此間之關係。

九、公司、公司之董事、監察人、經理人及公司直接或間接控制之事業對同一轉投資事業之持股數，並合併計算綜合持股比例

綜合持股比例

單位：仟股；%

轉投資事業 (註)	本公司投資		董事、監察人、經理人及 直接或間接控制事業之投資		綜合投資	
	股數	持股比例	股數	持股比例	股數	持股比例
SPACE SHUTTLE HI-TECH CO.,LTD.	15,000	100.00%	—	—	15,000	100.00%
香港太空梭電線有限公司	130,221	100.00%	—	—	130,221	100.00%
東莞中鉅資訊光電有限公司	—	—	—	30.00%	—	30.00%
東莞厚街溪頭太空梭電線有限公司	—	—	—	100.00%	—	100.00%
東莞菲太電子有限公司	—	—	—	100.00%	—	100.00%
蘇州太空梭電腦線材有限公司	—	—	—	100.00%	—	100.00%
東莞紅翔金屬導體有限公司	—	—	—	100.00%	—	100.00%

註：係公司採用權益法之投資。

肆、募集情形

一、資本及股份

(一) 股本來源

103 年 4 月 30 日

年 月	發行 價格 (元)	核定股本		實收股本		備註		
		股 數 (仟股)	金 額 (仟元)	股 數 (仟股)	金 額 (仟元)	股本來源	現金以外之 財產抵充股	其他
74.10	10	200	2,000	200	2,000	設立股本	無	—
77.04	10	1,000	10,000	1,000	10,000	現金增資 8,000,000 元	無	—
78.04	10	4,000	40,000	4,000	40,000	現金增資 30,000,000 元	無	—
83.07	10	9,500	95,000	9,500	95,000	現金增資 55,000,000 元	無	—
84.07	10	19,500	195,000	19,500	195,000	現金增資 100,000,000 元	無	—
85.07	10	39,500	395,000	39,500	395,000	現金增資 200,000,000 元	無	—
86.07	10	90,000	900,000	58,000	580,000	現金增資 185,000,000 元	無	—
87.07	10	90,000	900,000	80,000	800,000	盈餘轉增資 72,500,000 元 資本公積轉增資 43,500,000 元 現金增資 104,000,000 元	無	87.07.10.台財證(一) 第 58924 號函核准
88.07	10	125,000	1,250,000	92,500	925,000	盈餘轉增資 120,000,000 元 員工紅利轉增 5,000,000 元	無	88.06.22.台財證(一) 第 57169 號
89.07	10	150,000	1,500,000	107,000	1,072,000	盈餘轉增資 138,750,000 元 員工紅利轉增 8,250,000 元	無	89.06.27.台財證(一) 第 55191 號函
90.09	10	250,000	2,500,000	150,000	1,500,000	盈餘轉增資 160,800,000 元 員工紅利轉增 8,000,000 元 現金增資 259,200,000 元	無	90.06.08.台財證(一) 第 133886 號
91.09	10	250,000	2,500,000	157,758	1,577,580	盈餘轉增資 75,000,000 元 員工紅利轉增資 2,580,000 元	無	91.07.05.台財證(一) 第 0910136867 號
92.08	10	250,000	2,500,000	196,807	1,968,072	盈餘轉增資 80,561,540 元 可轉換公司債轉換 30,993 仟股	無	92.07.01.台財證(一) 第 0920129115 號
93.03	10	250,000	2,500,000	231,405	2,314,050	可轉換公司債轉換 34,598 仟股	無	—
93.08	10	350,000	3,500,000	232,024	2,320,240	核定資本額增資 100,000 仟股 可轉換公司債轉換 619 仟股	無	—
94.11	10	350,000	3,500,000	234,704	2,347,044	可轉換公司債轉換 2,680,842 股	無	94.11.10.經授商字第 09401217970 號函

年 月	發行 價格 (元)	核定股本		實收股本		備註		
		股 數 (仟股)	金 額 (仟元)	股 數 (仟股)	金 額 (仟元)	股本來源	現金以外之 財產抵充股 款者	其他
94.11	10	350,000	3,500,000	334,704	3,347,044	私募現金增資 1,000,000,000 元	無	94.11.15.經授商字第 09401218990 號函
95.01	10	420,000	4,200,000	363,795	3,637,953	私募現金增資 290,909,090 元	無	95.01.26.經授商字第 09501004720 號函
95.04	10	420,000	4,200,000	328,840	3,288,403	私募現金增資 350,000,000 元 減資 699,549,800 元	無	95.04.11 經授商字第 09501064410 號函
95.09	10	420,000	4,200,000	216,929	2,169,293	減資 1,119,109,540 元	無	95.09.08 經授商字第 09501203150 號函
95.12	10	420,000	4,200,000	244,929	2,449,293	私募現金增資 280,000,000 元	無	95.12.12 經授商字第 09501276330 號函
96.09	10	420,000	4,200,000	167,877	1,678,771	減資 770,522,830 元	無	96.09.04 經授商字第 09601214300 號函
97.07	10	420,000	4,200,000	173,307	1,733,074	盈餘轉增資 54,303,130 元	無	97.07.21 經授商字第 09701175490 號函
97.08	10	420,000	4,200,000	193,307	1,933,074	現金增資 200,000,000 元	無	97.08.07 經授商字第 09701197960 號函
98.01	10	420,000	4,200,000	184,468	1,844,684	註銷庫藏股減資 88,390,000 元	無	98.01.19 經授商字第 09701331570 號函
98.08	10	420,000	4,200,000	139,117	1,391,173	減資 453,511,380 元	無	98.08.05 經授商字第 09801174990 號

註 1：應填列截至年報刊印日止之當年度資料。

註 2：增資部分應加註生效（核准）日期與文號。

註 3：以低於票面金額發行股票者，應以顯著方式標示。

註 4：以貨幣債權、技術抵充股款者，應予敘明，並加註抵充之種類及金額。

註 5：屬私募者，應以顯著方式標示。

(二) 股本種類

103年04月30日 單位：股

股 份 種 類	核 定 股 本				備 註	
	流通在外股份(註)			未發行股份		合 計
記名式普通股	已上市	未上市(註1)	小計		280,882,729	
		103,664,333	35,452,938	139,117,271		

註1：係指私募普通股股票。

(三) 股東結構

103年04月29日

股東結構 數量	政府機構	金融機構	其他法人	外國機構 及外人	個 人	合 計
人 數	0	2	17	18	8,808	8,845
持有股數	0	696,811	28,149,776	13,365,762	96,904,922	139,117,271
持 股 比 例	0.00%	0.50%	20.23%	9.61%	69.66%	100.00%

註：第一上市（櫃）公司及興櫃公司應揭露其陸資持股比例；陸資係指大陸地區人民來臺投資許可辦法第3條所規定之大陸地區人民、法人、團體、其他機構或其於第三地區投資之公司。

(四) 股權分散情形

103年04月29日

持股分級	股東人數	持有股數	持股比例
1 至 999	5,686	1,464,205	1.05%
1,000 至 5,000	2,169	4,739,636	3.41%
5,001 至 10,000	510	3,662,993	2.63%
10,001 至 15,000	145	1,812,922	1.30%
15,001 至 20,000	81	1,457,892	1.05%
20,001 至 30,000	77	1,893,729	1.36%
30,001 至 40,000	36	1,284,201	0.92%
40,001 至 50,000	24	1,111,552	0.80%
50,001 至 100,000	51	3,508,597	2.52%
100,001 至 200,000	22	3,001,454	2.16%
200,001 至 400,000	15	4,003,750	2.88%
400,001 至 600,000	5	2,456,707	1.77%
600,001 至 800,000	2	1,332,638	0.96%
800,001 至 1,000,000	0	0	0.00%
1,000,001 股以上	22	107,386,995	77.19%
合 計	8,845	139,117,271	100.00%

(五) 主要股東名單

主要股東名稱	股份	持 有 股 數	持 股 比 例
紅帥工業股份有限公司		13,599,888	9.78%
王坤鈿		13,510,685	9.71%
中國信託商業銀行受託保管寶通有限公司		13,253,000	9.53%
王玄輝		11,579,000	8.32%
駱秋香		11,100,801	7.98%
吳宣修		8,317,000	5.98%
實英實業股份有限公司		7,017,541	5.04%
久聯投資股份有限公司		3,658,534	2.63%
第一創業投資股份有限公司		3,094,709	2.22%
何玉貞		2,663,785	1.91%

(六) 最近二年度每股市價、淨值、盈餘及股利資料

單位：新台幣元／仟股

項目		年 度	101 年	102 年	當 年 度 截 至 103 年 4 月 30 日 (註 8)
每股市價(註1)	最 高		7.41	11.40	13.40
	最 低		4.12	6.25	10.15
	平 均		5.64	7.81	11.24
每股淨值 (註2)	分 配 前		8.65	8.41	8.26
	分 配 後		—		
每股盈餘	加權平均股數		139,117	139,117	139,117
	每 股 盈 餘 (註3)		(1.36)	(0.55)	(0.11)
每股 股利	現 金 股 利		—		
	無 償 配 股		—	—	
			—	—	
	累 積 未 付 股 利 (註4)		—		
投資報酬 分析	本 益 比 (註5)		—	—	—
	本 利 比 (註6)		—	—	—
	現 金 股 利 殖 利 率 (註7)		—	—	—

*若有以盈餘或資本公積轉增資配股時，並應揭露按發放之股數追溯調整之市價及現金股利資訊。

註 1：列示各年度普通股最高及最低市價，並按各年度成交值與成交量計算各年度平均市價。

註 2：請以年底已發行之股數為準並依據次年度股東會決議分配之情形填列。

註 3：如有因無償配股等情形而須追溯調整者，應列示調整前及調整後之每股盈餘。

註 4：權益證券發行條件如有規定當年度未發放之股利得累積至有盈餘年度發放者，應分別揭露截至當年度止累積未付之股利。

註 5：本益比＝當年度每股平均收盤價／每股盈餘。

註 6：本利比＝當年度每股平均收盤價／每股現金股利。

註 7：現金股利殖利率＝每股現金股利／當年度每股平均收盤價。

註 8：每股淨值、每股盈餘應填列截至年報刊印日止最近一季經會計師查核（核閱）之資料；其餘欄位應填列截至年報刊印日止之當年度資料。

(七) 股利政策及執行狀況 (應揭露本次擬議股利分配情形)

1、公司章程所訂之股利政策：

本公司產業生命週期正處於穩定成長期，股利政策將配合公司目前及未來投資環境、產業競爭狀況、資本預算及資金需求規劃，以求永續經營。

2、分派條件及時機：

(1)本公司每年度決算如有盈餘，除先彌補以往年度虧損外，應於完納稅捐後，先提存百分之十法定盈餘公積，次依法令規定提列特別盈餘公積及迴轉特別盈餘公積後，如尚有盈餘再就其餘額，依下列順序分配之：

(2)董事、監察人酬勞百分之五(含)以下。

(3)員工紅利百分之五(含)至百分之十(含)。

(4)餘額連同以往年度累積未分配盈餘，由董事會擬具股東紅利分派議案，提請股東會決議分派之。

3、股利種類：

本公司現金股利及股票股利之分配比例，將考量未來發展之資金需求及獲利狀況調整發放，以求公司永續、穩健之經營發展，盈餘之分配以現金股利之方式分派，惟股票股利分派之比例不高於股利總額之百分之五十(50%)。

4、本次股東會擬議股利分配之情形：

本公司 102 年度無可供分配之盈餘，其累積之虧損留待以後年度彌補。

(八) 本次股東會擬議之無償配股對公司營業績效及每股盈餘之影響：不適用。

(九) 員工分紅及董事監察人酬勞

1. 公司章程所載員工分紅及董事、監察人酬勞之成數或範圍：

依本公司章程第 20 條所定比例分配，請參閱(七)之說明。

2. 本期估列員工紅利及董事、監察人酬勞金額之估列基礎、配發股票紅利之股數計算基礎及實際配發金額若與估列數有差異時之會計處理：

本期估列員工紅利及董監酬勞之估列基礎請參閱(七)之說明。另配發股票紅利之股數計算基礎係依據股東會決議前一日之收盤價並考慮除權除息之影響。惟若嗣後股東會決議實際配發金額與估列數有差異時，則視為會計估計變動，列為實際分配年度之損益。

3. 董事會通過之擬議配發員工分紅之資訊：

(1)配發員工現金紅利、股票紅利及董事、監察人酬勞金額。若與認列費用年度估列金額有差異者，應揭露差異數、原因及處理情形：無差異，故不適用。

本公司經 103 年 3 月 27 日董事會決議通過，無可分配盈餘，其累積之虧損留待以後年度彌補。

(2)擬議配發員工股票紅利金額及占本期個體或個別財務報告稅後純益及員工紅利總額合計數之比例：不適用。

(3)考慮擬議配發員工紅利及董事、監察人酬勞後之設算每股盈餘：因應員工紅利及董監酬勞費用化，故不適用。

4. 上年度盈餘用以配發員工紅利及董事、監察人酬勞：無。

(十) 公司買回本公司股份情形：無

二、公司債辦理情形：不適用。

三、特別股、海外存託憑證、員工認股權憑證或併購之辦理情形：不適用。

四、資金運用計畫執行情形：不適用。

壹、營運概況

一、業務內容

(一) 業務範圍

1. 所營業務之主要內容：

- (1) 電子零組件製造業
- (2) 資料儲存及處理設備製造業
- (3) 有線通信機械器材製造業
- (4) 電線及電纜製造業
- (5) 機械設備製造業
- (6) 事務機器製造業
- (7) 銅材二次加工業
- (8) 電器批發業
- (9) 精密儀器批發業
- (10) 資訊軟體批發業
- (11) 電子材料批發業
- (12) 電器零售業
- (13) 精密儀器零售業
- (14) 資訊軟體零售業
- (15) 電子材料零售業
- (16) 製造輸出業
- (17) 資訊軟體服務業
- (18) 電子資訊供應服務業
- (19) 除許可業務外，得經營法令非禁止或限制之業務

2. 主要產品及營業比重：

本公司 102 年度主要產品營收金額及營業比重如下表：

單位：新台幣仟元

	營收金額	營業比重
3C 產品用線	1,606,995	72.48%
3C 連接組裝產品	512,416	23.11%
銅材	97,743	4.41%
合計	2,217,154	100%

3. 本公司目前之商品(服務)項目：

本公司自成立以來，以銷售資訊及通訊用訊號傳輸線材及電子線(含連接器)為主，主要產品包括多芯線、VGA、USB 2.0、USB 3.0、HDMI、LAN Cable、Thunderbolt 高頻傳輸線、TV Camera Cable 及光纖連接器及跳接線等，產品直接外銷到歐美、東南亞及拉丁美洲等地區。

4. 計劃開發之新商品(服務)：

一直以來本公司除了持續堅守本業電腦通訊電線及電線組合的研發，並致力研發特殊及附加價值高之產品，如用於高清晰數字界面之 HDMI 1.4 版影音傳輸線、Display Port Cable 高清晰數字 PC-HDTV, PC-PC Monitor 用線、USB 3.0 個人週邊

產品應用及3.0專利產品取得認證，消費電子及行動裝置的同步即時傳輸線、RG, RF46線材高頻通信線、VDSL 通訊電纜(30MH) 網絡通訊用線、鐵氟龍線材及無鹵或低煙無鹵電腦週邊線材、GPS導航線材等產品。

面對 3C 產品的市場變化，尤其在無線傳輸技術越趨成熟、無線傳輸市場日漸拓展情況下，致使市場大幅銳減不利因素下，2014 年度起，本公司預計與外部研究開發機構合作導入全新技術提昇開發能力，以期未來切入 3C 資訊產業以外之車用及醫療市場等。

(二) 產業概況

1. 產業之現況與發展

本公司所經營業務主要係從事電腦、通訊與消費者性電子產品與其周邊設備間電子訊號傳輸用線材及連接線之生產組裝與銷售，廣泛應用在電子產品內部和機器相互間之連接，係屬於電子工業中重要電子零組件一環。

電腦連接線方面主要分為桌上型 PC 及 NB 系列使用線，包括顯示器訊號線、RF 高頻銅軸線、高溫電子線、鍵盤連接線、印表機連接線、滑鼠連接線、網路連接線、磁碟機連接線、監視器連接線及家庭劇院等。而通訊及消費性電子產品用之連接線則有免持聽筒電線組、充電器之電線組、手機與汽車連動電線組、家用電玩主機、數位家庭劇院之連接線等。

因為訊息無線傳輸技術及環境愈發成熟，故過往以 3C 資訊產業為主之資訊及通訊用之訊號傳輸線及傳輸線組營運出現瓶頸，加上多媒體時代與高傳輸發展趨勢到來，資料傳輸需求已由過往以 3C 資訊產業為主漸漸擴展至車用及醫療需求上。因訊號傳輸線及傳輸線組因具有價格較無線傳輸低廉、傳輸品質穩定及快速等優勢，故展望未來，預料市場對於訊號傳輸線及傳輸線組之需求亦將持續維持一定之需求量。

2. 產業上、中、下游之關聯性

資訊科技業為一資本密集之產業，相對其他產業更需擁有高度精密及領先之科技水準，因此此一產業之分工及專業化程度為各行業之冠。台灣資訊業之上、中、下游分工體系相當完整，本公司為線材，連接線專業製造廠商，其位於國內電子產業之中游地位，所影響到的相關聯產業可以說是相當廣泛。茲將相關產業之關聯性如下。

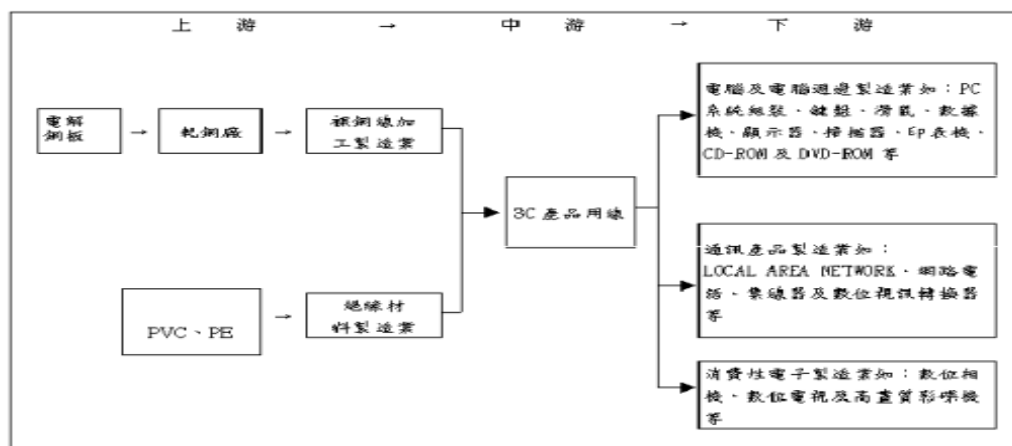

3. 產品之各種發展趨勢及競爭情形

一、產品之各種發展趨勢

1、量身訂作的訂單式生產

雖然資訊通訊用訊號傳輸線有一標準之國際電氣規格，但相關之絞線、纏繞、集合、編織等製程及使用之連接器製造商卻因各客戶之需求而各有不同，是以各項產品之電氣規格雖然不多，但卻無法大量生產某一定型化之產品，隨著各種傳輸規格之出現，以客戶需求為導向、量身製作的訂單式生產，更為此行業未來主要之走向。

2、光通訊市場的開發

電腦的普及化及網際網路的快速發展帶來資訊大量流通，造成網路壅塞，頻寬不足，加上全球電信自由化之推波助瀾，促使各國電信業者紛紛大幅擴充網路頻寬，使得各界對頻寬的需求是急劇增加，故未來光通訊市場應可期待。

3、汽車用配線之開發

由於全球汽車產業的急速發展，汽車用配線線束加工產業也達到莫大的成長。近年來，由於汽車電子產品水準的提高與混合動力車的增加，該產業漸漸發展成熟，為產業注入一股新的活水。

4、人力密集改由資本及技術密集

資訊及通訊用訊號傳輸線之生產以機器設備為主，只需少數人力控制，僅續後與連接器之組裝才有賴大量人力進行生產，而在下游廠商需求規格多樣化之情況下，生產設備將朝能一體生產及可程式化進行控制之方向發展，並逐漸減少組裝時所需之人力，以符合市場少量多樣之需求。

二、產品競爭情形

隨著電子產品生命週期愈來愈短，既有及新進同業之間的競爭益趨激烈，產品價格的壓力與日俱增。在激烈的市場競爭壓力下，除需持續降低成本外，尚需維持應有之產品品質。本公司除積極調整營運策略，進行資訊調整配置以因應市場變化外，更持續專注於掌握線材開發的核心技術及材料之掌控，並提供客戶技術上的支援及諮詢服務，以掌握市場發展趨勢及脈動，另充分掌握各種產品之know-how，藉以維持本公司資訊通訊用訊號傳輸線及線組的高品質與高效率。

(三) 技術及研發概況

1. 最近年度及截至年報刊印日止投入之研發費用：

單位：仟元

研發費用	102年度	103年度 截至4月30日止
	325	10

2. 最近年度及截至年報刊印日止開發成功之技術或產品：

研發成果概要	研發成果用途
HDMI 1.4 7M Cable	增加 HDMI 長米數客戶市場, HDMI 不僅可以滿足 1080P 的解析度, 還能支援 DVD Audio 等數位音訊格式, 支援八聲道 96kHz 或身歷聲 192kHz 數碼音訊傳送, 可以傳送無壓縮的音訊信號及視頻信號。HDMI 可用於機上盒、DVD 播放機、個人電腦、電視遊樂器、綜合擴大機、數位音響與電視機。HDMI 可以同時傳送音訊和影音信號。公司已經取得 HDMI 協會認證

(四) 長、短期業務發展計劃

1. 短期業務發展計劃:

- (1) 產品市場區分及定位: 針對 HDMI 及 USB 產品, 制定 OEM 市場及通路市場之定位及競爭策略。
- (2) 加大 USB3.0 之產能, 和客戶一起加速開發高階產品以及覆合光纖線纜等, 以降低研發成本。
- (3) 制定國內市場開發計畫, 運用高品質及我司能符合 BSCI 體系的優勢, 開發大廠以增加營業額。
- (4) 因應公司轉型為一般貿易, 除原有客戶積極保持外, 更要積極開發內銷新客戶。
- (5) 積極參與展覽開發歐美及拉丁美洲市場的新客戶。並藉由網際網路加強與客戶間之溝通, 以充份掌握客戶需求提供全球無時差之服務, 藉此鞏固原有長期往來之客戶。
- (6) 透過世界級大廠的認證, 提昇品質形象, 並提升企業競爭力。

2. 長期業務發展計劃:

- (1) 開發醫療用線等新市場, 減輕目前電腦產業的低價微利衝擊, 並擴大產品的市場銷售範圍。
- (2) 確保擁有提高生產設備自動化與效率化之自主能力, 以建立同業無法輕易抄襲及跨入競爭之門檻, 及降低直接人力成本不斷提高之壓力。
- (3) 逐漸以電腦暨通訊週邊應用產品及連接器等高附加價值產品之生產製造為主要發展核心, 並以持續深耕資訊通訊用訊號傳輸線為次要之目標。
- (4) 建立公司文化, 培養員工對企業之認同感建立共同價值觀, 以藉由團隊合作, 增強公司之國際競爭力, 達到永續經營之遠景。

二、市場及產銷概況

(一) 市場分析

1. 主要產品銷售地區、市場佔有率：

本公司目前產品以外銷市場為主, 內銷市場為輔。102 年度內銷市場之比率為 0.64%, 外銷市場之比率則為 99.36%, 其中對亞洲地區之銷售佔總外銷比率為 84.04%, 北美洲地區之銷售佔總外銷比率為 12.53%, 歐盟地區之銷售佔總外銷比率為 3.43%。

2.市場未來之供需狀況

(1)全球 IT 支出小幅成長

在產品朝輕薄化與高傳輸速度化發展下，廠商進行技術升級或轉型至非 NB 應用以獲得新的成長動能，並有利於提升獲利表現，估計 2014 年本產業景氣表現較 2013 年呈小幅成長態勢。受惠於平板電腦、液晶電視持續推出新機種，且智慧型手機滲透率持續提升，估計 2014 年各項下游終端產品應用除 PC 產品外仍有不錯成長動能，有利於帶動本產業的接單動能。

雖然 Ultrabook、智慧型手機、平板電腦、液晶電視等電子終端新品持續推出，然而受到美國自動減支生效、中國房市調控政策，以及歐洲債務問題影響，使得全球經濟成長動能仍不強，且本產業廠商專注於 NB 產品比重過高，受到下游應用市場動盪的衝擊較國外競爭者顯著。然而隨著電子產品不斷推陳出新，對於連接器的需求仍在，只不過對傳統連接器設計方向產生新的變革，加上對傳輸速度要求的提升，使得連接器規格持續朝輕薄化與高傳輸速度化發展，競爭門檻提高有助於提升產品單價，因此廠商必須進行技術升級，以提升自己的競爭力，能掌握此趨勢的廠商受惠程度將愈高。另一方面，隨著 NB 成長動能趨緩，已有多家廠商多元化布局其他非 NB 應用領域，包括工業、醫療、太陽能、車用等利基型應用，成效已逐漸顯現。

另外隨著中國及其他新興市場對於中低價位智慧型手機的需求增加，以及 3G 與 LTE 等電信基礎建設更加完善，使得智慧型手機滲透率持續提升，銷售動能持續強勁。而液晶電視透過平價大尺寸機種吸引買氣，且品牌廠推出 39"、50"、58" 等各式新尺寸，以及 4K x 2K 高解析度電視新機種來刺激需求，加上中國節能補貼政策與新興國家電視換機潮帶動下，估計出貨量將逐年增加。

(2)汽車用連接線組成長潛力足

車用電子如同資訊產業的縮影，包括智慧型安全裝置及車載資通訊等技術快速發展，讓汽車已不再只被視為代步工具，而車用電子更主動地提升成為人與車之間的「互動關係」介面，人性化與安全設計，也成為車用電子發展的新趨勢。

汽車產業利用車內電子的多元應用特性，透過微型感測系統與自動控制警示裝置，以及智慧型裝置的廣泛使用，促使汽車電子趨向整合性研發；此外，包括車用電池、電力管理系統的劃時代革新，更改變了產業未來發展藍圖，更清楚點出了整體汽車產業的「便利、安全、節能」三項趨勢。在這樣的消費需求下，未來車用電子占整車成本的比重，也將更有增無減。

根據資策會 MIC 研究指出，在汽車誕生至今超過一世紀的時間內，汽車產業經過了 50 年代高壓縮比引擎、70 年代微電子控制等技術所引發的兩波革命風潮後，到了 90 年代，隨著新興科技與數位化應用的加入，安全、娛樂與智慧等車用電子技術與應用相繼產生，車用電子已成為繼 3C 之後的下一個新興科技市場熱門領域。

估計至 2015 年，比重將提升至 50%，全球市場超過 4,000 億美元規模的車用電子產業，也同時帶動了一波新的革命，這個由車用電子所帶動的汽車數位化革命，衍生出新興技術、產品的發展，也形成一個龐大、穩定的市場商機。

汽車領域連接線近年來於全球市佔率維持於 25%，為連接線應用產品中排名前兩名者。國內連接線產業產品發展方向，以跟隨下游產業發展為主。在 PC 及其周邊連接線未來成長空間有限之下，本公司已於 2012 年度開始開發汽車用連接線組，並已顯現一定之開發成果。

3.競爭利基：

電腦及其周邊設備的連接線在全球資訊業使用日漸蓬勃發展、日新月異，未來產品的發展不僅著重於技術的提升，更以考慮使用者之需求為其發展趨勢，未來本公司將持續秉持我太空梭企業之基本精神做為我司之競爭利基：

- (1) 全方位的整體服務。
- (2) 一流的品質水準。
- (3) 更具競爭力的價格。
- (4) 快速的研發與交貨系統。
- (5) 專業及高品質之技術諮詢服務。

4.發展遠景之有利與不利因素與因應對策

(1)有利因素：

- A.產品種類多樣化，客源穩定。
- B.網際網路的普遍使用仍是全球性的潮流。
- C.通訊產品相關用線的需求越來越大，未來數年通訊產業仍有一番榮景，資訊通訊用訊號傳輸線其未來前景將樂觀可期。

(2)不利因素與因應對策：

- A.大陸缺工狀況日趨嚴重，基本工資面臨上調的壓力與營運成本。
因應對策：簡化事務流程，提高系統運作時效；激發幕僚之工作潛能，進而推行精簡，以達人員優質化。並持續進行自動化生產線改善；通過改善治工具，精減工序，降低閒置工時，以確保提升生產效率，進而降低營運成本。
- B.原料成本之結構以銅材、鋁材料及塑化原料為主乃屬大宗物資，原料成本隨著國際市場價格而異動，故較不易掌握。
因應對策：掌握大宗原料未來之發展趨勢，並適時與上游供應商簽訂長期供貨合約，以穩定材料供應來源及進貨價格，並接單採取保守策略，有長單皆以當月可完成量接單，其餘跨月者，以新價格議價。
- C.外銷比重高，受匯率影響較大。
因應對策：
 - ①在外匯資金調度上透過台灣向銀行融資以取得較低成本的營運資金，以減低大陸當地資金調度壓力及集團匯率風險
 - ②制訂完善報價策略，制定區間售價模式（以量制價）一併考量匯率變動所產生之影響，適時調整售價，維持應有之利潤。

(二) 主要產品之重要用途及產製過程

1、重要用途：

產品類別	產品主要用途
Lan CABLE	使用於電腦對電腦間或電腦對中央處理單元之 Digital 訊號傳遞。
CAT-7	Cat7 定義為平衡佈線級別，超越六類性能障礙，支持 600MHz 帶寬，傳輸速度可達 10Gbps，使用耐克森 GG45-GP45 連接件保證 100% 直接向后兼容 RJ45(cat6、cat5 使用之連接件)和超越 600MHz 的更高性能，比 cat6 能更好的減少串音和系統噪音，數據、聲音、圖像均可用同一根線纜同時傳輸。
DVI CABLE	使用在連接電腦主機端(Host)及數位及類比顯示器端(Display)的界面。
CMP HDMI	使用在數位電視、DVD 播放機、機頂盒以及其他數位視聽產品中使用的高頻傳輸介面。傳輸線愈來愈快距離愈來愈長的情況下,以 Foam Teflon 高頻特性的優點保證傳輸質量。
High Flex cable	用於運動環境下時傳輸連接產品。
HDMI CABLE	使用在數位電視、DVD 播放機、機頂盒以及其他數位視聽產品中使用的高頻傳輸介面。
Mini HDMI1.4	適用於數碼相機、手機與大型高清設備連接。
IEEE-1394 CABLE	連接主機 CPU 與大量電腦週邊的高傳輸用線。如數位影音光碟機、雷射印表機、桌上型攝影機、數位錄影機及光纖連線之監視器。
NO UL -多芯線	一般電子、電器設備及內部配線。
POWER CORD-線材	用於家電、電扇、收音機、各類電器。
SCSI-線類	SCSI 是第一個系統級的傳輸介面，它可以在同一條傳輸線上，一次處理七個裝置(硬碟，CD-ROM，掃描器，印表機等)。
TELE CODE-線類	電器電子高信賴度內部配線。
UL 多芯線類	一般電子、電器設備、內部配線。
USB CABLE 線類	使電腦連接各週邊系統的線材，簡化為共通性之線材。
VGA-線類	連接電腦主機與各種監視器之用線。
排線類	電腦主機內接至週邊裝置之線材。
耳機線(新材料投入)	隨手機中 MP3 MP4 功能的普及，耳機用線在這一領域有著廣闊的市場前景。
Display Port Cable	DisplayPort 通過定義電子協定規格，可輕易應用於面板時序控制器、圖形處理器、媒體處理器、以及顯示控制器等。
USB 3.0	大容量的視訊、資料存儲、影像等傳輸。

2、線材產製過程：

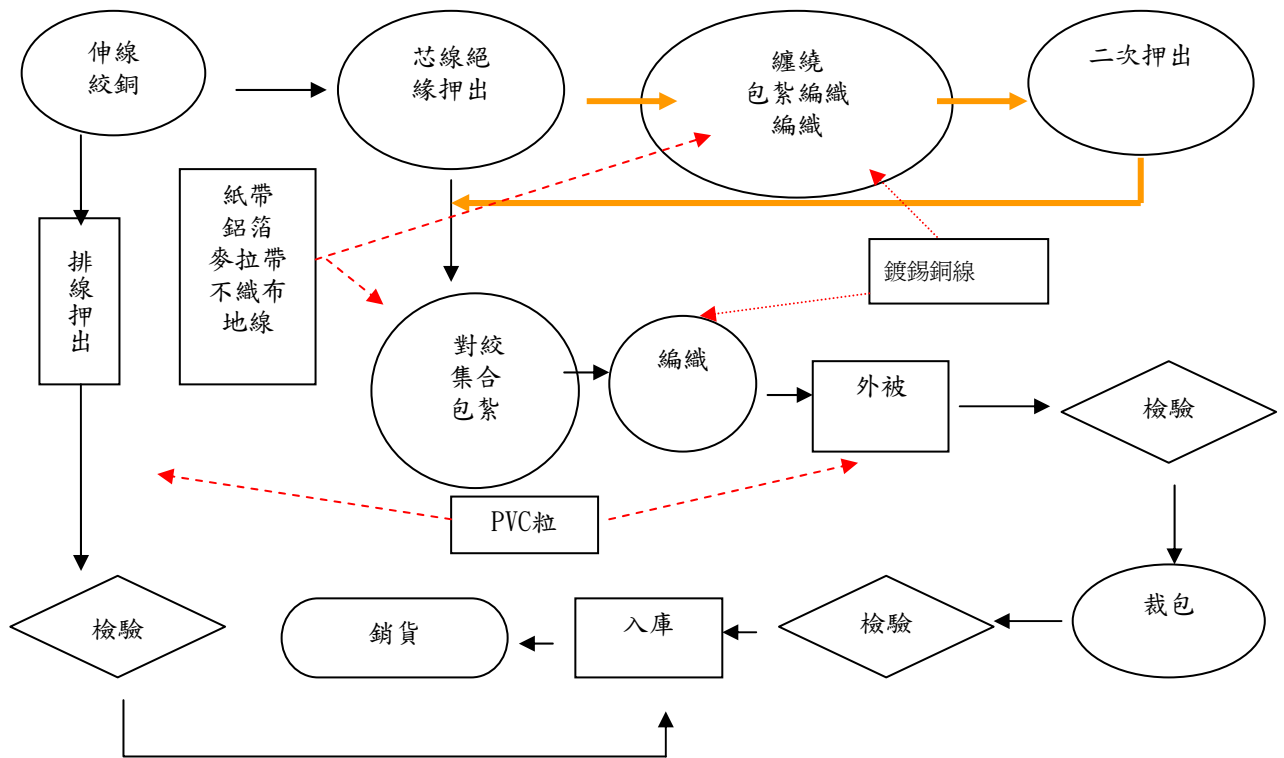

(三) 主要原料之供應狀況

銅材、PVC 粉、PE 膠粒、可塑劑、鋁箔及連接器為本公司主要原料，原料之供應者皆為國內外代理商或製造商，銅材主要供應商為興揚、台一，PVC 粉供應商為祥欣，可塑劑供應商為祥欣，鋁箔供應商為鑫誠、鑄寶公司，連接器供應商為冠德公司等。主要原料供應隨著國際行情變動而改變，故本公司使用主要原物料均以適時、適量、適價之作業原則，掌握最穩定的供應廠商為供貨的來源。

(四) 最近二年度任一年度中曾占進(銷)貨額 10%以上之客戶名稱、金額與比例，並說明其增減變動原因。但因契約約定不得揭露客戶名稱或交易對象如為個人且非關係人者，得以代號為之。

1. 最近二年度任一年度中曾占進貨總額百分之十以上之廠商資料

單位:新台幣仟元

項目	101 年			102 年			103 年度截至前一季止					
	名稱	金額	占全年度進貨淨額比率〔%〕	與發行人之關係	名稱	金額	占全年度進貨淨額比率〔%〕	與發行人之關係	名稱	金額	占當年度截至前一季止進貨淨額比率〔%〕	與發行人之關係
1	香港太空梭	—	—	子公司	香港太空梭	1,233,132	62.39%	子公司	香港太空梭	265,178	69.59%	子公司
2	興揚	358,386	33.91%	無	興揚	274,428	13.89%	實質關係人	興揚	78,504	20.60%	實質關係人
	其他	698,550	66.09%	—	其他	468,725	23.72%	—	其他	37,364	9.81%	—
	進貨淨額	1,056,936	100.00%	—	進貨淨額	1,976,285	100.00%	—	進貨淨額	381,046	100.00%	—

註 1：列明最近二年度進貨總額百分之十以上之供應商名稱及其進貨金額與比例，但因契約約定不得揭露供應商名稱或交易對象為個人且非關係人者，得以代號為之。增減變動原因說明如下：102 年本公司由委託子公司加工型態轉換成直接向子公司採購成品之型態，故 102 年度開始向子公司香港太空梭之進貨金額大幅增加。

2.最近二年度任一年度中曾占銷貨總額百分之十以上之銷貨客戶

單位:新台幣仟元

項目	101年			102年			103年度截至前一季止					
	名稱	金額	占全年度銷貨淨額比率〔%〕	與發行人之關係	名稱	金額	占全年度銷貨淨額比率〔%〕	與發行人之關係	名稱	金額	占當年度截至前一季止銷貨淨額比率〔%〕	與發行人之關係
1	泓淋	227,243	12.02	無	泓淋	138,981	10.05	無	泓淋	24,616	8.94	無
	其他	1,464,380	87.98	—	其他	1,244,496	89.95	—	其他	250,642	91.06	—
	銷貨淨額	1,691,623	100	—	銷貨淨額	1,383,477	100	—	銷貨淨額	275,258	100	—

註1：列明最近二年度銷貨總額百分之十以上之客戶名稱及其銷貨金額與比例，但因契約約定不得揭露客戶名稱或交易對象為個人且非關係人者，得以代號為之。
 增減變動原因說明如下：最近二年度銷貨客戶並無重大增減變動情形。

(五)最近二年度生產量值表

單位：KM、KPCS、TON；新台幣仟元

生產 量值 主要 商品(或部門別)	年度		102 年度			101 年度		
	產能	產量	產值	產能	產量	產值		
3C 產品用線	270,628	248,283	1,215,421	388,588	351,431	1,453,633		
3C 連接組裝產品	17,591	12,439	500,469	20,928	17,484	439,430		
銅材	3,524	3,172	690,702	0	0	0		
合 計	288,219	263,894	2,406,772	409,516	368,915	1,893,063		

註 1：產能係指公司經衡量必要停工、假日等因素後，利用現有生產設備，在正常運作下所能生產之數量。

註 2：各產品之生產具有可替代性者，得合併計算產能，並附註說明。

(六)最近二年度銷售量值表

單位：KM、KPCS、TON；新台幣仟元

銷售 量值 主要商品 (或部門別)	年度		102 年度				101 年度			
	內 銷		外 銷		內 銷		外 銷			
	量	值	量	值	量	值	量	值		
3C 產品用線	0	0	223,172	1,606,995	5	81	229,377	1,515,461		
3C 連接組裝產品	456	13,473	12,974	498,943	361	10,904	21,390	572,991		
銅材	0	0	3,039	97,743	0	0	0	0		
合 計	456	13,473	239,185	2,203,681	366	10,985	250,767	2,088,452		

三、最近二年度及截至年報刊印日止從業員工資料

103 年 04 月 30 日

年 度		101 年度	102 年度	當 年 度 截 至 103 年 04 月 30 日 (註)
員 工 人 數	經 理 人	17	17	19
	一 般 職 員	16	14	14
	生 產 線 員 工	0	0	0
	合 計	33	31	33
平 均 年 歲		38.21	39.68	40.6
平 均 服 務 年 資		7.49	8.26	8.26
學 歷 分 布 比 率	博 士	0	0	0
	碩 士	1	1	1
	大 專	28	25	27
	高 中	3	4	4
	高 中 以 下	1	1	1

註：應填列截至年報刊印日止之當年度資料。

四、環保支出資訊

攸關一〇二年度環保工作如污泥、廢水、廢棄物，公司未違反行政院環保署、新竹縣環保局之環保法令要求，因而一〇二年度公司並未有支出環保費用。

五、勞資關係

(一)福利措施：

三節獎金及分紅、團體保險、年度教育訓練規劃、按月提撥退休準備金、員工健康檢查、提供舒適員工宿舍等。

福委會規劃生日禮金、婚喪傷病補助、年度旅遊補助、健身運動休閒設施。

(二)最近年度及截至年報刊印日止，因勞資糾紛所遭受之損失，並揭露目前及未來可能發生之估計金額與因應措施：無

六、重要契約

契約性質	當事人	契約起訖日期	主要內容	限制條款
借款合同	彰化商業銀行	2013.06.~2014.06	1.短擔額度: 100,000 仟元 2.外幣綜合額度: 美金 8,000 仟元 (購料額度美金 5,000 仟元; 外幣貸款-進口 OA 三角 美金 6,400 仟元). 3.信用狀副擔保額度: 美金 1,000 仟元 4.TMU 額度美金 800 仟元. 5.短放-應收帳款額度: 美金 500 仟元 6.中擔額度: 24,500 仟元 7.中擔額度: 108,750 仟元	無
借款合同	大眾商業銀行	2014.02~2015.02	綜合額度 100,000 仟元 (購料額度 100,000 仟元; 短期額度 100,000 仟元; 進口-OA 額 100,000 仟元; 商業本票保證 100,000 仟元). 綜合周轉金 50,000 仟元 TMU 額度美金 2,000 仟元.	無
借款合同	中國信託商業銀行	2013.11~2014.11	購料額度 100,000 仟元 短期額度 60,000 仟元 TMU 額度美金 1,500 仟元.	無
借款合同	台中商業銀行	2013.12~2014.12	綜合額度美金 1,000 仟元 (購料額度美金 1,000 仟元; 進口-OA 美金 1,000 仟元; 出口-OA 美金 1,000 仟元)	無
背書保證	中國信託商業銀行	2013.11~2014.11	融資額度美金 3,000 仟元 TMU 額度美金 1,000 仟元	註 1
背書保證	大眾商業銀行	2014.02~2015.02	TMU 額度美金 1,000 仟元	註 2
背書保證	中國信託商業銀行	2013.11~2014.11	融資額度美金 7,000 仟元	註 3
背書保證	上海商業儲蓄銀行	2014.01~2015.01	融資額度美金 1,500 仟元	註 4

限制條件：本公司承諾事項如下：

註 1：背書保證對象，百分之百持股轉間接投資之子公司 SPACE SHUTTLE (HK) HI-FI WIRE & CABLE INDUSTRY CO., LIMITED.

註 2：背書保證對象，百分之百持股轉間接投資之子公司 SPACE SHUTTLE (HK) HI-FI WIRE & CABLE INDUSTRY CO., LIMITED.

註 3：背書保證對象，間接持股 100%之子公司東莞紅翔金屬導體有限公司

註 4：背書保證對象，百分之百持股轉間接投資之子公司東莞紅翔金屬導體有限公司

陸、財務概況

一、最近五年度簡明資產負債表及綜合損益表-合併

(一)簡明資產負債表-合併

單位：仟元

年 度 項 目	最近五年度財務資料(註1)		當年度截至 103年03月31日 財務資料(註3)
	101年	102年	
流動資產	1,354,353	1,298,371	1,391,505
不動產、廠房及設備(註2)	505,479	356,386	354,525
無形資產	6,161	3,098	2,332
其他資產(註2)	521,416	553,518	541,466
資產總額	2,387,409	2,211,373	2,289,828
流動負債	分配前	954,045	937,171
	分配後	954,045	註4
非流動負債	152,014	104,631	94,454
負債總額	分配前	1,106,059	1,041,802
	分配後	1,106,059	註4
歸屬於母公司業主之權益	1,202,714	1,169,571	1,149,779
股本	1,391,173	1,391,173	1,391,173
資本公積	9,128	9,128	9,128
保留盈餘	分配前	(233,394)	(309,653)
	分配後	(233,394)	註4
其他權益	35,807	78,923	74,726
庫藏股票			
非控制權益	78,636	-	-
權益總額	分配前	1,281,350	1,169,571
	分配後	1,281,350	註4

*公司若有編製個體財務報告者，應另編製最近五年度個體之簡明資產負債表及綜合損益表。

*採用國際財務報導準則之財務資料不滿5個年度者，應另編製下表(2)採用我國財務會計準則之財務資料。

註1：凡未經會計師查核簽證之年度，應予註明。

註2：當年度曾辦理資產重估價者，應予列註辦理日期及重估增值金額。

註3：經會計師核閱簽證之財務資料。

註4：102年度尚未經股東會議決議。

(二)簡明綜合損益表-合併

單位：仟元

年 度 項 目	最近五年度財務資料(註1)		當 年 度 截 至 103 年 03 月 31 日 財務資料(註2)
	101 年	102 年	
營 業 收 入	2,171,582	2,171,502	631,612
營 業 毛 利	73,628	138,367	47,147
營 業 損 益	(163,211)	(98,257)	(607)
營 業 外 收 入 及 支 出	(14,995)	19,273	(12,725)
稅 前 淨 利	(178,206)	(78,983)	(13,332)
繼 續 營 業 單 位 本 期 淨 利	(185,674)	(84,329)	(15,595)
停 業 單 位 損 失	0	0	0
本 期 淨 利 (損)	(185,674)	(84,329)	(15,595)
本 期 其 他 綜 合 損 益 (稅 後 淨 額)	(12,499)	46,216	(4,197)
本 期 綜 合 損 益 總 額	(198,173)	(38,113)	(19,792)
淨 利 歸 屬 於 母 公 司 業 主	(189,162)	(75,963)	(15,595)
淨 利 歸 屬 於 非 控 制 權 益	3,488	(8,366)	0
綜 合 損 益 總 額 歸 屬 於 母 公 司 業 主	(199,107)	(33,143)	(19,792)
綜 合 損 益 總 額 歸 屬 於 非 控 制 權 益	934	(4,970)	0
每 股 盈 餘	(1.36)	(0.55)	(0.11)

*公司若有編製個體財務報告者，應另編製最近五年度個體之簡明資產負債表及綜合損益表。

*採用國際財務報導準則之財務資料不滿5個年度者，應另編製下表(2)採用我國財務會計準則之財務資料。

註1：凡未經會計師查核簽證之年度，應予註明。

註2：經會計師簽證核閱之財務資料。

(三) 最近五年度簽證會計師姓名及查核意見

1. 簽證會計師姓名及其查核意見：

年 度	會計師事務所名稱	簽證會計師	查 核 意 見
101	立本台灣聯合會計師事務所	張書成、許坤錫會計師	無保留意見
102	誠正聯合會計師事務所	林淑玲、陳昭里會計師	無保留意見

二、最近五年度簡明資產負債表及綜合損益表- 個體

(一)簡明資產負債表-個體

單位：仟元

年 度 項 目	最近五年度財務資料(註1)	
	101年	102年
流動資產	844,621	783,365
不動產、廠房及設備(註2)	192,515	188,560
無形資產	6,161	3,098
其他資產(註2)	966,280	1,105,074
資產總額	2,009,577	2,080,097
流動負債	分配前	660,809
	分配後	660,809
非流動負債	146,054	104,777
負債總額	分配前	806,863
	分配後	806,863
歸屬於母公司業主之權益	1,202,714	1,169,571
股本	1,391,173	1,391,173
資本公積	9,128	9,128
保留盈餘	分配前	(233,394)
	分配後	(233,394)
其他權益	35,807	78,923
庫藏股票		
權益總額	分配前	1,202,714
	分配後	1,202,714

*公司若有編製個體財務報告者，應另編製最近五年度個體之簡明資產負債表及綜合損益表。

*採用國際財務報導準則之財務資料不滿5個年度者，應另編製下表(2)採用我國財務會計準則之財務資料。

註1：凡未經會計師查核簽證之年度，應予註明。

註2：當年度曾辦理資產重估價者，應予列註辦理日期及重估增值金額。

註3：經會計師核閱簽證之財務資料。

註4：102年度尚未經股東會議決議分配。

(二)簡明綜合損益表-個體

單位：仟元

項 目	最近五年度財務資料(註1)	
	101年	102年
營業收入	1,681,067	1,383,477
營業毛利	(18,933)	48,744
營業損益	(108,650)	(29,044)
營業外收入及支出	(77,874)	(46,055)
稅前淨利	(186,524)	(75,099)
繼續營業單位 本期淨利	(189,162)	(75,963)
停業單位損失	0	0
本期淨利(損)	(189,162)	(75,963)
本期其他綜合損益 (稅後淨額)	(9,945)	42,820
本期綜合損益總額	(199,107)	(33,143)
每股盈餘	(1.36)	(0.55)

*公司若有編製個體財務報告者，應另編製最近五年度個體之簡明資產負債表及綜合損益表。

*採用國際財務報導準則之財務資料不滿5個年度者，應另編製下表(2)採用我國財務會計準則之財務資料。

註1：凡未經會計師查核簽證之年度，應予註明。

(三)最近五年度簽證會計師姓名及查核意見

1.簽證會計師姓名及其查核意見：

年 度	會計師事務所名稱	簽證會計師	查核意見
101	立本台灣聯合會計師事務所	張書成、許坤錫會計師	無保留意見
102	誠正聯合會計師事務所	林淑玲、陳昭里會計師	無保留意見

三、最近五年度簡明資產負債表及損益表-我國財務會計準則

(一)簡明資產負債表-我國財務會計準則

單位：仟元

項 目	年 度	最近五年度財務資料(註1)			
		98年	99年	100年	101年
流動資產		1,052,580	1,047,014	1,075,216	858,433
基金及投資		541,045	521,705	491,934	477,290
固定資產		258,050	247,194	233,265	192,912
無形資產		0	0	0	6,239
其他資產		465,291	462,706	449,950	419,094
資產總額		2,316,966	2,278,619	2,250,365	1,953,968
流動負債	分配前	648,224	687,623	794,468	660,809
	分配後	741,433	687,623	794,468	660,809
長期負債		148,500	154,097	83,732	133,250
其他負債		12,582	14,902	10,640	10,169
負債總額	分配前	809,306	856,622	888,840	804,228
	分配後	902,515	856,622	888,840	804,228
股本		1,391,173	1,391,173	1,391,173	1,391,173
資本公積		9,128	9,128	9,128	9,128
保留盈餘	分配前	104,771	60,355	(31,414)	(220,620)
	分配後	11,562	60,355	(31,414)	(220,620)
金融商品未實現損益		0	0	0	0
累積換算調整數		8,054	(32,364)	(7,362)	(26,133)
未認列為退休金成本之淨損失		(5,466)	(6,295)	0	(3,808)
股東權益總額	分配前	1,507,660	1,421,997	1,361,525	1,149,740
	分配後	1,414,451	1,421,997	1,361,525	1,149,740

註1：經會計師查核簽證之財務資料。

(二)簡明損益表-我國財務會計準則

單位：仟元

年度 項目	最近五年度財務資料(註1)			
	98年	99年	100年	101年
營業收入	1,710,671	2,084,684	1,923,223	1,681,067
營業毛利	326,276	183,153	88,291	(18,933)
營業損益	122,525	82,822	1,967	(103,672)
營業外收入及利益	77,796	52,297	77,011	169,331
營業外費用及損失	95,551	86,218	147,483	252,236
繼續營業部門 稅前損益	104,770	48,901	(68,505)	(186,577)
繼續營業部門 損益	104,771	48,792	(91,769)	(189,206)
停業部門損益	0	0	0	0
非常損益	0	0	0	0
會計原則變動 之累積影響數	0	0	0	0
本期損益	104,771	48,792	(91,769)	(189,206)
每股盈餘	0.75	0.35	(0.66)	(1.36)

註1：經會計師查核簽證之財務資料。

(三)最近五年度簽證會計師姓名及查核意見

1.簽證會計師姓名及其查核意見：

年度	會計師事務所名稱	簽證會計師	查核意見
101	立本台灣聯合會計師事務所	張書成、許坤錫會計師	無保留意見
100	立本台灣聯合會計師事務所	張書成、許坤錫會計師	修正式無保留意見
99	立本台灣聯合會計師事務所	張書成、劉克宜會計師	無保留意見
98	立本台灣聯合會計師事務所	張書成、劉克宜會計師	無保留意見

(四)最近五年度前後任簽證會計師更換原因：

- 為配合立本台灣聯合會計師事務所內部工作調整之需求、擬適度調整簽證會計師，本公司民國一〇〇年前三季財務報表簽證會計師張書成，劉克宜，於民國一〇〇年年度財務報表變更為張書成、許坤錫會計師。
- 為配合公司未來營運及集團內部管理之需求，本公司民國102年度第一季前(含)財務報表之簽證會計師原為立本台灣聯合會計師事務所張書成及許坤錫會計師，於民國102年度第二季(含)起財務報表簽證會計師變更為誠正聯合會計師事務所林淑玲及陳昭里會計師。

四、最近五年度財務分析

(一) 合併財務分析-IFRS

年 度(註1) 分析項目(註3)		最近五年度財務分析		當年度截至 103年03月31日 (註2)
		101年	102年	
財務 結構 (%)	負債占資產比率	46.33	47.12	49.80
	長期資金占不動產、廠房及設備比率	283.57	357.53	350.96
償債 能力 %	流動比率	141.96	138.54	133.08
	速動比率	112.76	113.81	109.12
	利息保障倍數	(1487.82)	(842.95)	(621.80)
經營 能力	應收款項週轉率(次)	2.64	3.05	0.99
	平均收現日數	138.33	119.67	368.94
	存貨週轉率(次)	8.10	7.85	2.87
	應付款項週轉率(次)	4.81	5.12	1.47
	平均銷貨日數	45.04	46.49	127.10
	不動產、廠房及設備週轉率(次)	4.30	6.09	1.68
	總資產週轉率(次)	0.91	0.98	0.26
獲利 能力	資產報酬率(%)	(14.77)	(3.28)	(0.60)
	權益報酬率(%)	(13.45)	(6.88)	(1.34)
	稅前純益 占實收資 本額比率 (%)(註7)	營業利益 (11.73)	(7.06)	(0.04)
		稅前純益 (12.81)	(5.68)	(0.96)
	純益率(%)	(8.55)	(3.88)	(2.61)
	每股盈餘(元)	(1.36)	(0.55)	(0.11)
現金 流量	現金流量比率(%)	2.91	(27.80)	(3.05)
	現金流量允當比率 (%)	27.79	33.67	(76.78)
	現金再投資比率(%)	(1.79)	(28.63)	2.47
槓桿 度	營運槓桿度	(0.45)	(1.41)	(77.67)
	財務槓桿度	0.94	1.12	0.19

請說明最近二年度各項財務比率變動原因。(若增減變動未達 20% 者可免分析)

- 1、長期資金占不動產、廠房及設備比率上升主係 102 年清算蘇州太空梭，其土地、廠房及設備已於 102 年完成處份作業，另中鉅本期未因持股僅餘 30% 亦不再納入合併主體中。
- 2、利息保障倍數變動主係 102 年稅前虧損較 101 年大幅減少但兩期利息變動不大所造成的結果。
- 3、不動產、廠房及設備週轉率提高主係 102 年處分蘇太固定資產及中鉅不再納入合併報表之範疇。
- 4、資產報酬率較上期回升主係稅後虧損金額減少及 102 年資產總額下降。
- 5、權益報酬率較 101 年回升主係稅後虧損金額減少及 102 年股東權益總額下降。
- 6、營業利益較上期回升主係 102 年營業成本下降所致。
- 7、稅前純益、純益率與每股盈餘回升主係 102 年營業成本下降及業外收入增加。
- 8、現金流量比率呈現負數主係 102 年營業活動為淨現金流出。
- 9、現金流量允當比率較上期增加主係 102 年資本支出金額減少。
- 10、現金再投資比率為負數主係 102 年營業活動淨現金為流出。
- 11、營運槓桿度降低主係 102 年固定成本控制得宜，而營業虧損較往年降低所致。

* 公司若有編製個體財務報告者，應另編製公司個體財務比率分析。

* 採用國際財務報導準則之財務資料不滿 5 個年度者，應另編製下表 (2) 採用我國財務會計準則之財務資料。

註 1：未經會計師查核簽證之年度，應予註明。

註 2：上市或股票已在證券商營業處所買賣之公司並應將截至年報刊印日之前一季止之當年度財務資料併入分析。

註 3：年報本表末端，應列示如下之計算公式：

1. 財務結構

(1) 負債占資產比率 = 負債總額 / 資產總額。

(2) 長期資金占不動產、廠房及設備比率 = (權益總額 + 非流動負債) / 不動產、廠房及設備淨額。

2. 償債能力

(1) 流動比率 = 流動資產 / 流動負債。

(2) 速動比率 = (流動資產 - 存貨 - 預付費用) / 流動負債。

(3) 利息保障倍數 = 所得稅及利息費用前純益 / 本期利息支出。

3. 經營能力

(1) 應收款項(包括應收帳款與因營業而產生之應收票據)週轉率 = 銷貨淨額 / 各期平均應收款項(包括應收帳款與因營業而產生之應收票據)餘額。

(2) 平均收現日數 = 365 / 應收款項週轉率。

(3) 存貨週轉率 = 銷貨成本 / 平均存貨額。

(4) 應付款項(包括應付帳款與因營業而產生之應付票據)週轉率 = 銷貨成本 / 各期平均應付款項(包括應付帳款與因營業而產生之應付票據)餘額。

(5) 平均銷貨日數 = 365 / 存貨週轉率。

(6) 不動產、廠房及設備週轉率 = 銷貨淨額 / 平均不動產、廠房及設備淨額。

(7) 總資產週轉率 = 銷貨淨額 / 平均資產總額。

4. 獲利能力

(1) 資產報酬率 = [稅後損益 + 利息費用 × (1 - 稅率)] / 平均資產總額。

(2) 權益報酬率 = 稅後損益 / 平均權益總額。

(3) 純益率 = 稅後損益 / 銷貨淨額。

(4) 每股盈餘 = (歸屬於母公司業主之損益 - 特別股股利) / 加權平均已發行股數。(註 4)

5. 現金流量

(1) 現金流量比率 = 營業活動淨現金流量 / 流動負債。

(2) 淨現金流量允當比率 = 最近五年度營業活動淨現金流量 / 最近五年度(資本支出 + 存貨增加額 + 現金股利)。

(3) 現金再投資比率 = (營業活動淨現金流量 - 現金股利) / (不動產、廠房及設備毛額 + 長期投資 + 其他非流動資產 + 營運資金)。(註 5)

6.槓桿度：

(1)營運槓桿度=(營業收入淨額－變動營業成本及費用) / 營業利益(註6)。

(2)財務槓桿度=營業利益 / (營業利益－利息費用)。

註4：上開每股盈餘之計算公式，在衡量時應特別注意下列事項：

- 1.以加權平均普通股股數為準，而非以年底已發行股數為基礎。
- 2.凡有現金增資或庫藏股交易者，應考慮其流通期間，計算加權平均股數。
- 3.凡有盈餘轉增資或資本公積轉增資者，在計算以往年度及半年度之每股盈餘時，應按增資比例追溯調整，無庸考慮該增資之發行期間。
- 4.若特別股為不可轉換之累積特別股，其當年度股利（不論是否發放）應自稅後淨利減除、或增加稅後淨損。特別股若為非累積性質，在有稅後淨利之情況，特別股股利應自稅後淨利減除；如為虧損，則不必調整。

註5：現金流量分析在衡量時應特別注意下列事項：

- 1.營業活動淨現金流量係指現金流量表中營業活動淨現金流入數。
- 2.資本支出係指每年資本投資之現金流出數。
- 3.存貨增加數僅在期末餘額大於期初餘額時方予計入，若年底存貨減少，則以零計算。
- 4.現金股利包括普通股及特別股之現金股利。
- 5.不動產、廠房及設備毛額係指扣除累計折舊前之不動產、廠房及設備總額。

註6：發行人應將各項營業成本及營業費用依性質區分為固定及變動，如有涉及估計或主觀判斷，應注意其合理性並維持一致。

註7：公司股票為無面額或每股面額非屬新臺幣十元者，前開有關占實收資本比率計算，則改以資產負債表歸屬於母公司業主之權益比率計算之。

(二)個體之財務分析-IFRS

分析項目 (註3)		年 度 (註1)		
		最近五年度財務分析		
		101 年	102 年	
財務結構 (%)	負債占資產比率	40.15	43.77	
	長期資金占不動產、廠房及設備比率	700.60	675.83	
償債能力 %	流動比率	127.82	97.22	
	速動比率	124.86	95.39	
	利息保障倍數	(1752.46)	(675.98)	
經營能力	應收款項週轉率 (次)	2.83	2.78	
	平均收現日數	128.90	131.24	
	存貨週轉率 (次)	16.93	1153.05	
	應付款項週轉率 (次)	6.73	5.20	
	平均銷貨日數	21.56	0.32	
	不動產、廠房及設備週轉率 (次)	8.73	7.34	
	總資產週轉率 (次)	0.84	0.67	
獲利能力	資產報酬率 (%)	(8.40)	(3.32)	
	權益報酬率 (%)	(14.53)	(6.40)	
	稅前純益占實收資本額比率 (%) (註7)	營業利益	(7.81)	(2.09)
		稅前純益	(13.41)	(5.40)
	純益率 (%)	(11.25)	(5.49)	
	每股盈餘 (元)	(1.36)	(0.55)	
現金流量	現金流量比率 (%)	12.76	1.83	
	現金流量允當比率 (%)	302.76	471.97	
	現金再投資比率 (%)	6.02	1.11	
槓桿度	營運槓桿度	0.17	(1.72)	
	財務槓桿度	0.92	0.75	

請說明最近二年度各項財務比率變動原因。(若增減變動未達 20% 者可免分析)

1. 流動比率下滑主係 102 年流動資產減少但流動負債增加。
2. 速動比率下滑主係 102 年速動資產減少但流動負債增加。
3. 利息保障倍數負數回升主係 102 年稅前虧損金額較 101 年減少。
4. 存貨週轉率 102 增加及平均銷貨日數下降主係本公司本年度致力減少庫存，使本期期存貨存量下降。
5. 應付款項週轉率減少主係 102 年銷貨成本雖下降，但平均應付帳款總額增加。
6. 總資產報酬率下降主係 102 年銷貨淨額下降且總資產上升造成。
7. 資產報酬率與權益報酬率回升主係 102 年稅後虧損金額大幅減少。
8. 營業利益、稅前純益、純益率與每股盈餘提升主係 102 年稅後虧損金額大幅減少。
9. 現金流量比率下降主係 102 年現金流入金額大幅減少。
10. 現金流量允當比率下降主係近期五年營業活動淨現金流量與近五年資本支出、存貨增加額與現金股利較上期同步下降。
11. 營運槓桿度降低主係 102 年固定成本控制得宜，而營業虧損較往年降低。

(三)財務分析-我國財務會計準則

年 度 分析項目		最近五年度財務分析(註1)				
		98年	99年	100年	101年	
財務結構	負債占資產比率	34.93	37.59	39.50	41.16	
	長期資金占固定資產比率	641.80	637.59	619.58	665.06	
償債能力	流動比率	162.38	152.27	135.34	129.91	
	速動比率	134.01	118.26	102.60	126.95	
	利息保障倍數	836.31	559.23	(502.87)	(1,752.98)	
經營能力	應收款項週轉率(次)	2.84	3.81	3.13	2.83	
	平均收現日數	129	96	117	128.09	
	存貨週轉率(次)	5.52	8.45	9.45	16.93	
	應付款項週轉率(次)	3.96	6.95	5.51	6.73	
	平均銷貨日數	66	43	39	21.56	
	固定資產週轉率(次)	6.63	8.43	8.24	8.71	
	總資產週轉率(次)	0.74	0.91	0.85	0.86	
獲利能力	資產報酬率(%)	4.86	2.51	(3.64)	(8.60)	
	股東權益報酬率(%)	7.15	3.33	(6.59)	(16.46)	
	占實收資本比率(%)	營業利益	8.81	5.95	0.14	7.45
		稅前純益	7.53	3.52	(4.92)	(13.41)
	純益率(%)	6.12	2.34	(4.77)	(11.26)	
每股盈餘(元)	0.75	0.35	(0.66)	(1.36)		
現金流量	現金流量比率(%)	36.69	-	4.35	12.76	
	現金流量允當比率(%)	114.42	136.98	144.13	230.21	
	現金再投資比率(%)	13.22	(5.58)	2.25	6.30	
槓桿度	營運槓桿度	1.67	1.96	43.75	(0.40)	
	財務槓桿度	1.13	1.15	(0.21)	1.11	

最近二年度各項財務比率增減變動達20%之原因分析：

1. 利息保障倍數及獲利能力下降，主係因本期營業狀不佳，經營結果為淨損所致。
2. 存貨週轉率在公司積及控管存貨及改變經營型態下大幅提高週轉率。
3. 資產報酬率及股東權益報酬率下降，主係本年度持續虧損所致。
4. 在本期線材產業日益成熟與競爭者加下之情形下，及各項原物料持續上漲及大陸人工成本持續調漲等壓力，造成公司毛利及純益下降，致整體獲利能力降低。
5. 現金流量允當比率主要係本期營業活動所產生之淨現金流入較上期增加所致。

註1：經會計師查核簽證之財務分析資料。

註2：年報本表末端，應列示如下之計算公式：

1.財務結構

- (1)負債占資產比率=負債總額/資產總額。
- (2)長期資金占固定資產比率=(股東權益淨額+長期負債)/固定資產淨額。

2.償債能力

- (1)流動比率=流動資產/流動負債。
- (2)速動比率=(流動資產-存貨-預付費用)/流動負債。
- (3)利息保障倍數=所得稅及利息費用前純益/本期利息支出。

3.經營能力

- (1)應收款項(包括應收帳款與因營業而產生之應收票據)週轉率=銷貨淨額/各期平均應收款項(包括應收帳款與因營業而產生之應收票據)餘額。
- (2)平均收現日數=365/應收款項週轉率。
- (3)存貨週轉率=銷貨成本/平均存貨額。
- (4)應付款項(包括應付帳款與因營業而產生之應付票據)週轉率=銷貨成本/各期平均應付款項(包括應付帳款與因營業而產生之應付票據)餘額。
- (5)平均銷貨日數=365/存貨週轉率。
- (6)固定資產週轉率=銷貨淨額/固定資產淨額。
- (7)總資產週轉率=銷貨淨額/資產總額。

4.獲利能力

- (1)資產報酬率=[稅後損益+利息費用×(1-稅率)]/平均資產總額。
- (2)股東權益報酬率=稅後損益/平均股東權益淨額。
- (3)純益率=稅後損益/銷貨淨額。
- (4)每股盈餘=(稅後淨利-特別股股利)/加權平均已發行股數。(註4)

5.現金流量

- (1)現金流量比率=營業活動淨現金流量/流動負債。
- (2)淨現金流量允當比率=最近五年度營業活動淨現金流量/最近五年度(資本支出+存貨增加額+現金股利)。
- (3)現金再投資比率=(營業活動淨現金流量-現金股利)/(固定資產毛額+長期投資+其他資產+營運資金)。(註5)

6.槓桿度：

- (1)營運槓桿度=(營業收入淨額-變動營業成本及費用)/營業利益(註6)。
- (2)財務槓桿度=營業利益/(營業利益-利息費用)。

註3：上開每股盈餘之計算公式，在衡量時應特別注意下列事項：

- 1.以加權平均普通股股數為準，而非以年底已發行股數為基礎。
- 2.凡有現金增資或庫藏股交易者，應考慮其流通期間，計算加權平均股數。
- 3.凡有盈餘轉增資或資本公積轉增資者，在計算以往年度及半年度之每股盈餘時，應按增資比例追溯調整，無庸考慮該增資之發行期間。
- 4.若特別股為不可轉換之累積特別股，其當年度股利(不論是否發放)應自稅後淨利減除、或增加稅後淨損。特別股若為非累積性質，在有稅後淨利之情況，特別股股利應自稅後淨利減除；如為虧損，則不必調整。

註4：現金流量分析在衡量時應特別注意下列事項：

- 1.營業活動淨現金流量係指現金流量表中營業活動淨現金流入數。
- 2.資本支出係指每年資本投資之現金流出數。
- 3.存貨增加數僅在期末餘額大於期初餘額時方予計入，若年底存貨減少，則以零計算。
- 4.現金股利包括普通股及特別股之現金股利。
- 5.固定資產毛額係指扣除累計折舊前之固定資產總額。

註5：發行人應將各項營業成本及營業費用依性質區分為固定及變動，如有涉及估計或主觀判斷，應注意其合理性並維持一致。

五、最近年度財務報告之監察人審查報告書

太空梭高傳真資訊科技股份有限公司

監察人審查報告書

董事會造送本公司102年度之財務報表暨合併財務報表，包括資產負債表、綜合損益表、權益變動表及現金流量表等，業經誠正聯合會計師事務所查核竣事，認為足以允當表達本公司之財務狀況、經營成果與現金流量情形。連同營業報告、盈虧撥補表，經本監察人審查，認為尚無不合，爰依公司法第二一九條之規定繕具本報告書。

此致

本公司103年股東常會

監察人：陳健基



中 華 民 國 1 0 3 年 3 月 2 7 日

太空梭高傳真資訊科技股份有限公司

監察人審查報告書

董事會造送本公司102年度之財務報表暨合併財務報表，包括資產負債表、綜合損益表、權益變動表及現金流量表等，業經誠正聯合會計師事務所查核竣事，認為足以允當表達本公司之財務狀況、經營成果與現金流量情形。連同營業報告、盈虧撥補表，經本監察人審查，認為尚無不合，爰依公司法第二一九條之規定繕具本報告書。

此致

本公司103年股東常會

監察人：李東興



中 華 民 國 1 0 3 年 3 月 2 7 日

六、最近年度財務報表，含會計師查核報告、兩年對照之資產負債表、損益表、股東權益變動表、現金流量表及附註或附表。

財務報表會計師查核報告

太空梭高傳真資訊科技股份有限公司董事會 公鑒

太空梭高傳真資訊科技股份有限公司民國一〇二年十二月三十一日之個體資產負債表，暨一〇二年一月一日至十二月三十一日之個體綜合損益表、個體權益變動表及個體現金流量表，業經本會計師查核竣事。上開個體財務報表之編製係管理階層之責任，本會計師之責任則為根據查核結果對上開個體財務報表表示意見。太空梭高傳真資訊科技股份有限公司民國一〇一年度之個體財務報告暨民國一〇一年一月一日個體資產負債表係由其他會計師查核。

本會計師係依照會計師查核簽證財務報表規則及一般公認審計準則規劃並執行查核工作，以合理確信個體財務報表有無重大不實表達。此項查核工作包括以抽查方式獲取個體財務報表所列金額及所揭露事項之查核證據、評估管理階層編製個體財務報表所採用之會計原則及所作之重大會計估計，暨評估個體財務報表整體之表達。本會計師相信此項查核工作可對所表示之意見提供合理之依據。

依本會計師之意見，第一段所述個體財務報表在所有重大方面係依照證券發行人財務報告編製準則編製，足以允當表達太空梭高傳真資訊科技股份有限公司民國一〇二年十二月三十一日之個體財務狀況，暨民國一〇二年一月一日至十二月三十一日之個體財務績效與個體現金流量。

太空梭高傳真資訊科技股份有限公司民國一〇二年度個體財務報告重要會計科目明細表，主要係供補充分析之用，亦經本會計師採用第二段所述之查核程序予以查核。依本會計師之意見，該等明細表在所有重大方面與第一段所述個體財務報表相關資訊一致。

誠正聯合會計師事務所

會計師：

林敬玲



會計師：

陳吃星



證券主管機關核准簽證文號：(80)台財證(一)第 51636 號

(86)台財證(六)第 74537 號

地址：台北市仁愛路一段三十八號五樓

電話：(02)2396-7696 (代表號)

中華民國一〇三年三月二十七日

太空校高健育育育育育育育有限公司
個體資產負債表

民國一〇二年十二月三十一日及一月一日

單位：新台幣仟元

代碼	資產	附註	102年12月31日		101年12月31日		101年1月1日	
			金額	%	金額	%	金額	%
	流動資產							
1100	現金及約當現金	四、六(一)	\$ 144,624	6.95	\$ 215,171	10.71	\$ 139,103	6.06
1110	透過損益按公允價值衡量之金融資產—流動	四、五、六(二)	39	-	549	0.03	-	-
1150	應收票據淨額	六(三)、八	46,679	2.20	51,856	2.58	47,710	2.08
1170	應收帳款淨額	四、五、六(四)	315,395	15.16	462,962	23.04	611,297	26.63
1181	應收帳款—關係人淨額	六(二十四)	98,662	4.74	-	-	-	-
1200	其他應收款	六(二十四)	6,076	0.29	46,556	2.32	37,630	1.64
1210	其他應收款—關係人	六(二十四)	104,840	5.04	18,870	0.94	1,469	0.06
1310	存貨	四、五、六(五)	1,437	0.07	876	0.04	174,712	7.61
1410	預付款項		13,362	0.64	18,633	0.93	17,806	0.78
1470	其他流動資產		53,252	2.57	29,148	1.44	29,006	1.26
11XX	流動資產小計		783,365	37.66	844,621	42.03	1,058,733	46.12
	非流動資產							
1523	備供出售金融資產—非流動	四、五、六(六)	81,915	3.94	64,528	3.21	53,019	2.31
1550	採用權益法之投資	四、五、六(七)	585,340	28.62	467,340	23.26	481,984	21.00
1600	不動產、廠房及設備	四、六(八)	188,560	9.06	192,515	9.58	220,402	9.60
1760	投資性不動產淨額	四、五、六(九)	409,920	19.71	417,160	20.76	447,212	19.48
1780	無形資產	四、五	3,098	0.15	6,161	0.31	-	-
1840	遞延所得稅資產—非流動	四、五	15,875	0.76	16,739	0.83	20,494	0.89
1990	其他非流動資產		2,024	0.10	513	0.02	13,825	0.60
15XX	非流動資產小計		1,296,732	62.34	1,164,956	57.97	1,236,936	53.88
1XXX	資產總計		\$ 2,080,097	100.00	\$ 2,009,577	100.00	\$ 2,295,669	100.00
	負債及權益總計							
	負債							
	流動負債							
	短期借款	六(十)、七	\$ 294,808	14.17	\$ 221,282	11.01	\$ 317,139	13.81
	應付短期票券	六(十一)、七	117,653	5.66	79,853	3.97	30,000	1.31
	透過損益按公允價值衡量之金融負債—流動	四、五、六(十二)	-	-	134	0.01	47	-
	應付票據		3,172	0.15	30,613	1.52	39,300	1.71
	應付帳款		-	-	116,414	5.79	63,752	2.78
	應付帳款—關係人	六(二十四)、八	252,062	12.12	110,145	5.48	144,769	6.30
	其他應付款	六(二十四)	91,428	4.40	14,273	0.71	18,555	0.81
	其他應付款—關係人	六(二十四)、八	275	0.01	-	-	99,384	4.33
	其他流動負債	六(十三)、七	46,351	2.23	88,095	4.39	81,522	3.55
	流動負債小計		805,749	38.74	660,809	32.88	794,468	34.60
	非流動負債							
	長期借款	六(十四)、七	90,250	4.34	133,250	6.63	79,000	3.44
	遞延所得稅負債	四、五	-	-	-	-	1,667	0.07
	其他非流動負債	四、五、六(十五)	14,527	0.70	12,804	0.65	18,713	0.82
	非流動負債小計		104,777	5.04	146,054	7.28	99,380	4.33
	負債合計		910,526	43.78	806,863	40.16	893,848	38.93
	歸屬於母公司業主之權益							
	普通股股本	四、六(十五)	1,391,173	66.88	1,391,173	69.23	1,391,173	60.60
	資本公積	六(十六)	9,128	0.44	9,128	0.45	9,128	0.40
	保留盈餘	六(十八)	-	-	15,356	0.76	15,356	0.67
	法定盈餘公積		29,941	1.44	38,659	1.92	38,659	1.68
	特別盈餘公積		(339,594)	(16.33)	(287,409)	(14.30)	(95,564)	(4.16)
	待彌補虧損	四	(309,653)	(14.89)	(233,394)	(11.62)	(41,549)	(1.81)
	保留盈餘小計		78,923	3.79	35,807	1.78	43,069	1.88
	其他權益項目	六(十九)	1,169,571	56.22	1,202,714	59.84	1,401,821	61.07
	權益總計		\$ 2,080,097	100.00	\$ 2,009,577	100.00	\$ 2,295,669	100.00

(請參閱會計師查核報告及後附財務報表附註)



董事長：



經理人：



會計主管：

太空梭高傳其資訊科技股份有限公司
個體綜合損益表
民國一〇二年及一〇一年一月一日至十二月三十一日

單位：新台幣仟元，惟
每股盈餘為元

代碼	科目	附註	102年度		101年度	
			金額	%	金額	%
4000	營業收入	四、五	\$1,383,477	100.00	\$1,681,067	100.00
5000	營業成本	六(廿一)、七	(1,333,498)	(96.39)	(1,700,000)	(101.13)
5900	調整前營業毛利		49,979	3.61	(18,933)	(1.13)
5920	與子公司之未實現利益		(1,236)	(0.09)	-	-
5950	營業毛利		48,744	3.52	(18,933)	(1.13)
6000	營業費用	四、六(廿一)、七				
6100	推銷費用		(15,760)	(1.14)	(22,075)	(1.31)
6200	管理費用		(61,703)	(4.46)	(65,911)	(3.92)
6300	研究發展費用		(325)	(0.02)	(1,731)	(0.10)
6000	營業費用小計		(77,788)	(5.59)	(89,717)	(5.34)
6900	營業利益		(29,044)	(2.07)	(108,650)	(6.46)
	營業外收入及支出					
7020	其他利益及損失	四、六(十九)	(36,377)	(2.63)	(67,805)	(4.03)
7050	財務成本	六(廿)	(9,678)	(0.70)	(10,069)	(0.60)
7000	營業外收入及支出合計		(46,055)	(3.33)	(77,874)	(4.63)
7900	稅前淨損		(75,099)	(5.43)	(186,524)	(11.10)
7950	所得稅(費用)利益	四、六(廿二)	(863)	(0.06)	(2,638)	(0.16)
8200	本期淨損		(75,963)	(5.49)	(189,162)	(11.25)
	其他綜合損益					
8310	國外營運機構財務報表換算之兌換差額		25,729	1.86	(18,771)	(1.12)
8325	備供出售金融資產未實現評價損益		17,387	1.26	11,509	0.68
8360	確定福利計畫精算損失		(296)	(0.02)	(2,683)	(0.16)
8300	本期其他綜合損益(淨額)		42,820	3.12	(9,945)	(0.59)
8500	本期綜合損益總額		(\$33,143)	(2.37)	(\$199,107)	(11.84)
9750	每股盈餘		(\$0.55)		(\$1.36)	

(請參閱會計師查核報告及後附財務報表附註)

董事長：



經理人：



會計主管：



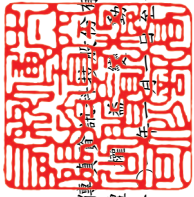

太空棧高傳真資訊股份有限公司
全體股東會議決表

民國一〇一二年及一〇一一年十二月三十一日

股	保		留		盈		餘		其他權益項目																													
	本	資	本	公	積	法	定	盈	餘	公	積	未	分	配	盈	餘	合	計	國	外	營	運	機	構	備	出	售	權	益	總	計							
民國一〇一〇年一月一日餘額	\$ 1,391,173	\$ 9,128	\$ 15,356	\$ 38,659	\$ (95,564)	\$ (41,549)	\$ 43,069	\$ 1,401,821	-	-	-	-	-	-	-	-	-	-	-	-	-	-	-	-	-	-	-	-	-	-	-	-	-					
民國一〇一〇年度稅後淨損	-	-	-	-	-	(189,162)	(189,162)	(189,162)	-	-	-	-	-	-	-	-	-	-	-	-	-	-	-	-	-	-	-	-	-	-	-	-	-					
民國一〇一〇年度稅後其他綜合損益	-	-	-	-	-	(2,683)	(2,683)	(2,683)	-	-	-	-	-	-	-	-	-	-	-	-	-	-	-	-	-	-	-	-	-	-	-	-	-	-				
民國一〇一〇年十二月三十一日餘額	1,391,173	9,128	15,356	38,659	(287,409)	(233,394)	54,578	1,202,714	(18,771)	(18,771)	11,509	54,578	1,202,714	-	-	-	-	-	-	-	-	-	-	-	-	-	-	-	-	-	-	-	-	-	-			
民國一〇一〇年度盈餘指撥及分配：																																						
法定盈餘公積彌補虧損	-	-	(15,356)	-	15,356	-	-	-	-	-	-	-	-	-	-	-	-	-	-	-	-	-	-	-	-	-	-	-	-	-	-	-	-	-	-	-	-	
迴轉特別盈餘公積	-	-	-	(8,718)	8,718	-	-	-	-	-	-	-	-	-	-	-	-	-	-	-	-	-	-	-	-	-	-	-	-	-	-	-	-	-	-	-	-	-
民國一〇一〇年度稅後淨損	-	-	-	-	-	(75,963)	(75,963)	(75,963)	-	-	-	-	(75,963)	-	-	-	-	-	-	-	-	-	-	-	-	-	-	-	-	-	-	-	-	-	-	-	-	-
民國一〇一〇年度稅後其他綜合損益	-	-	-	-	-	(296)	(296)	(296)	-	-	-	-	(296)	-	-	-	-	-	-	-	-	-	-	-	-	-	-	-	-	-	-	-	-	-	-	-	-	
民國一〇一〇年十二月三十一日餘額	\$ 1,391,173	\$ 9,128	\$ -	\$ 29,941	\$ (339,594)	\$ (309,653)	\$ 6,958	\$ 1,169,571	\$ 6,958	\$ 6,958	\$ 17,387	\$ 71,965	\$ 1,169,571	\$ 6,958	\$ 6,958	\$ 71,965	\$ 1,169,571	\$ 6,958	\$ 6,958	\$ 71,965	\$ 17,387	\$ 71,965	\$ 17,387	\$ 71,965	\$ 71,965	\$ 71,965	\$ 71,965	\$ 71,965	\$ 71,965	\$ 71,965	\$ 71,965	\$ 71,965	\$ 71,965	\$ 71,965	\$ 71,965	\$ 71,965	\$ 71,965	\$ 71,965

(請參閱會計師查核報告及後附財務報表附註)



董事長：



經理人：



會計主管：

太空梭高傳真資訊科技股份有限公司
個體現金流量表
民國一〇二年及一〇二一年一月一日至十二月三十一日

單位：新台幣仟元

項目名稱	102年度	101年度
營業活動之現金流量		
本期稅前淨損	\$ (75,099)	\$ (186,524)
調整項目		
不影響現金流量之收益費損項目		
呆帳損失	3,303	-
折舊費用	12,519	18,119
攤銷費用	4,718	4,175
不動產、廠房及設備轉列其他費用	-	40
透過損益按公允價值衡量金融資產(負債)之淨損益	376	(462)
存貨報廢損失	-	15,288
存貨呆滯及跌價損失	-	22,719
採用權益法認列之子公司損益份額	45,580	83,272
與子公司間之未實現利益	1,236	-
利息費用	9,678	10,069
利息收入	(765)	(1,345)
處分不動產、廠房及設備利益	-	(666)
減損迴轉利益	-	(18,171)
與營業活動相關之資產及負債變動數		
應收票據	6,177	(4,146)
應收帳款	45,602	148,335
其他應收款	40,043	(8,652)
存貨	(561)	135,828
預付款項	3,669	(185)
其他流動資產	(24,104)	2,461
應付票據	(27,441)	(8,688)
應付帳款	25,503	18,038
其他應付款	(4,192)	(103,667)
其他流動負債	(42,980)	(8,418)
營運產生之現金流入	23,261	117,420
利息收入收現數	1,203	1,345
利息支出付現數	(9,694)	(10,300)
支付所得稅	-	-
營業活動之淨現金流入	14,770	108,465
投資活動之現金流量		
取得採用權益法之投資	(147,851)	(87,399)
其他應收款增加	(4,332)	(17,401)
處分不動產、廠房及設備	-	21,161
取得不動產、廠房及設備	(1,324)	(1,791)
取得無形資產	-	(119)
其他非流動資產減少	(1,563)	38,492
投資活動之淨現金流出	(155,070)	(47,057)
籌資活動之現金流量		
短期借款增加(減少)	73,526	(95,857)
應付短期票券增加	37,800	49,853
長期借款(減少)增加	(43,000)	69,750
其他非流動負債增加(減少)	1,427	(9,086)
籌資活動之淨現金流入	69,753	14,660
本期現金及銀行存款(減少)增加數	(70,547)	76,068
期初現金及銀行存款餘額	215,171	139,103
期末現金及銀行存款餘額	\$ 144,624	\$ 215,171

(請參閱會計師查核報告及後附財務報表附註)

董事長



經理人：



會計主管：



太空梭高傳真資訊科技股份有限公司
財務報告附註
民國一〇二及一〇一年十二月三十一日

單位：新台幣仟元
(除特別註明者外)

一、公司沿革

- (一) 太空梭高傳真資訊科技股份有限公司(以下簡稱「本公司」)於民國74年10月依中華民國公司法設立，主要營業項目為銅材二次加工業及電線、電纜、光纖跳接線之製造及買賣等。
- (二) 本公司民國102年及101年度員工人數分別為31人及43人。

二、通過財務報告之日期及程序

本個體財務報表已於民國103年03月27日提報董事會後發布。

三、新發布及修訂準則及解釋之適用

(一)尚未採用金管會認可之新發布、修正後國際財務報導準則之影響

1. 國際財務報導準則第9號「金融工具」

- (1) 國際會計準則理事會於民國98年11月發布國際財務報導準則第9號，生效日為民國104年1月1日，得提前適用。此準則雖經金管會認可，惟金管會規定我國於民國102年適用國際財務報導準則時，企業不得提前採用此準則，應採用國際會計準則第39號「金融工具：認列與衡量」2009年版本之規定。
- (2) 此準則係取代國際會計準則第39號之第一階段。國際財務報導準則第9號提出金融工具分類及衡量之新規定，且可能影響本公司金融工具之會計處理。
- (3) 本公司尚未評估國際財務報導準則第9號之整體影響，惟經初步評估可能影響本公司持有分類為「備供出售金融資產」之工具，因國際財務報導準則第9號規定僅於符合特定條件下之權益工具，得指定將其公允價值變動認列為其他綜合損益，且於該資產除列時不得將已認列之其他綜合損益轉列至當期損益。本公司於民國102年度認列權益工具之未實現損失17,387仟元，於其他綜合損益表達。

(二)國際會計準則理事會已發布但尚未經金管會認可之國際財務報導準則之影響

1. 下列新準則及修正業經國際會計準則理事會發布並生效，但尚未經金管會認可，故本公司尚未採用：

已發布並生效但尚未經 金管會認可之公報名稱	新準則或修正專案名稱	生效日
國際財務報導準則第1號	國際財務報導準則第7號之比較揭露對首次採用者之有限度豁免	民國99年7月1日
國際財務報導準則第7號	2010對國際財務報導準則之改善	民國100年1月1日
國際財務報導準則第1號	揭露-金融資產之移轉	民國100年7月1日
國際會計準則第12號	嚴重高度通貨膨脹及首次採用者固定日期之移除	民國100年7月1日
國際財務報導準則第10號	遞延所得稅：標的資產之回收	民國101年1月1日
國際財務報導準則第11號	合併財務報表	民國102年1月1日
國際財務報導準則第12號	聯合協議	民國102年1月1日
國際會計準則第27號	對其他個體權益之揭露	民國102年1月1日
國際會計準則第28號	單獨財務報表	民國102年1月1日
國際財務報導準則第13號	投資關聯企業及合資	民國102年1月1日
國際會計準則第19號	公允價值衡量	民國102年1月1日
國際會計準則第1號	員工給付	民國102年1月1日
國際財務報導解釋第20號	其他綜合損益項目之表達	民國101年7月1日
國際財務報導準則第7號	露天礦場於生產階段之剝除成本	民國102年1月1日
國際財務報導準則第1號	揭露-金融資產及金融負債之互抵	民國102年1月1日
國際財務報導準則第1號	政府貸款	民國102年1月1日
國際財務報導準則第10、11及12號	2009-2011對國際財務報導準則之改善	民國102年1月1日
國際財務報導準則第10、11及12號	合併財務報表、聯合協議及對其他個體權益之揭露過渡指引	民國102年1月1日

2. 下列新準則及修正業經國際會計準則理事會發布，但尚未生效及經金管會認可，故本公司尚未採用：

已發布但尚未生效及經 金管會認可之公報名稱	新準則或修正專案名稱	生效日
國際財務報導準則第9號	金融工具	民國104年1月1日
國際會計準則第32號	金融資產及金融負債之互抵	民國103年1月1日
國際財務報導準則第7及9號	強制生效日及過渡揭露規定	民國104年1月1日
國際財務報導準則第10及12號和國際會計準則第27號	投資個體	民國103年1月1日

3. 本公司現正評估上述新準則或修正之潛在影響，故暫時無法合理估計對本公司個體財務報表之影響。

四、重大會計政策之彙總說明

本個體財務報告為按100年12月22日修正之證券發行人財務報告編製準則編製之首份個體財務報告編製，本個體財務報表所採用之主要會計政策說明如下。除另有說明外，此等政策在所有報導期間一致地適用。

(一) 遵循聲明

1. 本公司之個體財務報表係依照證券發行人財務報告編製準則及行政院金融監督

管理委員會認可之國際財務報導準則、國際會計準則、解釋及解釋公告編製。

2. 編製初始資產負債表時，本公司已調整依先前中華民國一般公認會計原則編製之財務報表所報導之金額。由中華民國一般公認會計原則轉換至金管會認可之國際財務報導準則、國際會計準則、解釋及解釋公告(以下簡稱IFRSs)如何影響本公司之財務狀況、財務績效及現金流量，請詳附註十五說明。

(二) 編製基礎

1. 除以公允價值衡量之金融工具外，本個體財務報表係依歷史成本基礎編製，歷史成本通常係依取得資產所支付對價之公允價值。
2. 以下所述之重大會計政策一致適用於本個體財務報表涵蓋之所有期間。包含為轉換至國際財務報導準則所編製之民國101年1月1日(本公司轉換至國際財務報導準則日)之初始資產負債表。
3. 編製符合IFRSs之財務報表需要使用一些重要會計估計，在應用本公司的會計政策過程中亦需要管理階層運用其判斷，涉及高度判斷或複雜性之項目，或涉及個體財務報告之重大假設及估計之項目，請詳附註五說明。
4. 本公司於編製個體財務報告時，對投資子公司及關聯企業係採權益法處理。為使本個體財務報告之當年度損益、其他綜合損益及權益與本公司合併財務報告中歸屬於本公司業主之當年度損益、其他綜合損益及權益相同，個體基礎與合併基礎下若干會計處理差異係調整「採用權益法之投資」、「採用權益法認列之子公司及關聯企業損益份額」及「採用權益法認列之子公司及關聯企業之其他綜合損益份額」。

(三) 外幣交易

1. 本公司之個體財務報表所列項目，均以本公司營業所在之主要經濟環境之貨幣(功能性貨幣)衡量之。個體財務報表係以新台幣表達。
2. 外幣交易係依交易日或依再衡量之評估日之匯率換算為功能性貨幣。結算此等交易所產生之匯兌利得和損失，以及將外幣計價之貨幣性資產和貨幣性負債以資產負債表日匯率換算所產生之匯兌利得和損失，均認列為當期損益。
3. 期末就外幣非貨幣性資產或負債餘額，屬依公允價值衡量且變動列入損益者，按資產負債表日之即期匯率評價調整，因調整而產生之兌換差額列為當期損益；屬依公允價值衡量且變動列入股東權益調整項目者，按資產負債表日之即期匯率評價調整，因調整而產生之兌換差額，列為其他綜合淨利項目。

(四) 資產負債區分流動及非流動之分類標準

流動資產包括為交易目的而持有及預期於一年內變現或耗用之資產，資產不屬於流動資產者為非流動資產。流動負債包括為交易目的而發生及須於一年內清償之負債，負債不屬於流動負債者為非流動負債。

(五) 現金及約當現金

係指隨時可轉換成定額現金及即將到期（自投資日起三個月內到期）且利率變動對其價值影響甚少之投資。

(六) 金融資產與金融負債

本公司之金融資產或金融負債於原始認列時以公允價值衡量。但非以公允價值衡量且公允價值變動認列為損益之金融資產或金融負債，尚應加計取得或發行之交易成本。依慣例交易購買或出售之金融資產，採交易日會計處理。

1. 透過損益按公允價值衡量之金融資產或金融負債

本公司透過損益按公允價值衡量之金融資產或金融負債係指持有供交易之金融資產或金融負債與原始認列時被指定為透過損益按公允價值衡量之金融資產或金融負債。金融資產或金融負債若在取得時主要係為短期內出售，則分類為持有供交易之金融資產或金融負債。衍生工具除依避險會計被指定為避險項目外，均分類為持有供交易之金融資產或金融負債。本公司於金融資產或金融負債符合下列條件之一時，於原始認列時將其指定為透過損益按公允價值衡量：

- (1) 係混合(結合)合約；或
- (2) 可消除或重大減少衡量或認列不一致；或
- (3) 係依書面之風險管理或投資策略，以公允價值基礎管理並評估其績效之投資。

本公司對於符合交易慣例之持有供交易之金融資產或金融負債與原始認列時被指定為透過損益按公允價值衡量之金融資產或金融負債係採用交易日會計。

透過損益按公允價值衡量之金融資產或金融負債，於原始認列時按公允價值衡量，相關交易成本則認列為原始投入成本。續後按公允價值衡量，其公允價值之變動認列於當期損益。

2. 備供出售金融資產

備供出售金融資產係指定為備供出售或未被分類為任何其他類別之非衍生性金融資產。本公司對於符合交易慣例之備供出售金融資產係採用交易日會計。

備供出售金融資產於原始認列時按其公允價值加計交易成本衡量，續後按公允價值衡量，其公允價值之變動認列於其他綜合損益。本公司持有之備供出售金融資產，其公允價值衡量主要係參考同類型公司評價、公司技術發展情形、市場狀況及其他經濟指標所做估計。任何判斷及估計之變動，均可能會影響其公允價值之衡量。

(七) 衍生性金融商品與避險交易

本公司從事遠期外匯合約、商品選擇權與利率交換等之衍生性金融商品交易，以規避匯率、商品價格與利率變動風險。此類衍生性金融商品原始認列與續後衡量皆以公平價值為基礎。

當不符合避險會計的條件時，衍生性金融商品公平價值變動部分則認列為當期損益。

避險關係可分為下列三種類型：

1. 公平價值避險：

避險工具以公平價值再衡量，或帳面價值因匯率變動所產生之損益，立即認列為當期損益；被避險項目因所規避之風險而產生之利益或損失，係調整被避險項目之帳面價值並立即認列為當期損益。

2. 現金流量避險：

避險工具損益認列為股東權益調整項目。若被避險之預期交易將認列資產或負債，則將原列為股東權益調整項目之損益，於所認列資產或負債影響損益之期間內，重分類為當期損益，並於被避險之預期交易影響淨損益時，將前述直接認列為股東權益調整項目之損益轉列為當期損益。

3. 國外營運淨投資避險：

將避險工具之損益認列為股東權益調整項目，並於處分國外營運機構時，轉列為當期損益。

(八) 應收帳款及備抵呆帳

應收款項應按設算利率設算其公平價值，其公平價值與到期值之差額列為「未實現利息收入」，並按利息法分期轉列為利息收入。但一年期以內之應收款項，其公平價值與到期值差異不大且其交易量頻繁者，則不以公平價值評價。

應收款項之減損評估係首先確認是否存在客觀證據顯示重大個別應收款項發生減損，重大個別應收款項存在客觀證據顯示發生減損者，應個別評估其減損金額，其餘存在客觀證據顯示發生減損之非屬重大之應收款項，以及無減損客觀證據之應收款項，將具類似信用風險特徵者納入群組，分別評估該組資產之減損。

(九) 採權益法之長期股權投資

具有重大影響力之長期投資，係採用權益法評價，其投資成本與股權淨值之差額如屬投資成本超過所取得可辨認淨資產公平價值，將超過部分列為商譽，並於每年定期執行減損測試，以前年度攤銷者，不再追溯調整；若索取得可辨認淨資產公平價值超過投資成本，則差額就非流動資產分別將其公平價值等比例減少之，若減少至零仍有差額時，則為負商譽，就該差額列為非常損益。

非按原持股比例認購採權益法評價之被投資公司增發之新股，致使投資比例發生變動，因而使所投資之股權淨值發生增減者，其增減數調整「資本公積」及「長

期股權投資」。

予採權益法評價之被投資公司間順流交易所產生之未實現損益，若本公司具有控制能力者，則全數予以銷除，俟實現始認列損益，若本公司對被投資公司不具有控制能力者，則案期末持股比例予以銷除。與採權益法評價之被投資公司間逆流交易所產生之未實現損益，皆按約當持股比例予以銷除。採權益法評價之被投資公司間側流交易所產生之未實現損益，按約當持股比例相乘後之比例銷除；但對各被投資公司均擁有控制能力時，則按對產生損益之被投資公司約當持股比例銷除。遞延之未實現利益俟實現時始予認列。

當國外被投資公司之功能性貨幣為外幣時，其外幣財務報表換算後所產生之兌換差額列為股東權益項下之「累積換算調整數」。

(十) 存貨

存貨於取得時以成本為入帳基礎，採永續盤存制。存貨之計算採加權平均法。

存貨按成本與淨變現價值孰低評價，比較成本與淨變現價值時除同類別存貨外，係採個別項目為基礎。

存貨若有瑕疵、損壞或陳廢等，致其價值顯著減低者，則以淨變現價值為評價基礎。

(十一) 不動產、廠房及設備

1. 認列與衡量：

不動產、廠房及設備項目係依成本減累計折舊與累計減損衡量。成本包括可直接歸屬於取得或建置資產之增額成本，及拆卸與遷移或復原成本。

2. 重分類至投資性不動產：

當供自用之不動產變更改用途為投資性不動產，該項不動產應按移轉當時之帳面值為入帳基礎，不認列損益。

3. 後續成本：

不動產、廠房及設備項目之一部分重置時所發生的成本，若該部分之未來經濟效益很有可能流入本公司，且其成本能可靠衡量，則該成本認列為該項目之帳面金額，被重置部分之帳面金額則予以除列。不動產、廠房及設備之日常維修成本於發生時認列為損益。

4. 折舊：

折舊係依可折舊金額計算，可折舊金額係指資產之成本或其他替代成本之金額，減除殘值後之餘額。

折舊係按直線法依不動產、廠房及設備項目之各個部分的估計耐用年限計提並認列為損益，因其最能貼切反映資產未來經濟效益的預期耗用模式。除非可合理確認本公司將於租賃期間屆滿時取得所有權，租賃資產係依租賃期間及其耐用年限孰短者計提折舊。土地無須攤提折舊。

折舊係按下列耐用年數計提：建築物及改良，六至五十年；機器設備：二至十年；雜項設備：二至十年；辦公設備：三至五年。估計耐用年限、殘值及折舊方法於報導期間結束日進行檢視，任何估計變動之影響係推延適用。

- 5.處分或報廢不動產、廠房及設備所產生之利益或損失，係以處分價款與資產帳面金額兩者間之差額，認列於損益。

(十二) 投資性不動產

- 1.投資性不動產係指本公司為賺取租金而持有之不動產，並以取得成本入帳。續後則以成本減除累計折舊及累計減損損失衡量之。
- 2.當投資性不動產不再出租而轉供自用時，以狀態改變日之帳面價值轉列不動產、廠房及設備。原自用不動產轉供出租時，以狀態改變日之帳面價值轉列投資性不動產。
- 3.投資性不動產之折舊係採直線法，於資產耐用年限內沖銷其成本減除殘值後之金額。所採用之折舊年限請詳不動產、廠房及設備。

(十三) 租賃

當租賃條款係移轉附屬所有權之幾乎所有風險與報酬予承租人，則將其分類為融資租賃；所有其他租賃則分類為營業租賃。

- 1.本公司為出租人

營業租賃之租賃收入係按直線基礎於租賃期間內認列為收入。

- 2.本公司為承租人

營業租賃給付係按直線基礎於租賃期間認列為費用，除非另有系統化的方式更能代表租賃資產經濟效益消耗之時間型態。

(十四) 無形資產

- 1.本公司取得之有限耐用年限的無形資產以成本減累計攤銷與累計減損損失衡量之。

- 2.後續支出

後續支出僅於可增加相關特定資產的未來經濟效益時，方可將其資本化。所有其他支出於發生時認列於損益。

- 3.攤銷

攤銷係以資產成本或其他替代成本的金額，扣除殘值為計算基礎。攤銷金額係依直線法按下列耐用年數計提：

電腦軟體：3年；

估計耐用年限及攤銷方法於報導期間結束日進行檢視，任何估計變動之影響係推延適用。

(十五) 非金融資產之減損

本公司於個體資產負債表日針對有減損跡象之資產，估計其可回收金額，當可回收金額低於其帳面價值時，則認列減損損失。可回收金額係指一項資產之公允價值減出售成本或其使用價值，兩者較高者。當以前年度認列資產減損之情況不存在時，則在以前年度提列損失金額之範圍內予以迴轉。

(十六) 員工福利

1. 退休福利成本

屬確定提撥計畫者，係於員工提供服務期間，就應提撥之退休金數額認列為當期費用；屬確定福利退休計畫者，則按精算結果認列退休金成本。

在確定福利退休福利計畫下，提供福利之成本係使用預計單位福利法決定，並於報導期間結束日進行精算評價。精算損益係於發生期間立即全數認列，並列入個體綜合損益表項下之其他綜合損益。

2. 員工紅利及董監酬勞

本公司之員工紅利及董監酬勞係為當年度估列之費用並依其性質列為營業成本或營業費用項下之適當會計科目，惟其實際發放數係依據次年度股東會之決議。嗣後股東會決議與財務報表估列數如有差異，視為估計變動，列為股東會決議年度之當期損益。

(十七) 所得稅

所得稅費用係當期應付所得稅及遞延所得稅之總和。

1. 當期所得稅

當期應付所得稅係以當年度課稅所得為基礎。因有收益及費損係為其他年度之應課稅或可減除項目，或有非屬應課稅或可減除項目，致課稅所得不同於個體綜合損益表所報導之淨利。本公司當期所得稅相關負債係按報導期間結束日已立法或已實質性立法之稅率計算。依所得稅法規定計算之未分配盈餘加徵百分之十所得稅係依當年盈餘俟次年度股東會通過盈餘分配案後，公司始就實際盈餘之分配情形，認列百分之十之未分配盈餘所得稅費用。

2. 遞延所得稅

遞延所得稅係根據個體財務報表所載資產及負債帳面金額與計算課稅所得所採用相應課稅基礎二者所產生之暫時性差異予以認列。遞延所得稅負債一般係就所有應課稅暫時性差異予以認列，而遞延所得稅資產則於很有可能課稅所得以供可減除暫時性差異使用時認列。暫時性差異若係由其他資產及負債原始認列（不包括企業合併）所產生，且交易當時既不影響課稅所得亦不影響會計利潤者，不認列為遞延所得稅資產及負債。

與投資子公司相關之可減除暫時性差異所產生之遞延所得稅資產，僅於其很

有可能有足夠課稅所得用以實現暫時性差異之利益，且於可預見之未來預期將迴轉的範圍內，予以認列。遞延所得稅資產之帳面金額於每一報導期間結束日予以重新檢視，並針對已不再很有可能有足夠之課稅所得以供其回收所有或部分資產者，調減帳面金額。

遞延所得稅資產及負債係以預期負債清償或資產實現當期之稅率衡量，該稅率係以報導期間結束日已立法或已實質性立法之稅率（及稅法）為基礎。遞延所得稅負債及資產之衡量係反映企業於報導期間結束日預期回收或清償其資產及負債帳面金額之方式所產生之租稅後果。

3. 本年度之當期及遞延所得稅 當期及遞延所得稅係認列於損益，惟與認列於其他綜合損益或直接計入權益之項目相關之當期及遞延所得稅係分別認列於其他綜合損益或直接計入權益。

(十八) 負債準備

本公司因過去事件負有現時義務（法定或推定義務），且很有可能須清償該義務，並對該義務金額能可靠估計時，認列負債準備。

認列為負債準備之金額係考量義務之風險及不確定性，而為報導期間結束日清償義務所須支出之最佳估計。若負債準備係以清償該現時義務之估計現金流量衡量，其帳面金額係為該等現金流量之現值。

(十九) 收入

收入係按已收或應收對價之公允價值衡量，並扣除估計之客戶退貨、折扣及其他類似之折讓。

1. 商品之銷售

銷售商品係於下列條件完全滿足時認列收入：(1)本公司已經將商品所有權之重大風險及報酬移轉予買方；(2)本公司對於已經出售之商品既不持續參與管理，亦未維持有效控制；(3)收入金額能可靠衡量；(4)與交易有關之經濟效益很有可能流入本公司；及(5)與交易有關之已發生或將發生之成本能可靠衡量。

2. 租金收入、股利收益及利息收入

租金收入係按直線基礎於租賃期間內認列為收入。

投資所產生之股利收益係於股東收款之權利確立時認列，惟前提係與交易有關之經濟效益很有可能流入本公司，且收益金額能可靠衡量。

利息收入係依時間之經過按流通在外本金與所適用之有效利率採應計基礎認列。

上述租金收入係提供與主要營業活動相關之資產予他人使用所收取，故列示於營業外收入及支出項下。

(二十) 每股盈餘

個體財務報表列示歸屬於本公司普通股權益持有人之基本及稀釋每股盈餘。個體財務報表基本每股盈餘係以歸屬於本公司普通股權益持有人之損益，除以當期加權平均流通在外普通股股數計算之。稀釋每股盈餘則係將歸屬於本公司普通股權益持有人之損益及加權平均流通在外普通股股數，分別調整所有潛在稀釋普通股之影響後計算之。合併財務報表之潛在稀釋普通股包括可轉換公司債及給與員工之股票選擇權。

(二十一)營運部門

營運部門係同時符合下列特性之企業組成單位：

- 1.從事可獲得收入並發生費用之經營活動。
- 2.營運結果定期由企業之營運決策者複核，以制定分配予該部門資源之決策，並評估該部門之績效。
- 3.具個別分離之財務資訊。

五、重大會計判斷、估計及假設不確定性之主要來源

本公司編製本個體財務報表時，於採用會計政策之過程中作出重大之判斷，及對有關未來事項作出重大之假設及估計。所作之判斷及估計係依歷史經驗及其他因子為基礎持續評估及調整，請詳以下說明：

(一) 會計政策採用之重要判斷

1.金融資產－權益投資之減損

本公司依據國際會計準則第 39 號決定個別金融資產－權益投資是否發生減損，於作此項決定時需重大判斷。本公司評估個別權益投資之公允價值低於其成本的時間及金額，以及被投資者之財務健全情況和短期業務前景，包括產業及部門績效、技術變遷以及營運及融資現金流量等因素。

2.投資性不動產

本公司持有之部分不動產的目的係為賺取租金或資本增值，其他部份係供自用。

(二) 重要會計估計及假設

本公司所作之會計估計係依據特定日當時之情況對於未來事件之合理預期，惟實際結果可能與估計存有差異，對於下個財務年度之資產及負債可能會有重大調整帳面金額之風險的估計及假設，請詳以下說明：

1.收入認列

銷貨收入原則上係於獲利過程完成時認列。相關退貨及折讓負債準備係依歷史經驗及其他已知原因估計可能發生之產品退回及折讓，於產品出售當期列為銷

貨收入之減項，且本公司定期檢視估計之合理性。

2.有形資產及無形資產(商譽除外)減損評估

資產減損評估過程中，本公司需依賴主觀判斷並依據資產使用模式及產業特性，決定特定資產群組之獨立現金流量、資產耐用年數及未來可能產生之收益與費損，任何由於經濟狀況之變遷或公司策略所帶來的估計改變均可能在未來造成重大減損。

3.遞延所得稅資產之可實現性

遞延所得稅資產係於未來很有可能具有足夠之課稅所得供可減除暫時性差異使用時方予以認列。評估遞延所得稅資產之可實現性時，必須涉及管理階層之重大會計判斷及估計，包含預期未來銷貨收入成長及利潤率、免稅期間、可使用之所得稅抵減、稅務規劃等假設。任何關於全球經濟環境、產業環境的變遷及法令的改變，均可能引起遞延所得稅資產之重大調整。

4.存貨之評價

由於存貨須以成本與淨變現價值孰低者計價，故本公司必須運用判斷及估計決定資產負債表日存貨之淨變現價值。由於科技快速變遷，本公司評估資產負債表日存貨因正常損耗、過時陳舊或無市場銷售價值之金額，並將存貨成本沖減至淨變現價值。此存貨評價主要係依未來特定期間內之產品需求為估計基礎，故可能產生重大變動。

5.應計退休金負債之計算

計算確定福利義務之現值時，本公司必須運用判斷及估計以決定資產負債表日之相關精算假設，包含折現率及計畫資產之預期報酬率等。任何精算假設之變動，均可能會重大影響本公司確定福利義務之金額。

6.金融資產－無活絡市場之未上市(櫃)公司股票公允價值衡量

本公司持有之無活絡市場之未上市(櫃)公司股票，其公允價值衡量主要係參考近期籌資活動、同類型公司評價、公司技術發展情形、市場狀況及其他經濟指標所做估計。任何判斷及估計之變動，均可能會影響其公允價值之衡量。有關金融工具公允價值之說明，請詳附註十二(三)。

六、重要會計科目之說明

(一) 現金及約當現金

	102.12.31	101.12.31	101.1.1
庫存現金及週轉金	\$ 307	\$ 377	\$ 255
支票存款及活期存款	129,414	177,760	134,553
定期存款	14,903	37,034	4,295
列報於資產負債表之現金及約當現金	\$ 144,624	\$ 215,171	\$ 139,103

1.本公司往來之金融機構信用品質良好，且本公司與多家金融機構往來以分散信用

風險，預期發生違約之可能性甚低，於資產負債表日最大信用風險之暴險金額為現金及約當現金之帳面金額。

2.上述現金及約當現金無提供作為質押擔保之情形。

(二) 透過損益按公允價值衡量之金融資產

項 目	102.12.31	101.12.31	101.1.1
流動項目：			
持有供交易之金融資產			
非避險之衍生金融工具			
-商品選擇權合約	\$ 39	\$ 549	\$ -
-遠期外匯合約	-	-	-
-利率交換合約	-	-	-
合計	<u>\$ 39</u>	<u>\$ 549</u>	<u>\$ -</u>

1.本公司有關非避險之衍生金融資產評價(損)益說明如下：

	102年度	101年度
評價(損)益	<u>\$ (510)</u>	<u>\$ 596</u>

2.有關非避險之衍生金融資產之交易及合約資訊說明如下：

衍生金融資產	102年12月31日		101年12月31日	
	合約金額 (名目本金)	契約期間	合約金額 (名目本金)	契約期間
流動項目：				
商品選擇權合約	-	-	USD1,828,750	101.10.29 ~102.05.09
商品選擇權合約	-	-	USD1,832,500	101.10.29 ~102.05.09
利率交換合約	NTD75,000	101.09.21 ~106.09.25	-	-
	101年1月1日			
衍生金融資產	合約金額 (名目本金)	契約期間		
流動項目：				
遠期外匯合約	-	-		

本公司為規避利率變動現金流量風險及銅價變動風險，而與國內金融機構簽訂利率交換合約及賣出銅商品選擇權合約，因避險交易未符合使用避險會計之要件，採透過損益按公允價值衡量之會計處理。

3. 本公司未有將透過損益按公允價值衡量之金融資產提供質押之情形。

(三) 應收票據(淨額)

	102.12.31	101.12.31	101.1.1
應收票據	\$46,225	\$52,441	\$48,306
其他應收票據	-	147	136
減：備抵呆帳	(546)	(732)	(732)
合計	<u>\$45,679</u>	<u>\$51,856</u>	<u>\$47,710</u>

本公司民國102年12月31日、101年12月31日及101年1月1日，部份應收票據已作為金融機構貸款擔保品之情形請詳附註七。

(四) 應收帳款(淨額)

	102.12.31	101.12.31	101.1.1
應收帳款	\$326,391	\$471,021	\$615,284
減：備抵呆帳	(10,996)	(8,059)	(3,987)
應收帳款-關係人	98,662	-	-
合計	<u>\$414,057</u>	<u>\$462,962</u>	<u>\$611,297</u>

1. 上述期間本公司與金融機構簽訂有追索權之應收帳款債權讓售合約，依合約規定，金融機構得不承擔相對人之信用風險，相對人仍未付款，本公司應無異議買回該筆帳款並償還對此應收帳款所預支之價金，因此本公司並無除列讓售之應收帳款，相關預支之價款帳列短期借款項下，請詳附註六(十)，尚未到期之讓售應收帳款相關資訊如下。

讓售對象	擔保品	102年12月31日		101年12月31日	
		讓售金額	已預支金額	讓售金額	已預支金額
彰化銀行	無	USD 72 仟元	USD 45 仟元	HKD 580 仟元	HKD 454 仟元

2. 已逾期但未減損之金融資產之帳齡分析如下：

項 目	102.12.31	101.12.31	101.1.1
30天內	\$ 6,129	\$33,428	\$56,040
31-90天	152	17,318	20,186
91-180天	51	7,023	2,016
181天以上	5,638	3,582	604
合計	<u>\$ 11,970</u>	<u>\$61,351</u>	<u>\$78,846</u>

3. 本公司對客戶之授信期間原則上為月結30天至145天。備抵呆帳係參考帳齡分析及客戶目前財務狀況分析，以估計無法回收之金額。除已提列減損者，其餘應收票據及應收帳款金額於報導期間結束日之帳齡分析請參閱上表。本公司針對已逾期但未提列減損之應收帳款，經評估其信用品質及存在之客觀證據顯示，並未發生重大改變且相關帳款仍可收回，故尚無減損疑慮。
4. 本公司之應收帳款於民國102年12月31日、101年12月31日及101年1月1日最大信用風險之暴險金額為每類應收帳款之帳面金額。
5. 上列應收款項提供擔保情形，請詳附註七。

(五) 存貨

	102.12.31	101.12.31	101.1.1
原料	\$ -	\$ -	\$195,777
在製品	-	-	-
製成品	-	-	-
商品	1,437	876	1,033
在途原物料	-	-	3,107
備抵存貨跌價及呆滯損失	-	-	(25,205)
合計	\$ 1,437	\$ 876	\$174,712

1. 民國 102 及 101 年度與存貨相關之營業成本如下：

	102 年度	101 年度
存貨轉列營業成本	\$ 1,333,498	\$ 1,661,993
存貨報廢損失	-	15,288
存貨跌價損失(回升利益)	-	22,719
合計	\$ 1,333,498	\$ 1,700,000

2. 本公司未有將存貨提供質押之情形。

(六) 備供出售金融資產-非流動

項 目	102.12.31	101.12.31	101.1.1
非流動項目：			
未上市櫃公司股票	\$34,600	\$34,600	\$34,600
備供出售金融資產評價調整	71,965	54,578	43,069
累計減損-備供出售金融資產	(24,650)	(24,650)	(24,650)
合計	\$81,915	\$64,528	\$53,019

本公司民國102年12月31日、101年12月31日及101年1月1日備供出售金融資產未有提供質押之情形。

(七) 採權益法投資之長期股權投資

1. 長期股權投資明細：

被投資公司名稱	102.12.31		101.12.31	
	金額	持股比例	金額	持股比例
新加坡太空梭電線有限公司	\$ -	-	\$ 277,358	100%
香港太空梭電線有限公司	309,410	100%	72,533	100%
SPACE SHUTTLE HI-TEC CO.,LTD	285,930	100%	117,449	100%
合計	<u>\$ 595,340</u>		<u>\$ 467,340</u>	

2. 對採權益法評價之長期股權投資，係指該等被投資公司同期間經會計師查核之財務報表認列投資損益。本公司民國102年度及101年度長期股權投資認列投資(損)益情形如下：

被投資公司名稱	102年度	101年度
	金額	金額
新加坡太空梭電線有限公司	\$ -	\$ (71,998)
香港太空梭電線有限公司	(54,620)	(6,555)
SPACE SHUTTLE HI-TEC CO.,LTD	9,040	4,719
合計	<u>\$ (45,580)</u>	<u>\$ (83,272)</u>

3. 本公司於民國102年度修改投資架構，原與新加坡太空梭電線有限公司共同持有香港太空梭公司，改由本公司100%持有香港太空梭公司，新加坡太空梭電線有限公司已完成清算及登記法定程序，惟截至民國102年12月31日止，投審會尚未通過審核。
4. 本公司對被投資公司具有控制能力者，已另行編製民國102年度母子公司之合併財務報表。
5. 其他相關資訊請詳附註十三之附表。

(八) 不動產、廠房及設備

		102 年度			
		年 初 餘 額	增 加	出 售 或 報 廢	年 底 餘 額
成	本				
土	地	\$ 97,275	\$ -	\$ -	\$ 97,275
房	屋 及 建 築	137,307	1,324	-	138,631
其	他	9,612	-	-	9,612
		<u>\$ 244,194</u>	<u>\$ 1,324</u>	<u>\$ -</u>	<u>\$ 245,518</u>
累計折舊及減損					
土	地	\$ 1,142	\$ -	\$ -	\$ 1,142
房	屋 及 建 築	44,696	3,295	-	47,991
其	他	5,841	1,984	-	7,825
		<u>\$ 51,679</u>	<u>\$ 5,279</u>	<u>\$ -</u>	<u>\$ 56,958</u>
帳	面 價 值	<u>\$ 192,515</u>			<u>\$ 188,560</u>
		101 年度			
		年 初 餘 額	增 加	出 售 或 報 廢	年 底 餘 額
成	本				
土	地	\$ 97,275	\$ -	\$ -	\$ 97,275
房	屋 及 建 築	137,108	-	199	137,307
其	他	64,524	-	(54,912)	9,612
		<u>\$ 298,907</u>	<u>\$ -</u>	<u>\$ (54,713)</u>	<u>\$ 244,194</u>
累計折舊及減損					
土	地	\$ 1,142	\$ -	\$ -	\$ 1,142
房	屋 及 建 築	41,240	3,257	199	44,696
其	他	36,123	7,717	(37,999)	5,841
		<u>\$ 78,505</u>	<u>\$ 10,974</u>	<u>\$ (37,800)</u>	<u>\$ 51,679</u>
帳	面 價 值	<u>\$ 220,402</u>			<u>\$ 192,515</u>

1. 以不動產、廠房及設備提供擔保之資訊，請詳附註七之說明。

(九) 投資性不動產

		102 年度			
		年 初 餘 額	增 加	出 售 或 報 廢	年 底 餘 額
成 本					
土 地	\$ 213,703	\$ -	\$ -	\$ 213,703	
房 屋 及 建 築	301,650	-	-	301,650	
	<u>\$ 515,353</u>	<u>\$ -</u>	<u>\$ -</u>	<u>\$ 515,353</u>	
累 計 折 舊 及 減 損					
土 地	\$ -	\$ -	\$ -	\$ -	
房 屋 及 建 築	98,193	7,240	-	105,433	
	<u>\$ 98,193</u>	<u>\$ 7,240</u>	<u>\$ -</u>	<u>\$ 105,433</u>	
帳 面 價 值	<u>\$ 417,160</u>			<u>\$ 409,920</u>	
		101 年度			
		年 初 餘 額	增 加	出 售 或 報 廢	年 底 餘 額
成 本					
土 地	\$ 240,220	\$ -	\$ (26,517)	\$ 213,703	
房 屋 及 建 築	323,535	3,879	(25,764)	301,650	
	<u>\$ 563,755</u>	<u>\$ 3,879</u>	<u>\$ (52,281)</u>	<u>\$ 515,353</u>	
累 計 折 舊 及 減 損					
土 地	\$ -	\$ -	\$ -	\$ -	
房 屋 及 建 築	116,543	7,417	(25,767)	98,193	
	<u>\$ 116,543</u>	<u>\$ 7,417</u>	<u>\$ (25,767)</u>	<u>\$ 98,193</u>	
帳 面 價 值	<u>\$ 447,212</u>			<u>\$ 417,160</u>	

1. 投資性不動產之租金收入及直接營運費用：

	102 年度	101 年度
投資性不動產之租金收入	<u>\$1,443</u>	<u>\$1,443</u>
當期產生租金收入之投資性不動產 所發生之直接營運費用	<u>\$432</u>	<u>\$432</u>
當期末產生租金收入之投資性不動 產所發生之直接營運費用	<u>\$6,808</u>	<u>\$6,982</u>

2. 投資性不動產之公允價值係以獨立評價人員之評價為基礎，該評價係以市場價值為主，以市場比較法比較鄰近地區相似條件之不動產市場價值，並考量出租該不動產預期收益，以決定不動產之價值。

3. 以投資性不動產提供擔保之資訊，請詳附註七之說明。

(十) 短期借款

借款性質	102年12月31日	利率區間
銀行借款		
購料借款	\$ 153,470	1.20%~1.85%
信用借款	40,000	1.76%~1.88%
抵押借款	100,000	1.84%
應收帳款融資	1,338	1.25%
合計	<u>\$ 294,808</u>	

借款性質	101年12月31日	利率區間
銀行借款		
購料借款	\$ 99,580	1.34%~1.95%
信用借款	120,000	1.80%~1.84%
應收帳款融資	1,702	2.00%
合計	<u>\$ 221,282</u>	

借款性質	101年1月1日	利率區間
銀行借款		
購料借款	\$127,139	1.27%~2.62%
信用借款	90,000	1.80%~1.90%
抵押借款	100,000	1.77%
合計	<u>\$317,139</u>	

本公司提供部份資產作為上述短期借款之擔保品，請詳附註七之說明。

(十一) 應付短期票券

	102年12月31日	101年12月31日	101年1月1日
應付短期票券	\$118,000	\$80,000	\$30,000
應付短期票券折價	(347)	(147)	-
合計	<u>\$ 117,653</u>	<u>\$79,853</u>	<u>\$30,000</u>
利率區間	<u>1.67%~1.97%</u>	<u>1.97%</u>	<u>0.85%</u>

本公司提供部份應收票據作為上述短期票券之擔保品，請詳附註七之說明。

(十二) 透過損益按公允價值衡量之金融負債

項目	102.12.31	101.12.31	101.1.1
流動項目：			
持有供交易金融負債			
非避險之衍生性金融工具			
-利率交換合約	\$ -	\$134	\$47
-匯率選擇權	-	-	-
合計	\$ -	\$134	\$47

1. 本公司有關非避險之衍生性金融資產評價(損)益說明如下：

	102 年度	101 年度
評價(損)益	\$ 134	\$ (134)

2. 有關非避險之衍生性金融商品之交易及合約資訊說明如下：

商品項目	102年12月31日		101年12月31日	
	合約金額 (名目本金)	契約期間	合約金額 (名目本金)	契約期間
利率交換	-	-	NTD18,000	99.10.22 ~102.7.26
利率交換	-	-	NTD95,000	101.9.21 ~106.9.25
	101年1月1日			
商品項目	合約金額 (名目本金)	契約期間		
利率交換	NTD42,000	99.10.22 ~102.7.26		

利率交換

本公司為規避長期借款利率變動現金流量風險，而與國內金融機構簽訂利率交換及匯率選擇權合約，因避險交易未符合使用避險會計之要件，以透過損益按公允價值衡量之會計處理。

(十三) 長期借款

借款性質	借款期間及還款方式	102年12月31日
彰化銀行	契約期限自 99 年 9 月 20 日至 104 年 9 月 20 日止，自 99.12.20 起按季共分二十期攤還。	\$ 24,500

彰化銀行	契約期限自101年9月5日至106年9月5日止，自101.12.5起按季共分二十期攤還。	33,750
彰化銀行	契約期限自101年9月21日至106年9月21日止，自101.12.21起按季共分二十期攤還。	75,000
減：一年或一營業週期內到期之長期借款(帳列其他流動負債)		(43,000)
合計		<u>\$ 90,250</u>
利率區間		<u>2.00%~2.62%</u>

借款性質	借款期間及還款方式	101年12月31日
彰化銀行	契約期限自97年7月15日至102年7月15日止，自97.10.15起按季共分二十期攤還。	\$18,000
彰化銀行	契約期限自97年8月5日至102年8月5日止，自97.11.5起按季共分二十期攤還。	22,500
彰化銀行	契約期限自99年9月20日至104年9月20日止，自99.12.20起按季共分二十期攤還。	38,500
彰化銀行	契約期限自101年9月5日至106年9月5日止，自101.12.5起按季共分二十期攤還。	42,750
彰化銀行	契約期限自101年9月21日至106年9月21日止，自101.12.21起按季共分二十期攤還。	95,000
減：一年或一營業週期內到期之長期借款(帳列其他流動負債)		(83,500)
合計		<u>\$133,250</u>
利率區間		<u>1.84%~2.77%</u>

借款性質	借款期間及還款方式	101年1月1日
彰化銀行	契約期限自97年7月15日至102年7月15日止，自97.10.15起按季共分二十期攤還。	\$42,000
彰化銀行	契約期限自97年8月5日至102年8月5日止，自97.11.5起按季共分二十期攤還。	52,500
彰化銀行	契約期限自99年9月20日至104年9月20日止，自99.12.20起按季共分二十期攤還。	52,500
減：一年或一營業週期內到期之長期借款(帳列其他流動負債)		(68,000)
合計		<u>\$79,000</u>
利率區間		<u>2.76%</u>

1. 本公司提供部份資產作為上述長期借款之擔保品，明細請詳附註七之說明。

2. 本公司未動用借款額度明細如下：

	102.12.31	101.12.31	101.1.1
浮動利率			
一年內到期	<u>\$270,924</u>	<u>\$270,216</u>	<u>\$249,541</u>

(十四) 退休金

1. 本公司依「勞動基準法」訂定之員工退休辦法，係屬確定給付退休辦法，適用於民國94年7月1日實施「勞工退休金條例」前所有正式員工之服務年資，以及於實施「勞工退休金條例」後選擇繼續適用勞動基準法員工之後續服務年資。依該辦法之規定，員工退休金係按退休時一個月平均薪資計算。本公司依員工每月薪資2%提撥員工退休金基金，交由勞工退休準備金監督委員會，以該委員會名義存入台灣銀行之專戶。
2. 資產負債表帳列其他非流動負債認列之金額如下：

	102年12月31日	101年12月31日	101年1月1日
已提撥確定福利義務現值	\$ (14,016)	\$ (13,374)	\$ (24,069)
計畫資產公允價值	1,015	775	10,279
提撥狀況	(13,001)	(12,599)	(13,790)
未認列前期服務成本	70	78	86
認列於資產負債表之淨負債	\$ (12,931)	\$ (12,521)	\$ (13,704)

3. 本公司民國102及101年度認列於損益表之退休金成本總額分別為 417仟元及 615元。
4. 本公司民國102及101年度認列於綜合損益表之精算損失分別為 296仟元及 2,683仟元(已扣所得稅影響數550仟元)。
5. 截至民國102年12月31日及101年12月31日止，本公司累積認列於其他綜合損益之精算損失分別為2,979仟元及2,683仟元。
6. 本公司之確定福利退休計劃資產，係由台灣銀行按該基金年度投資運用計畫所定委託經營項目之比例及金額範圍內，依勞工退休基金收支保管及運用辦法第六條之項目（即存放國內外之金融機構，投資國內外上市、上櫃或私募之權益證券及投資國內外不動產之證券化商品等）辦理委託經營。該基金之運用，其每年決算分配之最低收益，不得低於依當地銀行二年定期存款利率計算之收益。102及101年12月31日構成總計劃資產公允價值之百分比，請詳政府公告之各年度之勞工退休基金運用報告。

整體計劃資產預期報酬率係根據歷史報酬趨勢，對義務之整體期間報酬之預測，並參考勞工退休基金監理會對勞工退休基金之運用情形，於考量最低收益不得低於當地銀行二年定期存款利率之收益之影響所作之估計。

7. 有關退休金之精算假設彙總如下：

	102年度	101年度
折現率	1.750%	1.375%
未來薪資增加率	2.000%	2.000%
計畫資產預期長期報酬率	2.000%	1.875%

對於未來死亡率之假設係依據台灣壽險業第四回及第五回經驗生命表估計。

8. 經驗調整之歷史資訊如下：

	102年度	101年度
確定福利義務現值	\$(14,016)	\$(13,374)
計畫資產公允價值	1,015	775
計畫剩餘(短絀)	\$(13,001)	\$(12,599)
計畫負債之經驗調整	\$(790)	\$(3,139)
計畫資產之經驗調整	\$(3)	\$(94)

9. (1)自民國94年7月1日起，本公司依「勞工退休金條例」訂定之勞工退休辦法，係屬確定提撥退休辦法。依員工每月薪資6%提撥退休金至勞工保險局之個人專戶。民國102及101年度，本公司依上開退休金辦法認列之退休金費用總額分別為 1,040仟元及 841仟元。

(2)國外子公司之退休金計畫採確定提撥制，其依當地有關法令，公司及員工各依薪資之一定比例限度內提撥退休基金。

(十五) 股本

截至民國102年12月31日止，本公司實收資本總額為1,391,173仟元，分為139,117仟股，每股面額10元，均為普通股。

(十六) 資本公積

1.依公司法規定，資本公積僅供彌補虧損，但公司無虧損者得以發行股票溢價及受領贈與所得所產生之資本公積之全部或一部發給新股或現金。另依證期局規定，每年撥充資本公積之合計金額不得超過實收資本額10%。其中以發行股票溢價轉入之資本公積撥充資本者，應俟產生該次資本公積經主管機關核准登記後之次一年度，始得將該次轉入之資本公積撥充資本。

2.資本公積內容如下：

	102年12月31日	101年12月31日	101年1月1日
資本公積-長期投資	\$9,128	\$9,128	\$9,128

(十七) 保留盈餘

1. 法定盈餘公積

依公司法規定，公司應就稅後純益提撥10%為法定盈餘公積，直至與實收資本總額相等為止。法定盈餘公積依法僅供彌補虧損之用，但公司無虧損者，得依股東會決議之方法，將該項公積超過實收資本額25%的部份，發給新股或現金。

2. 特別盈餘公積

本公司分派盈餘時，依法令規定須就當年度資產負債表日之其他權益項目借方餘額提列特別盈餘公積始得分派，俟後其他權益項目借方餘額迴轉時，迴轉金額得列入可供分派盈餘中。

3. 盈餘分配

(1) 本公司章程第20條規定，年度盈餘分派順序及限制如下：

A. 提繳所得稅。

B. 彌補以往年度虧損。

C. 提百分之十法定盈餘公積。

D. 按法令規定提列特別盈餘公積。

E. 如尚有盈餘，由董事會擬具盈餘分派案提請股東會決議後，依下列比例分派之：

(a). 董事、監察人酬勞百分之五(含)以下。

(b). 員工紅利百分之五(含)至百分之十(含)。

(c). 餘額連同以往年度累積未分配盈餘，由董事會擬具股東紅利分派議案，提請股東會決議分派之。

(2) 本公司對於應付員工紅利及董監酬勞之估列係以截至當期止之稅後淨利，考量法定盈餘公積等因素後，以章程所訂之成數為基礎估列(分別以6%及2%估列)。嗣後若董事會決議之發放金額有重大變動時，應調整當年度費用；次年度股東會決議之發放金額仍有變動時，則於股東會決議年度調整入帳。如股東會決議採股票發放員工紅利，股票紅利股數以決議分紅之金額除以股票公平價值決定，股票公平價值係以股東會決議日前一日的收盤價，並考量除權除息之影響為計算基礎。惟本公司民國101年及100年度均有累積虧損尚未補，故民國102年及101年度員工紅利及董監酬勞估計金額均為0。

(3) 本公司民國有關董事會通過擬議及股東會決議盈餘分派或虧損撥補情形，請至台灣證券交易所之「公開資訊觀測站」查詢。

(十八) 其他權益項目

	備供出售金融資產 未實現損益	國外營運機構財務 表換算之兌換差額	總計
102年1月1日	\$ 54,578	\$ (18,771)	\$ 35,807
公允價值變動	17,387	-	17,387
外幣換算差異數	-	25,729	25,729
102年12月31日	\$ 71,965	\$ 6,958	\$ 78,923

	備供出售金融資產 未實現損益	國外營運機構財務 表換算之兌換差額	總計
101年1月1日	\$43,069	\$ -	\$ 43,069
公允價值變動	11,509	-	11,509
外幣換算差異數	-	(18,771)	(18,771)
101年12月31日	\$54,578	\$(18,771)	\$ 35,807

(十九) 其他利益及損失

	102 年度	101 年度
租金收入	\$ 1,443	\$ 1,443
利息收入	765	1,345
透過損益按公允價值衡量之金融資產 (負債)利益	134	596
透過損益按公允價值衡量之金融資產 (負債)損失	(510)	(134)
減損迴轉利益	-	18,171
採用權益法認列之關聯企業及合資損 失之份額	(45,580)	(83,272)
淨外幣兌換利益(損失)	2,346	(12,291)
處分不動產、廠房及設備利益(損失)	-	666
其他(損)益淨額	5,025	5,673
合計	\$(36,377)	\$(67,805)

(二十) 財務成本

	102 年度	101 年度
利息費用	\$ 9,678	\$ 10,069

(二十一) 其他員工福利費用

功能別 性質別	102 年度			101 年度		
	屬於營業成 本者	屬於營業費 用者	合 計	屬於營業成 本者	屬於營業費 用者	合 計
員工福利費用						
薪資費用	\$ -	\$ 23,519	\$ 23,519	\$ 1,653	\$ 30,092	\$ 31,745
勞健保費用	-	2,177	2,177	105	2,357	2,462
退休金費用	-	1,858	1,858	103	2,033	2,136
其他員工福利 費用	-	1,228	1,228	45	2,047	2,092
折舊費用	-	12,519	12,519	4,642	8,445	13,087
攤銷費用	-	4,718	4,718	1,346	2,829	4,175

(二十二) 所得稅費用

1. 所得稅(費用)利益組成部分

	102 年度	101 年度
當期所得稅總額	\$ -	\$ -
遞延所得稅：		
暫時性差異之原始產生及迴轉	(863)	(2,638)
所得稅(費用)利益	\$ (863)	\$ (2,638)

2. 當期會計所得與當期所得稅負債計算說明如下：

	102 年度	101 年度
稅前淨損	\$ (75,099)	\$ (186,523)
稅前淨損按法定稅率計算之稅額	(12,767)	(31,709)
永久性差異	1,997	9,260
暫時性差異		
投資損(益)認列產生	7,749	-
未實現兌換損(益)產生	(1,286)	-
呆帳損失認列差異產生	464	-
退休金費用認列差異產生	29	-
未實現銷貨毛利認列差異產生	210	39
虧損扣抵遞延以後年度產生	3604	22,410
當期所得稅負債	\$ -	\$ -

3. 本公司營利事業所得稅業經稅捐稽徵機關核定至民國100年度。

4. 待彌補虧損相關資訊

	102.12.31	101.12.31	101.1.1
87年度以後	\$ (339,594)	\$(287,409)	\$(95,564)

5. 兩稅合一相關資訊

(1) 可扣抵稅額帳戶餘額

	102.12.31	101.12.31	101.1.1
	\$8	\$8	\$8

(2) 盈餘分配之稅額扣抵比率

	102年度 (預計)%	101年度 (實際)%
	-	-

本公司民國102年及101年度均為累積虧損，故無盈餘分配之稅額扣抵比率之揭露。

6. 依中華民國所得稅法規定，本公司前十年度虧損可抵減金額列示如下：

發生年度	可抵減金額	已抵減金額	本期抵減金額	未抵減金額	最後可抵減年度
94	\$ 476,893	\$ -	\$ -	\$ 476,893	104
95	57,452	-	-	57,452	105
96	107,118	-	-	107,118	106
97	207,952	-	-	207,952	107
100	1,841	-	-	1,841	110
101	113,175	-	-	113,175	111
102	21,202	-	-	21,202	112
	\$ 985,633	\$ -	\$ -	\$ 985,633	

(二十三) 每股盈餘

	102 年度	101 年度
基本每股盈餘		
本期淨損(仟元)	\$ (75,963)	\$(189,162)
加權平均流通在外股數 (仟股)	139,117	139,117
基本每股盈餘(元)	\$ (0.55)	\$ (1.36)

(二十四) 關係人交易

1. 關係人之名稱及關係

關係人名稱	與本公司之關係
SPACE SHUTTLE HI-TECH CO.,LTD.(SPACE SHUTTLE)	本公司採權益法評價之子公司
香港太空梭電線有限公司(香港太空梭)	本公司採權益法評價之子公司
蘇州太空梭電腦線材有限公司(蘇州太空梭)	本公司採權益法評價之孫公司
東莞中鉅資訊光電有限公司(東莞中鉅)	本公司採權益法評價之孫公司
東莞紅翔金屬導體有限公司(東莞紅翔)	本公司採權益法評價之孫公司
興揚實業有限公司(興揚)	實質關係人

2. 與關係人間之重大交易事項

(1) 銷貨收入

	102 年度		101 年度	
	金 額	占該科目%	金 額	占該科目%
東莞紅翔	\$ 97,743	7.07	\$ -	-

本公司上述銷貨，通常收款期間為月結90天。交易條件與一般銷貨尚無顯著不同。

(2) 進貨

	102 年度		101 年度	
	金 額	占該科目%	金 額	占該科目%
香港太空梭	\$ 1,236,543	92.69	\$ 399,855	36.37
蘇州太空梭	-	-	141	0.01
興揚	95,015	7.14	-	-
	\$ 1,331,558	99.83	\$ 399,996	36.38

本公司上述進貨，通常付款期間為月結90天。交易條件與一般進貨尚無顯著不同。

(3) 其他利益及損失

	102 年度		101 年度	
	金 額	占該科目%	金 額	占該科目%
東莞中鉅	\$ -	-	\$ 1,117	1.65
SPACE SHUTTLE	559	1.54	948	1.4
	\$ 559	1.54	\$ 2,065	3.05

上述其他利益及損失係資金貸與關係人產生之利息收入等。

(4) 其他費用

	102 年度		101 年度	
	金 額	占該科目%	金 額	占該科目%
香港太空梭-加工費	\$ -	-	\$ 353,957	100.00

3. 與關係人間之債權債務

(1) 應收帳款-關係人

	102 年 12 月 31 日		101 年 12 月 31 日	
	金 額	占該科目%	金 額	占該科目%
東莞紅翔	\$ 98,662	100.00	-	-

上述應收帳款係銷售銅材等原料款項。

(2) 其他應收款-關係人

	102 年 12 月 31 日		101 年 12 月 31 日	
	金 額	占該科目%	金 額	占該科目%
東莞中鉅	\$ 693	0.66	\$ 197	1.04
香港太空梭	104,147	99.34	18,655	98.86
其他	-	-	18	0.10
	\$ 104,840	100.00	\$ 18,870	100.00

上述其他應款係代墊原物料採購及耗材等款項，收款期間為90天，截至民國102年12月31日止上述款項中尚有81,638仟元未墊付，帳列其他應付款。

(3) 應付帳款-關係人

	102 年 12 月 31 日		101 年 12 月 31 日	
	金 額	占該科目%	金 額	占該科目%
香港太空梭	\$ 125,235	49.68	\$ 40	0.04
興揚	126,827	50.32	110,105	99.96
	\$ 252,062	100.00	\$ 110,145	100.00

(4) 其他應付款-關係人

	102年12月31日		101年12月31日	
	金額	占該科目%	金額	占該科目%
香港太空梭	\$ 275	100.00	\$ -	-

4. 資金融通情形

	102年度			
	最高金額	期末餘額	利率區間	利息總額
SPACE SHUTTLE	\$ 43,551	-	2.4%	\$ 559
	(USD1,500)	-		
	101年度			
	最高金額	期末餘額	利率區間	利息總額
SPACE SHUTTLE	\$ 59,974	\$ 43,551	2.4%	\$ 948
	(USD2,000)	(USD1,500)		

5. 財產交易

本公司於民國101年9月及11月按帳面價值出售機器設備共計21,161仟元予香港太空梭電線有限公司。

6. 背書保證

本公司於民國102年及101年度代子公司背書保證情形如下：

	102.12.31	101.12.31
SPACE SHUTTLE HI-TECH CO.,LTD	\$ 44,708	\$ 101,619
蘇州太空梭	-	40,648
香港太空梭	178,830	87,102
東莞紅翔金屬	223,538	-
合計	\$ 447,076	\$ 229,369

7. 主要管理階層薪酬資訊

	102年度	101年度
薪資及其他短期員工福利	\$ 3,615	\$ 5,027

七、抵質押之資產

本公司之資產提供擔保明細如下：

	102.12.31	101.12.31	101.1.1
應收票據	\$ 25,261	\$ 24,098	\$ 22,497
其他流動資產-定期存款	-	9,200	12,906
其他流動資產-備償戶存款	53,114	19,352	15,976
不動產、廠房及設備	186,772	187,627	190,169
投資性不動產	409,920	412,196	417,780
合 計	\$675,067	\$652,473	\$659,328

(一) 抵質押之資產係提供作為金融機構貸款之擔保品。

(二) 抵質押之資產係以帳面淨額表達。

八、重大或有負債及未認列之合約承諾

(一) 截至民國102年12月31日止，本公司向金融機構申請開立信用狀，已開立未使用之餘額分別為2,236仟元。

(二) 截至民國102年及101年12月31日止，本公司為關係企業背書保證情形，請詳附註六(二十四)。

九、重大之災害損失：無

十、重大期後事項：無

十一、其他重大事項：無

十二、其他

(一)資本管理

本公司於民國102年之策略維持與民國101年相同，均係致力將負債資本比率維持在40%以下。於民國102年12月31日、101年12月31日及101年1月1日，本公司之負債資本比率如下：

	102.12.31	101.12.31	101.1.1
總借款	\$545,711	\$517,885	\$494,139
減：現金及約當現金	(144,624)	(215,171)	(139,103)
債務淨額	401,087	302,714	355,036
總權益	1,169,571	1,202,714	1,401,821
總資本	1,570,658	1,505,428	1,756,857
負債資本比率	25.54%	20.11%	20.21%

(二)金融工具

1.金融工具資訊

民國102年12月31日、101年12月31日及101年1月1日本公司持有之金融商品在資產負債表之帳面價值與估計公平價值相當，明細如下：

	102.12.31	101.12.31	101.1.1
金融資產：		\$	\$
現金及約當現金	\$ 144,624	215,171	139,103
透過損益按公允價值 衡量之金融資產	39	549	-
備供出售金融資產權 益證券投資	81,915	64,528	53,019
應收票據	45,679		
應收帳款	315,395	462,962	611,297
應收帳款-關係人	98,662		-
其他應收款	6,076	46,556	37,630
其他應收款-關係人	104,840	18,870	1,469
受限制銀行存款	53,114	28,551	28,882
存出保證金	74	63	585
合計	<u>\$ 850,418</u>	<u>\$ 889,106</u>	<u>\$ 919,695</u>
	102.12.31	101.12.31	101.1.1
金融負債：		\$	\$
短期借款	\$294,808	221,282	317,139
應付短期票券	117,653	79,853	30,000
透過損益按公允價值 衡量之金融負債	-	134	47
應付票據	3,172	30,613	39,300
應付帳款	-	226,559	204,963
應付帳款-關係人	252,062	-	3,558
其他應付款	91,428	14,273	18,555
其他應付款-關係人	275	-	99,384
長期借款(包含一年或 一營業週期內到期)	133,250	216,750	147,000
存入保證金	240	239	317
合計	<u>\$ 892,888</u>	<u>\$ 789,703</u>	<u>\$ 860,</u>

2.財務風險管理政策

(1)本公司日常營運受多項財務風險之影響，包含市場風險(包括匯率風險、利率風險、及價格風險)、信用風險及流動性風險。本公司整體風險管理政策著重於金融市場的不可預測事項，並尋求可降低對本公司財務狀況及財務績效之潛在不利影響。本公司使用多項衍生金融工具以規避特定暴險，請詳附註六(二)及六(十二)。

(2)風險管理工作由本公司財務部按照董事會核准之政策執行。本公司財務部透過與公司營運單位密切合作，負責辨認、評估與規避財務風險。董事會對整體風險管理訂有書面原則，亦對特定範圍與事項提供書面政策，例如匯率風險、利率風險、信用風險、衍生與非衍生金融工具之使用，以及剩餘流動資金之投資。

3.重大財務風險之性質及程度

(1)市場風險

匯率風險

本公司係跨國營運，因此受多種不同貨幣所產生之匯率風險，主要為美元及人民幣。相關匯率風險來自未來之商業交易、已認列之資產與負債，及對國外營運機構之淨投資。

本公司管理階層已訂定政策，規定公司內各公司管理相對其功能性貨幣之匯率風險。本公司應透過本公司財務部就其整體匯率風險進行避險。為管理來自未來商業交易及已認列資產與負債之匯率風險，本公司透過本公司財務部採用適當的外匯金融工具進行。當未來商業交易、已認列資產或負債係以非該個體之功能性貨幣之外幣計價時，匯率風險便會產生。

本公司財務部之風險管理政策係針對未來12個月每一主要貨幣75%至100%之預期現金流量（主要為出口銷售及存貨採購）進行避險。每一主要貨幣之預期銷售中，民國102年及101年度約有90%及95%係符合避險會計目的之「高度很有可能」發生之預期交易。

本公司持有若干國外營運機構投資，其淨資產承受外幣換算風險。來自本公司國外營運機構淨資產所產生之匯率風險，主要係透過以相關外幣計價之負債來管理。

本公司從事之業務涉及若干非功能性貨幣(本公司之功能性貨幣為新台幣、部分子公司之功能性貨幣為港幣或人民幣)，故受匯率波動之影響，具重大匯率波動影響之外幣資產及負債資訊如下：

	一〇二年十二月三十一日			一〇一年十二月三十一日		
	外幣	匯率	新台幣	外幣	匯率	新台幣
<u>金融資產—</u>						
<u>貨幣性項目</u>						
<u>美元</u>	\$ 18,199	29.805	\$542,421	\$ 28,690	29.034	\$832,985
<u>港幣</u>	11,657	3.843	44,798	73,858	3.745	276,598
<u>人民幣</u>	274	4.889	1,340	288	4.608	1,327
<u>日幣</u>	67	0.284	19	-	-	-

	一〇二年十二月三十一日			一〇一年十二月三十一日		
	外幣	匯率	新台幣	外幣	匯率	新台幣
歐元	-	-	-	-	-	-
<u>金融負債一</u>						
貨幣性項目						
美元	\$ 16,198	29.805	\$482,781	\$ 24,651	29.034	\$715,717
港幣	222	3.843	853	26,213	3.745	98,168
人民幣	-	-	-	-	-	-
	一〇一年一月一日					
	外幣	匯率	新台幣			
<u>金融資產一</u>						
貨幣性項目						
美元	\$ 20,324	30.279	\$615,390			
港幣	17,588	3.897	68,540			
人民幣	2,069	4.763	9,855			
<u>金融負債一</u>						
貨幣性項目						
美元	\$ 10,775	30.279	\$326,256			
港幣	25,517	3.897	99,440			
人民幣	-	-	-			

價格風險

由於本公司持有之投資於合併資產負債表中係分類為備供出售金融資產，或透過損益按公允價值衡量之金融資產，因此本公司暴露於權益工具之價格風險。本公司未有商品價格風險之暴露。為管理權益工具投資之價格風險，本公司將其投資組合分散，其分散之方式係根據本公司設定之限額進行。

利率風險

本公司之利率風險來自長期借款。按浮動利率發行之借款使本公司承受現金流量利率風險，部分風險被按浮動利率持有之現金及約當現金抵銷。按固定利率發行之借款則使本公司承受公允價值利率風險。本公司及子公司之政策係將其借款約1.981%與3.100%維持在固定利率工具。於民國102年及101年度，本公司按浮動利率計算之借款係以新台幣計價。

本公司模擬多項方案並分析利率風險，包含考量再融資、現有部位之續約、其他可採用之融資和避險等，以計算特定利率之變動對損益之影響。就每個模擬方案，所有貨幣均係採用相同之利率變動。此等模擬方案僅運用於計息之重大負債部位。

(2)信用風險

- A.信用風險係本公司因客戶或金融工具之交易對手無法履行合約義務而產生財務損失之風險。本公司依內部明定之授信政策，本公司及子公司於訂定付款及提出交貨之條款與條件前，須就其每一新客戶進行管理及信用風險分析。內部風險控管係透過考慮其財務狀況、過往經驗及其他因素，以評估客戶之信用品質。個別風險之限額係董事會依內部或外部之評等而制訂，並定期監控信用額度之使用。主要信用風險來自現金及約當現金、衍生金融工具，及存放於銀行與金融機構之存款，亦有來自於批發和零售顧客之信用風險，並包括尚未收現之應收帳款及已承諾之交易。對銀行及金融機構而言，僅有獲獨立信評等級至少為「A」級之機構，才會被接納為交易對象。
- B.於民國102年及101年度，並無超出信用限額之情事，且管理階層不預期會受交易對手之不履約而產生任何重大損失。
- C.本公司未逾期且未減損金融資產之信用品質資訊，請詳附註六(四)應收帳款之說明。
- D.本公司已逾期惟未減損金融資產之帳齡分析資訊，請詳附註六(四)應收帳款之說明。
- E.本公司業已發生減損之金融資產的個別分析，請詳附註六各金融資產之說明。

(3)流動性風險

- A.現金流量預測是由公司內各營運個體執行，並由本公司財務部予以彙總。本公司財務部監控本公司流動資金需求之預測，確保其有足夠資金得以支應營運需要。
- B.下表係本公司之非衍生金融負債及以淨額或總額交割之衍生金融負債，按相關到期日予以分組，非衍生金融負債係依據資產負債表日至合約到期日之剩餘期間進行分析；衍生金融負債係依據資產負債表日至預期到期日之剩餘期間進行分析。下表所揭露之合約現金流量金額係未折現之金額。

非衍生金融負債				
102年12月31日	1年內	1至2年內	2年5年內	5年以上
短期借款	\$294,808	\$-	\$-	\$-
應付短期票券	117,653	-	-	-
應付票據	3,172	-	-	-
應付帳款	-	-	-	-
應付帳款-關係人	252,062	-	-	-
其他應付款	91,428	-	-	-
其他應付款-關係人	275	-	-	-

長期借款(包含一年或一營業週期內到期)	43,000	39,500	50,750	-
---------------------	--------	--------	--------	---

非衍生金融負債

101年12月31日	1年內	1至2年內	2年5年內	5年以上
短期借款	\$221,282	\$-	\$-	\$-
應付短期票券	79,853	-	-	-
應付票據	30,613	-	-	-
應付帳款	226,559	-	-	-
其他應付款	14,273	-	-	-
長期借款(包含一年或一營業週期內到期)	83,500	82,500	50,750	-

非衍生金融負債

101年1月1日	1年內	1至2年內	2年5年內	5年以上
短期借款	\$317,139	\$-	\$-	\$-
應付短期票券	30,000	-	-	-
應付票據	39,300	-	-	-
應付帳款	204,963	-	-	-
應付帳款-關係人	3,558	-	-	-
其他應付款	18,555	-	-	-
其他應付款-關係人	99,384	-	-	-
長期借款(包含一年或一營業週期內到期)	68,000	68,500	10,500	-

(三)公允價值估計

1.下表為分析以公允價值衡量之金融工具所採用之評價技術。各等級之定義如下：

第一等級：相同資產或負債於活絡市場之公開報價(未經調整)。

第二等級：除包含於第一等級之公開報價外，資產或負債直接(亦即價格)或間接(亦即由價格推導而得)可觀察之輸入值。

第三等級：非以可觀察市場資料為基礎之資產或負債之輸入值。

本公司於民國102年12月31日、101年12月31日及101年1月1日以公允價值衡量之金融資產及負債如下：

102 年 12 月 31 日	第三等級
金融資產：	
持有供交易金融資產	
非避險之衍生金融工具	
-利率交換	\$39
備供出售金融資產	
-權益證券	\$81,915
金融負債：	
持有供交易金融負債	
非避險之衍生金融工具	-
-利率交換合約	

101 年 12 月 31 日	第三等級
金融資產：	
持有供交易之金融資產	
非避險之衍生金融工具	\$549
-商品選擇權合約	
備供出售金融資產	
權益證券	\$64,528
金融負債：	
持有供交易金融負債	
非避險之衍生金融工具	\$134
-利率交換合約	

101 年 1 月 1 日	第三等級
金融資產：	
備供出售金融資產	
權益證券	\$53,019
金融負債：	
持有供交易金融負債	
非避險之衍生金融工具	\$47

2.如一項或多項重大參數並非依可觀察市場資料取得，則該金融工具係屬於第三等級。

3.用以評估金融工具之特定評估技術包括：

- (1)同類型工具之公開市場報價或交易商報價。
- (2)利率交換之公允價值係將估計之未來現金流量依可觀察之殖利率曲線折算之現值。

(3)其他評價技術，以決定其餘金融工具之公允價值。

4.下表列示於民國102年12月31日、101年12月31日及101年1月1日屬於第三等級金融工具之變動。

	權益證券	衍生金融工具	合計
民國102年1月1日	\$ 64,528	\$ 415	\$ 64,943
認列於當期損益之損失	-	(376)	(376)
認列於其他綜合損益之損失	17,387	-	17,387
民國102年12月31日	\$ 81,915	\$ 39	\$ 81,954

	權益證券	衍生金融工具	合計
民國101年1月1日	\$ 53,019	\$ (47)	\$ 52,972
認列於當期損益之利益	-	462	462
認列於其他綜合損益之利益	11,509	-	11,509
民國101年12月31日	\$ 64,528	\$ 415	\$ 64,943

十三、 附註揭露事項

(一) 重大交易事項相關資訊

編號	項 目	附表
1	資金貸與他人	附表一
2	為他人背書保證	附表二
3	期末持有有價證券情形	附表三
4	累積買進或賣出同一有價證券之金額達新台幣一億元或實收資本額百分之二十以上者	無
5	取得不動產之金額達新台幣一億元或實收資本額百分之二十以上者	無
6	處分不動產之金額達新台幣一億元或實收資本額百分之二十以上者	無
7	與關係人進、銷貨之金額達新台幣一億元或實收資本額百分之二十以上者	附表四
8	應收關係人款項達新台幣一億元或實收資本額百分之二十以上者	無
9	從事衍生性商品交易者	請詳附註六(二)及六(十二)
10	母子公司間及各子公司間之業務關係及重要交易往來情形及金額	附表七

(二) 轉投資事業相關資訊

編號	項 目	附表
1	資金貸與他人	附表一
2	為他人背書保證	無
3	期末持有有價證券情形	附表三
4	累積買進或賣出同一有價證券之金額達新台幣一億元或實收資本額百分之二十以上者	無
5	取得不動產之金額達新台幣三億元或實收資本額百分之二十以上者	無
6	處分不動產之金額達新台幣三億元或實收資本額百分之二十以上者	無
7	與關係人進、銷貨交易金額達新台幣一億元或實收資本額百分之二十以上者	附表四
8	應收關係人款項達新台幣一億元或實收資本額百分之二十以上者	無
9	從事衍生性商品交易者	無
10	被投資公司名稱、所在地區…等相關資訊	附表五

(三) 大陸投資資訊

1. 本公司經子公司SPACE SHUTTLE HI-TECH CO., LTD.以美金5,000仟元作為股本，間接投資設立東莞紅翔金屬導體有限公司，從事經營生產和銷售銅線之產銷業務，是項投資案業經經濟部投資審議委員會經審二字第10100447460號於民國101年11月19日核准在案。截至民國102年12月31日止，上述投資款已匯出美金5,000仟元。
2. 本公司經子公司香港太空梭電線有限公司以港幣7,000仟元作為股本，間接投資設立東莞菲太電子有限公司，從事經營生產和銷售電腦週邊產品(電腦連接線插頭、帶接頭光纖線、電源線、電源線連接器、電子元器件、電子記憶體等)之產銷業務，是項投資案業經經濟部投資審議委員會經審二字第10000384740號於民國100年9月6日核准在案。截至民國102年12月31日止，上述投資款已匯出港幣7,000仟元。
3. 本公司經子公司香港太空梭電線有限公司以港幣20,000仟元作為股本，間接投資設立東莞厚街溪頭太空梭電線有限公司，從事經營生產和銷售電線、電話線、新塑膠粒之產銷業務，是項投資案業經經濟部投資審議委員會經審二字第10000384730號於民國100年9月6日核准在案。截至民國102年12月31日止，上述投資款已匯出港幣20,000仟元。
4. 本公司於民國91年投資太極有限公司(薩摩亞)再透過SPACE SHUTTLE HI-TECH CO., LTD. 轉投資蘇州太空梭資訊科技有限公司，從事生產電腦用線材及組裝電源線、線材加工、電子線材、光跳接線、光纖用線、光耦合器等產品產銷業務及相關產品之規劃、設計、按裝業務。是項投資案業經經濟部投資審議委員會經審二字第91018712號於民國91年6月21日核准在案；另於民國95年12月28

日及民國98年10月29日董事會決議通過透過海外子公司增加對蘇州太空梭資訊科技有限公司之投資，共計美金2,300仟元及美金2,000仟元，是項投資案業經經濟部投資審議委員會經審二字第09600006400號及第09800422620號於民國96年1月17日及98年11月30日核准在案；另此投資案之大陸投資事業蘇州太空梭資訊科技有限公司名稱變更「蘇州太空梭電腦線材有限公司」，是項名稱變更案業經經濟部投資審議委員會經審二字09700320640號於民國97年9月4日核准在案；另已於97年10月30日申請修改投資架構為直接投資SPACE SHUTTLE HI-TECH CO.,LTD.，是項變更案業經經濟部投資審議委員會經審二字第09700424220號於民國97年11月12日核准在案。

5. 本公司於民國91年經子公司新加坡太空梭電線有限公司透過其子公司香港太空梭電線有限公司間接投資東莞中鉅資訊光電有限公司，從事經營新型電子元件、新型儀表元件及工程塑料之產銷業務，是項投資案業經經濟部投資審議委員會經審二字第091034423號於民國91年11月1日核准在案。
6. 本公司於大陸地區之投資方式、金額、持股比例之揭露，請詳附表六。
7. 與大陸被投資公司直接或間接經由第三地區所發生下列之重大交易事項，暨其價格、付款條件、未實現損益：請詳附表七。

十四、營運部門資訊

(一) 一般性資訊

本公司已編製民國102年度經會計師查核之合併財務報表，並依財務會計準則公報第四十一號「營運部門資訊之揭露」規定揭露部門資訊，因此個體財務報表不揭露部門資訊。

(二) 地區別財務資訊

本公司並無國外營運部門，無需分別揭露地區別財務資訊。

(三) 外銷銷貨資訊

	102年度	101年度
亞洲	\$ 1,151,495	\$ 1,445,232
歐洲	47,059	13,262
美洲	171,617	220,844
非洲	-	1,299
合計	\$ 1,370,171	\$ 1,680,637

(四)重要客戶資訊

客戶名稱	102年度		101年度	
	金額	占營業收入	金額	占營業收入
		比例		比例
客戶A	\$ 138,981	10.05	\$ 227,243	13.43

十五、首次採用國際財務報導準則

本個體財務報表係本公司依 IFRSs 所編製之首份個體財務報表，於編製初始個體資產負債表時，本公司業已將先前依中華民國一般公認會計原則編製個體財務報表所報導之金額調整為依 IFRSs 報導之金額。本公司就首次採用 IFRSs 所選擇之豁免、追溯適用之例外及自中華民國一般公認會計原則轉換至 IFRSs 如何影響本公司財務狀況、財務績效及現金流量之調節，說明如下：

(一)所選擇之豁免項目

1. 累積換算調整數

本公司選擇於轉換日將國外營運機構所產生之累積換算調整數認定為零，於民國101年1月1日一次認列為保留盈餘，俟後產生之兌換差額則依國際會計準則第21號「匯率變動之影響」之規定處理。

2. 退休金

本公司選擇於轉換日將與員工福利計畫有關之全部累計精算損益一次認列於保留盈餘。

(二)自中華民國一般公認會計原則轉換至 IFRSs 之調節

國際財務報導準則第1號規定，企業須對比較期間之個體資產負債、綜合損益及現金流量進行調節。各期間之資產負債及綜合損益，依先前之中華民國一般公認會計原則轉換至IFRSs之調節，除以下所揭露之額外資訊外，轉換至IFRSs後，對資產負債表暨綜合損益表之影響。

1. 民國一〇一年一月一日資產負債表之調節

單位：新台幣仟元

我國一般公認會計原則		轉換至國際財務報導準則之影響		國際財務報導準則		說明
項目	金額	認列及 衡量差異	表達差異	金額	項目	
資產						
流動資產						
現金及約當現金	\$ 139,103	\$ -	\$ -	\$ 139,103	現金及約當現金	
公平價值變動列入損益之金融資產-流動	-	-	-	-	透過損益按公允價值衡量之金融資產-流動	

單位：新台幣仟元

我國一般公認會計原則		轉換至國際財務報導 準則之影響		國際財務報導準則		
項 目	金 額	認列及 衡量差異	表達差異	金 額	項 目	說 明
應收票據淨額	47,710	-	-	47,710	應收票據淨額	
應收帳款淨額	611,297	-	-	611,297	應收帳款淨額	
存貨	174,712	-	-	174,712	存貨	
預付費用及 預付款項	17,806	-	-	17,806	預付款項	
遞延所得稅 資產-流動	16,483	-	(16,483)	-	-	(1)
其他應收款 及其他流 動資產	68,105	-	-	68,105	其他應收款及其他 流動資產	
小計	1,075,216	-	(16,483)	1,058,733		
長期投資						
-		53,019		53,019	備供出售金融 資產-非流動	(7)
以成本衡量 之金融資 產-非流動	9,950	(9,950)	-	-	以成本衡量之 金融資產-非 流動	(7)
採權益法之 長期股權 投資	481,984	-	-	481,984	採權益法之長 期股權投資	
小計	491,934	43,069	-	535,003		
固定資產淨額	233,265	-	(12,863)	220,402	不動產、廠房及 設備	(6)
投資性不動 產淨額	-	-	447,212	447,212	投資性不動產 淨額	(2)
無形資產					無形資產	
電腦軟體成 本	-	-	-	-	-	
遞延退休金 成本	-	-	-	-	-	
無形資產淨額	-	-	-	-		
其他資產						
出租資產	48,441	-	(48,441)	-	-	(2)
閒置資產	398,771	-	(398,771)	-	-	(2)
存出保證金	585	-	-	585	其他非流動資 產	
遞延費用	377	-	(377)	-	-	(3)
遞延所得稅資 產-非流動	1,776	568	18,150	20,494	遞延所得稅資 產-非流動	(1)(4)
-	-	-	13,240	13,240	其他非流動資 產	(3)(6)
小計	449,950	568	(416,199)	34,319		
資產總計	\$ 2,250,365	\$ 43,637	\$ 1,667	\$2,295,669		
負債及股東權益 流動負債						

單位：新台幣仟元

我國一般公認會計原則		轉換至國際財務報導 準則之影響		國際財務報導準則		說明
項 目	金 額	認列及 衡量差異	表達差異	金 額	項 目	
短期借款	\$ 317,139	\$ -	\$ -	\$ 317,139	短期借款	
應付短期票 券	30,000	-	-	30,000	應付短期票 券	
公平價值變 動列入損 益之金融 負債-流動	47	-	-	47	透過損益按公允價 值衡量之金融負 債-流動	
應付票據及 帳款	247,821	-	-	247,821	應付票據及帳款	
應付費用及 其他應付 款項	117,939	-	-	117,939	其他應付款	
預收款項	12,012	-	-	12,012	其他流動負債	
一年或一營 業週期到 期之長期 負債	68,000	-	-	68,000	其他流動負債	
其他流動負 債	1,510	-	-	1,510	其他流動負債	
小 計	794,468	-	-	794,468		
長期負債						
長期借款	79,000	-	-	79,000	長期借款	
長期應付票 據	4,732	-	-	4,732	其他非流動負 債	
小 計	83,732	-	-	83,732		
其他負債						
遞延所得稅 負債-非流動	-	-	1,667	1,667	遞延所得稅負 債	(1)
應計退休金 負債	10,323	3,341	-	13,664	其他非流動負 債	(4)
存入保證金	317	-	-	317	其他非流動負 債	
小 計	10,640	3,341	1,667	15,648		
負債合計	888,840	3,341	1,667	893,848		
股東權益						
普通股股本	1,391,173	-	-	1,391,173	普通股股本	
資本公積	9,128	-	-	9,128	資本公積	
保留盈餘					保留盈餘	
法定盈餘 公積	15,356	-	-	15,356	法定盈餘公 積	
特別盈餘 公積	38,659	-	-	38,659	特別盈餘公 積	
待彌補虧 損	(85,429)	(10,135)	-	(95,564)	待彌補虧損	(4)(5)
股東權益其 他項目					其他權益	
累積換算 調整數	(7,362)	7,362	-	-	國外營運 機構財 務報表 換算之 兌換差 額	(5)
-	-	43,069	-	43,069	備供出售 金融資 產未實 現損益	(7)

單位：新台幣仟元

我國一般公認會計原則		轉換至國際財務報導 準則之影響		國際財務報導準則		說明
項目	金額	認列及 衡量差異	表達差異	金額	項目	
股東權益合計	1,361,525	40,296	-	1,401,821		
負債及股東權益總計	\$ 2,250,365	\$ 43,637	\$ 1,667	\$2,295,669		

重大差異調節說明：

(1) 依我國財務會計準則公報規定，遞延所得稅資產或負債係依據其所屬資產負債科目性質或預期實現期間長短劃分流動或非流動項目。惟依國際會計準則第1號「財務報表之表達」規定，本公司不得將遞延所得稅資產或負債分類為流動資產或負債；另依我國財務會計準則公報之規定，同一納稅主體之遞延所得稅資產及負債應互相抵銷，僅列示淨額，但依國際會計準則第12號「所得稅」規定，遞延所得稅資產及負債不符合互抵條件者，不得互抵，因此本公司重分類調整減少遞延所得稅資產－流動24,483仟元、遞延所得稅負債－流動1,667仟元及增加遞延所得稅資產－非流動24,483仟元、遞延所得稅負債－非流動1,667仟元。

另依我國財務會計準則公報之規定，遞延所得稅資產於評估其可實現性後，認列其備抵評價金額。但依國際會計準則第12號「所得稅」規定，本公司遞延所得稅資產僅就很有可能實現之範圍認列，故重分類調整減少遞延所得稅資產及備抵遞延所得稅資產各225,858仟元。

(2) 本公司之閒置土地及出租不動產予外部第三者使用，在我國財務會計準則公報規定下帳列於其他資產項下之出租資產及閒置資產，而轉換為IFRSs後，則判斷其性質以賺取租金及資本增值為主，故將其重分類為投資性不動產，本公司及子公司因此調整減少出租資產 48,441仟元及閒置資產 398,771仟元，並調整增加投資性不動產 447,212仟元。

(3) 本公司將機器及建築物裝修工程與模具設備等而發生之費用予以遞延並帳列遞延費用。惟依IAS38相關規範，將依據實際狀況重分類至相關資產科目，故重分類調整其他非流動資產 377仟元，並調整減少遞延費用 377仟元。

(4) 依本公司會計政策規定，未認列過渡性淨給付義務係按預期可獲得退休金給付在職員工之平均剩餘服務年限，採直線法攤銷。惟本公司係屬首次適用國際財務報導準則，不適用國際會計準則第19號「員工福利」之過渡性規定，故無未認列過渡性負債之產生，而需於轉換日立即調整保留盈餘。

本公司退休金精算損益，依我國財務會計準則公報規定，採緩衝區法認列為當期淨退休金成本。惟依國際會計準則第19號「員工福利」規定，係選擇立即認列於其他綜合淨利中。本公司選擇於轉換日將與員工福利計畫有關之全部累計精算損益一次認列於保留盈餘。

依我國財務會計準則公報規定，資產負債表日累積給付義務超過退休基金資產公平價值部分為應認列退休金負債之下限。惟依國際會計準則第19號「員工福利」並無此下限之規定。

綜上所述，本公司因此於轉換日調整增加遞延所得稅資產568仟元及應計退休金負債3,341仟元，未分配盈餘因而減少2,773仟元。

- (5)本公司選擇於轉換日將國外營運機構所產生之累積換算調整數認定為零，俟後產生之兌換差額則依國際會計準則第21號「匯率變動之影響」之規定處理。本公司及子公司因此於轉換日調整增加累積換算調整數7,362仟元，未分配盈餘因而減少7,362仟元。
- (6)本公司轉換至IFRSs後為配合證券發行人財務報告編製準則之財務報表表達，將原本表達於不動產、廠房及設備之預付設備款12,863仟元予以適當重分類至其他非流動資產項下之預付設備款。
- (7)本公司所持有之未上市櫃及興櫃股票依民國100年7月7日修正前證券發行人財務報告編製準則規定，係以成本衡量並帳列「以成本衡量之金融資產-非流動」。惟依國際會計準則第39號「金融工具：認列與衡量」規定，權益工具無活絡市場但其公允價值能可靠衡量時(意即該權益工具之合理公允價值估計數區間之變異性並非重大，或於區間內各種估計數之機率能合理評估，並用以估計公允價值)，應以公允價值衡量。本公司因此於轉換日依民國100年12月22日修正之證券發行人財務報告編製準則規定，將「以成本衡量之金融資產-非流動」重分類為「備供出售金融資產-非流動」，並按該日公允價值與原帳面金額之差異金額調整「備供出售金融資產未實現損益」。因此本公司截至民國101年12月31日止調整增加備供出售金融資產-非流動53,019仟元及備供出售金融資產未實現損益43,069仟元，以成本衡量之金融資產-非流動因而減少9,950仟元。

2.民國一〇一年十二月三十一日資產負債表之調節

單位：新台幣仟元

我國一般公認會計原則		轉換至國際財務報導 準則之影響		國際財務報導準則		說明
項	目 金額	認列及 衡量差異	表達差異	金 額	項 目	
資產						
流動資產						
現金及約當現金	\$ 215,171	\$ -	\$ -	\$ 215,171	現金及約當現金	
公平價值變動 列入損益之 金融資產- 流動	549	-	-	549	透過損益按公允 價值衡量之金 融資產-流動	
應收票據淨額	51,856	-	-	51,856	應收票據淨額	
應收帳款淨額	462,962	-	-	462,962	應收帳款淨額	
存貨	876	-	-	876	存貨	
預付費用及預	18,633	-	-	18,633	預付款項	

單位：新台幣仟元

我國一般公認會計原則			轉換至國際財務報導 準則之影響		國際財務報導準則		說明
項	目	金額	認列及 衡量差異	表達差異	金額	項目	
付款項							
	遞延所得稅資產-流動	13,812	-	(13,812)	-	-	(1)
	其他應收款及其他流動資產	94,574	-	-	94,574	其他應收款及其他流動資產	
	小計	858,433	-	(13,812)	844,621		
長期投資							
	-		64,528		64,528	備供出售金融資產-非流動	(7)
	以成本衡量之金融資產-非流動	9,950	(9,950)	-	-	以成本衡量之金融資產-非流動	(7)
	採權益法之長期股權投資	467,340	-	-	467,340	採權益法之長期股權投資	
	小計	477,290	54,578	-	531,868		
固定資產淨額							
	投資性不動產淨額	-	-	417,160	417,160	投資性不動產淨額	(2)
無形資產							
	電腦軟體成本	6,161	-	-	6,161	電腦軟體	
	遞延退休金成本	78	(78)	-	-	-	(4)
	無形資產淨額	6,239	(78)	-	6,161		
其他資產							
	出租資產	25,125	-	(25,125)	-	-	(2)
	閒置資產	392,035	-	(392,035)	-	-	(2)
	存出保證金	63	-	-	63	其他非流動資產	
	遞延費用	53	-	(53)	-	-	(3)
	遞延所得稅資產-非流動	1,818	1,109	13,812	16,739	遞延所得稅資產-非流動	(1)(4)
	-	-	-	450	450	其他非流動資產	(3)(6)
	小計	419,094	1,109	(402,951)	17,252		
資產總計							
		\$ 1,953,968	\$ 55,609	\$ -	\$ 2,009,577		
負債及股東權益							
流動負債							
	短期借款	\$ 221,282	\$ -	\$ -	\$ 221,282	短期借款	
	應付短期票券	79,853	-	-	79,853	應付短期票券	
	公平價值變動列入損益之金融負債-流動	134	-	-	134	透過損益按公允價值衡量之金融負債-流動	
	應付票據及帳款	257,172	-	-	257,172	應付票據及帳款	
	應付費用及其他應付款項	14,273	-	-	14,273	其他應付款	
	預收款項	2,723	-	-	2,723	其他流動負債	

單位：新台幣仟元

我國一般公認會計原則		轉換至國際財務報導 準則之影響		國際財務報導準則		說明	
項	目	金 額	認列及 衡量差異	表達差異	金 額		項 目
	一年或一營業週期到期之長期負債	83,500	-	-	83,500	其他流動負債	
	其他流動負債	1,872	-	-	1,872	其他流動負債	
	小 計	660,809	-	-	660,809		
	長期負債						
	長期借款	133,250	-	-	133,250	長期借款	
	小 計	133,250	-	-	133,250		
	其他負債						
	應計退休金負債	9,930	2,634	-	12,564	其他非流動負債	(4)
	存入保證金	240	-	-	240	其他非流動負債	
	小 計	10,170	2,634	-	12,804		
	負債合計	804,229	2,634	-	806,863		
	股東權益						
	普通股股本	1,391,173	-	-	1,391,173	普通股股本	
	資本公積	9,128	-	-	9,128	資本公積	
	保留盈餘					保留盈餘	
	法定盈餘公積	15,356	-	-	15,356	法定盈餘公積	
	特別盈餘公積	38,659	-	-	38,659	特別盈餘公積	
	待彌補虧損	(274,636)	(12,773)	-	(287,409)	待彌補虧損	(4)(5)
	股東權益其他項目					其他權益	
	累積換算調整數	(26,133)	7,362	-	(18,771)	國外營運機構財務報表換算之兌換差額	(5)
	—	—	54,578	-	54,578	備供出售金融資產未實現損益	(7)
	未認列為退休金成本之淨損失	(3,808)	3,808	-	—	—	(4)
	股東權益合計	1,149,739	52,975	-	1,202,714		
	負債及股東權益總計	\$ 1,953,968	\$ 55,609	\$ -	\$ 2,009,577		

3.民國一〇一年度綜合損益之調節

單位：新台幣仟元

我國一般公認會計原則		轉換至國際財務報導 準則之影響		國際財務報導準則		說明
項	目	金 額	認列及 衡量差異	表達差異	金 額	項 目
營業收入		\$1,681,067	\$ -	\$ -	\$1,681,067	營業收入
營業成本		(1,700,000)	-	-	(1,700,000)	營業成本
營業毛利		(18,933)	-	-	(18,933)	營業毛利
營業費用						營業費用
推銷費用		(22,075)	-	-	(22,075)	推銷費用
管理及總務費用		(60,933)	54	(5,032)	(65,911)	管理費用 (4)(8)
研究發展費用		(1,731)	-	-	(1,731)	研究發展費用
合 計		(84,739)	54	(5,032)	(89,717)	
營業淨利(淨損)		(103,672)	54	(5,032)	(108,650)	營業利益(損失)
營業外收入及利益						
利息收入		1,345	-	-	1,345	其他利益及損失
金融負債評價(損)益		462	-	-	462	其他利益及損失
金融資產評價利益		666	-	-	666	其他利益及損失
租金收入		1,443	-	-	1,443	其他利益及損失
減損迴轉利益		18,171	-	-	18,171	其他利益及損失
什項收入		5,748	-	-	5,748	其他利益及損失
合 計		27,835	-	-	27,835	
營業外費用及損失						
利息費用		(10,069)	-	-	(10,069)	財務成本
採權益法認列之投資 損失		(83,272)	-	-	(83,272)	其他利益及損失
兌換(損)益		(12,291)	-	-	(153,653)	其他利益及損失
閒置資產折舊及跌價 損失		(4,350)	-	4,350	(4,350)	- (8)
什項支出		(759)	-	682	(76)	其他利益及損失 (8)
合 計		(110,741)	-	5,032	(105,709)	
稅前淨利		(186,578)	54	-	(186,524)	稅前淨利(淨損)
所得稅(費用)利益		(2,629)	(9)	-	(2,638)	所得稅(費用)利益 (4)
合併總損益		(\$189,207)	\$ 45	\$ -	(\$189,162)	本期淨利(淨損)
					(18,771)	國外營運機構財 務報表換算之 兌換差額
					11,509	備供出售金融資 產未實現損益
					(3,233)	確定福利計畫精 算(損失) (4)
					550	與其他綜合損益 (4)

	組成部分相關 所得稅
(9,945)	其他綜合損益(淨 額)
(\$ 199,107)	本期綜合損益總 額

重大差異調節說明：

- (1)依我國財務會計準則公報規定，遞延所得稅資產或負債係依據其所屬資產負債科目性質或預期實現期間長短劃分流動或非流動項目。惟依國際會計準則第1號「財務報表之表達」規定，本公司及子公司不得將遞延所得稅資產或負債分類為流動資產或負債，故重分類調整減少遞延所得稅資產—流動 13,812仟元，調整增加遞延所得稅資產—非流動13,812仟元。

另依我國財務會計準則公報之規定，遞延所得稅資產於評估其可實現性後，認列其備抵評價金額。但依國際會計準則第12號「所得稅」規定，本公司遞延所得稅資產僅就很有可能實現之範圍認列，故重分類調整減少遞延所得稅資產及備抵遞延所得稅資產各225,858仟元。

- (2)本公司之閒置土地及出租不動產予外部第三者使用，在我國財務會計準則公報規定下帳列於其他資產項下之出租資產及閒置資產，而轉換為IFRSs後，則判斷其性質以賺取租金及資本增值為主，故將其重分類為投資性不動產，本公司及子公司因此調整減少出租資產 25,123仟元及閒置資產 392,035仟元，並調整增加投資性不動產 417,160仟元。

- (3)本公司將機器及建築物裝修工程與模具設備等而發生之費用予以遞延並帳列遞延費用。惟依IAS38相關規範，將依據實際狀況重分類至相關資產科目，故重分類調整其他非流動資產 53仟元，並調整減少遞延費用 53仟元。

- (4)依本公司會計政策規定，未認列過渡性淨給付義務係按預期可獲得退休金給付在職員工之平均剩餘服務年限，採直線法攤銷。惟本公司係屬首次適用國際財務報導準則，不適用國際會計準則第 19 號「員工福利」之過渡性規定，故無未認列過渡性負債之產生，而需於轉換日立即調整保留盈餘。

本公司退休金精算損益，依我國財務會計準則公報規定，採緩衝區法認列為當期淨退休金成本。惟依國際會計準則第19號「員工福利」規定，係選擇立即認列於其他綜合淨利中。本公司選擇於轉換日將與員工福利計畫有關之全部累計精算損益一次認列於保留盈餘。

依我國財務會計準則公報規定，資產負債表日累積給付義務超過退休基金資產公平價值部分為應認列退休金負債之下限。惟依國際會計準則第19號「員工福利」並無此下限之規定。

綜上所述，本公司因此於民國101年度分別減少遞延退休金成本89仟元，

調整增加遞延所得稅資產1,109仟元、應計退休金負債2,634仟元及未認列為退休金成本之淨損失3,808仟元，未分配盈餘因而減少5,411仟元；另分別調整減少管理費用54仟元，調整增加所得稅費用9仟元，認列確定福利計畫精算損失3,233仟元及與其他綜合損益組成部分相關之所得稅利益550仟元。

- (5) 本公司選擇於轉換日將國外營運機構所產生之累積換算調整數認定為零，俟後產生之兌換差額則依國際會計準則第21號「匯率變動之影響」之規定處理。本公司及子公司因此於轉換日調整增加累積換算調整數7,362仟元，未分配盈餘因而減少7,362仟元。
- (6) 本公司轉換至IFRSs後為配合證券發行人財務報告編製準則之財務報表表達，將原本表達於不動產、廠房及設備之預付設備款397仟元予以適當重分類至其他非流動資產項下之預付設備款。
- (7) 本公司所持有之未上市櫃及興櫃股票依民國100年7月7日修正前證券發行人財務報告編製準則規定，係以成本衡量並帳列「以成本衡量之金融資產-非流動」。惟依國際會計準則第39號「金融工具：認列與衡量」規定，權益工具無活絡市場但其公允價值能可靠衡量時(意即該權益工具之合理公允價值估計數區間之變異性並非重大，或於區間內各種估計數之機率能合理評估，並用以估計公允價值)，應以公允價值衡量。本公司因此於轉換日依民國100年12月22日修正之證券發行人財務報告編製準則規定，將「以成本衡量之金融資產-非流動」重分類為「備供出售金融資產-非流動」，並按該日公允價值與原帳面金額之差異金額調整「備供出售金融資產未實現損益」。因此本公司截至民國101年12月31日止調整增加備供出售金融資產-非流動64,528仟元及備供出售金融資產未實現損益54,578仟元，以成本衡量之金融資產-非流動因而減少9,950仟元。
- (8) 本公司轉換至IFRSs後為配合證券發行人財務報告編製準則之財務報表表達，將原本表達於閒置資產折舊4,350仟元及什項支出-出租資產682仟元於民國101年度予以適當重分類至管理費用-折舊費用。

太空梭高傳真資訊科技股份有限公司

資金貸與他人

102年1月1日至12月31日

附表一

編號	貸出資金之公司	貸與對象	往來科目 (註2)	本期最高 餘額(註3)	期末餘額(註3)	本期實際動 支餘額	利率 區間	資金貸與 性質 (註4)	業務往來 金額 (註5)	提列備抵 呆帳金額	擔保品		對個別對象資金 融通限額 (註7)	資金貸與總限 額 (註7)
											名稱	價值		
0	太空梭高傳真資訊科 技股份有限公司	香港太空梭電線有限公 司	應收關係人 款項	\$ 90,000	\$ 89,415	\$ -	-	2	\$ -	\$ -	-	-	\$ 116,957 (註7)(2)	\$ 467,828 (註7)(2)
0	太空梭高傳真資訊科 技股份有限公司	SPACE SHUTTLE HI-TECH CO.,LTD.	應收關係人 款項	105,000	104,318	-	-	2	-	-	-	-	116,957 (註7)(2)	467,828 (註7)(2)

註1：編號欄之填寫方法如下：

■ 發行人填0。

■ 被投資公司按公司分別由阿拉伯數字1開始依序編號。

註2：帳列之應收關係企業款項、應收關係人款項、股東往來、預付款、暫付款…等科目，如屬資金貸與性質，均須填入該表。

註3：本期最高餘額及期末餘額為額度，而非實際撥金額。

註4：資金貸與性質之填寫方法如下：

■ 有業務往來者請填1。

■ 有短期融通資金之必要者請填2。

註5：資金貸與性質屬1者，應填寫業務往來金額。

註6：資金貸與性質屬2者，應具體說明必要貸與資金之原因及貸與對象之資金用途，例如償還借款、購置設備、營業週轉…等。

註7：應說明資金貸與限額之計算方法及其金額。

(1)有業務往來性必要之公司或行號，個別貸與金額以不超過本公司淨值百分之十為限，資金貸與他人之總額不得超過本公司淨值的百分之四十。

(2)有短期融通資金必要之公司或行號，個別貸與金額以不超過母公司淨值百分之十為限，資金貸與他人之總額不得超過母公司淨值的百分之四十。

太空梭高傳真資訊科技股份有限公司及其被投資公司
為他人背書保證

102年1月1日至12月31日

附表二

編號	背書保證者 公司名稱	被背書保證對象		對單一企業背書 保證限額 (註一)	本期最高背書 保證餘額	期末背書 保證餘額	以財產擔保之 背書保證金額	累計背書保證金 額佔最近期財務 報表淨值之比率	背書保證 最高限額 (註一)
		公司名稱	關係(註二)						
0	太空梭高傳真資訊 科技股份有限公司	SPACE SHUTTLE HI- TECH CO., LTD.	2	\$ 350,871	\$ 105,000	\$ 44,708	\$ -	3.82%	\$ 556,077
0	太空梭高傳真資訊 科技股份有限公司	香港太空梭電線有限 公司	2	350,871	178,830	178,830	-	15.29%	556,077
0	太空梭高傳真資訊 科技股份有限公司	東莞紅翔金屬導體有限 公司	3	350,871	223,538	223,538	-	19.11%	556,077

註一：背書保證總額以不超過本公司財務報表淨值50%為限，對單一企業背書保證之限額為本公司財務報表淨值30%為準。

註二：背書保證者與被背書保證對象之關係有下列六種，標示種類即可：

- 1.有業務關係之公司。
- 2.直接持有普通股股權超過百分之五十之子公司。
- 3.母公司與子公司持有普通股股權合併計算超過百分之五十之被投資公司。
- 4.對公司直接或經由子公司間接持有普通股股權超過百分之五十之母公司。
- 5.基於承攬工程需要之同業間依合約規定互保之公司。
- 6.因共同投資關係由各出資股東依其持股比例對其背書保證之公司。

太空梭高傳真資訊科技股份有限公司及其被投資公司
 期末持有有價證券情形
 102年1月1日至12月31日

附表三

持有之公司	有價證券種類	有價證券名稱	與有價證券發行人之關係	帳列科目	期			每股市價/淨值(元)
					股數/單位數	帳面金額	持股比例	
太空梭高傳真資訊科技股份有限公司	股票	LIGHTTEL TECHNOLOGIES, INC.	—	備供出售金融資產—非流動	1,250	\$ 81,915	4.70%	\$65.53 (註一)
太空梭高傳真資訊科技股份有限公司	股票	SPACE SHUTTLE HI-TECH CO., LTD.	採權益法評價之被投資公司	採權益法之長期股權投資	15,000	285,930	100.00%	19.06
太空梭高傳真資訊科技股份有限公司	股票	香港太空梭電線有限公司	採權益法評價之被投資公司	採權益法之長期股權投資	27,000	309,410	100.00%	11.46 (註二)
香港太空梭電線有限公司	股票	東莞中鉅資訊光電有限公司	採權益法評價之被投資公司	採權益法之長期股權投資	-	40,456	30.00%	同帳面金額
香港太空梭電線有限公司	股票	東莞厚街溪頭太空梭電線有限公司	採權益法評價之被投資公司	採權益法之長期股權投資	-	109,126	100.00%	同帳面金額
香港太空梭電線有限公司	股票	東莞菲太電子有限公司	採權益法評價之被投資公司	採權益法之長期股權投資	-	16,623	100.00%	同帳面金額
SPACE SHUTTLE HI-TECH CO., LTD.	股票	蘇州太空梭電腦線材有限公司	採權益法評價之被投資公司	採權益法之長期股權投資	-	120,349	100.00%	同帳面金額
SPACE SHUTTLE HI-TECH CO., LTD.	股票	東莞紅翔金屬導體有限公司	採權益法評價之被投資公司	採權益法之長期股權投資	-	163,494	100.00%	同帳面金額

註一：係評價模型計算之市價金額

註二：係民國102.12.31經會計師查核之每股淨值。

另，太空梭高傳真資訊科技股份有限公司收購新加坡太空梭電線有限公司所持有之香港太空梭電線有限公司79.27%股權，惟截至102.12.31為止，法定程序尚未完成。

太空梭高傳真資訊科技股份有限公司及其被投資公司
與關係人進、銷貨之金額達新台幣一億元或實收資本額百分之二十以上
102年1月1日至12月31日

附表四

單位：新台幣仟元

進(銷)貨 之公司	交易對象	關係	交易情形			交易條件與一般 交易不同之情形 及原因		應收(付)票據、帳款		備註
			進(銷)貨 金額	佔總進(銷) 貨之比率	授信期間	單 價	授信期間	餘 額	佔總應收 (付)票據、帳 款之比率(%)	
太空梭高傳真資訊 科技股份有限公司	香港太空梭電線有限公司	採權益法評價之被投資公司	進貨	92.69%	月結90天	—	—	(125,235)	49.68%	註1
香港太空梭電線有 限公司	東莞厚街溪頭太空梭電線 有限公司	為香港太空梭採權益法評價 之被投資公司	銷貨	26.58%	月結90天	—	—	80,402	32.03%	註1
香港太空梭電線有 限公司	東莞厚街溪頭太空梭電線 有限公司	為香港太空梭採權益法評價 之被投資公司	進貨	43.04%	月結90天	—	—	(87,695)	39.81%	註1
香港太空梭電線有 限公司	東莞菲太電子有限公司	為香港太空梭採權益法評價 之被投資公司	銷貨	12.52%	月結90天	—	—	45,411	18.09%	註1
香港太空梭電線有 限公司	東莞菲太電子有限公司	為香港太空梭採權益法評價 之被投資公司	進貨	23.05%	月結90天	—	—	(28,315)	12.85%	註1
東莞紅翔金屬專體 有限公司	東莞中鉅資訊光電有限公 司	為太空梭採權益法評價之被 投資公司之子公司及關聯企 業	銷貨	24.82%	月結90天	—	—	104,171	37.30%	註2
太空梭高傳真資訊 科技股份有限公司	興揚實業有限公司	為實質關係人	進貨	14.49%	月結90天	—	—	(126,827)	35.20%	無

註1：上述本公司與關係人間之進貨情形，已於合併報表沖銷。

註2：上述本公司與關係人間之進銷貨情形，已於合併報表沖銷，惟中鉅公司於本年度第四季轉列為關聯企業，該部分銷貨已列入合併報表。

太空梭高傳真資訊科技股份有限公司及其被投資公司
被投資公司名稱、所在地區...等相關資訊
102年1月1日至12月31日

單位：新台幣千元/仟股

投資公司名稱	被投資公司名稱	所在地區	主要營業項目	原始投資金額		期末持有			持股比例* 被投資公司 期末淨值	被投資公司 本期損益	本期認列之 投資損益	本期被投資公司 股利分派情形		備註
				本期末	上期末	股數	比率	帳面金額				股票股利	現金股利	
太空梭高傳真資訊科技股份有限公司	新加坡太空梭電線有限公司	新加坡	電線、電纜、光纖跳接線之製造及買賣、光纖材料、零件、配件之組合及買賣	\$ -	\$ 444,962	\$ -	-	\$ -	\$ -	\$ -	\$ -	\$ -	-	子公司(註一)
太空梭高傳真資訊科技股份有限公司	SPACE SHUTTLE HI-TECH CO.,LTD.	SAMOA	電線、電纜、光纖跳接線之製造及買賣、光纖材料、零件、配件之組合及買賣	228,254	155,096	15,000	100.00%	285,930	9,039	9,039	-	-	-	子公司
太空梭高傳真資訊科技股份有限公司	香港太空梭電線有限公司	香港	電線、電纜、光纖跳接線之製造及買賣、光纖材料、零件、配件之組合及買賣	546,243	103,255	130,221	100.00%	309,410	(54,260)	(54,260)	-	-	-	子公司(註二)
新加坡太空梭電線有限公司	香港太空梭電線有限公司	香港	電線、電纜、光纖跳接線之製造及買賣、光纖材料、零件、配件之組合及買賣	-	442,988	-	-	-	-	-	-	-	-	子公司(註二)
香港太空梭電線有限公司	東莞中鉅資訊光電有限公司	中國東莞	新型電子元件、新型儀表元件及工程塑料之生產及銷售	74,647	74,647	-	30.00%	40,456	(16,731)	(12,754)	-	-	-	關聯企業
香港太空梭電線有限公司	東莞厚街溪頭太空梭電線有限公司	中國東莞	電線、電話線、新塑膠粒之產業業務之生產與銷售	76,440	76,440	-	100.00%	109,126	33,555	33,555	-	-	-	子公司
香港太空梭電線有限公司	東莞菲太電子有限公司	中國東莞	電腦週邊產品(電腦連接線插頭、帶接頭光纖線、電源線、電源線連接器、電子元件、電子記憶體等)之生產與銷售	26,815	26,815	-	100.00%	16,623	(21,716)	(21,716)	-	-	-	子公司
SPACE SHUTTLE HI-TECH CO.,LTD.	蘇州太空梭電腦線材有限公司	中國蘇州	電線、電纜、光纖跳接線之製造及買賣、光纖材料、零件、配件之組合及買賣	155,096	155,096	-	100.00%	120,349	(1,722)	(1,722)	-	-	-	子公司
SPACE SHUTTLE HI-TECH CO.,LTD.	東莞紅朝金屬專體有限公司	中國東莞	銅線之生產及銷售	152,683	-	-	100.00%	163,494	10,943	10,943	-	-	-	子公司

註一：新加坡太空梭電線有限公司目前辦理清算中，惟截至102.12.31為止，法定程序尚未完成。

註二：新加坡太空梭電線有限公司所持有之香港太空梭電線有限公司79.07%股權已轉讓予太空梭高傳真資訊科技股份有限公司，惟截至102.12.31為止，法定程序尚未完成。

太空梭高傳真資訊科技股份有限公司及其被投資公司
大陸投資資訊

102年1月1日至12月31日

附表六

單位：新台幣千元

大陸被投資 公司名稱	主 要 營 業 目 的	實收資本額	投資方式 (註一)	本 期 初 自 本 國 匯 出 資 金 額	本 期 匯 出 或 收 回 資 金 額		本 期 末 自 本 國 匯 出 資 金 額	本 公 司 直 接 或 間 接 投 資 之 持 股 比 例	本 期 認 列 投 資 (損) 益 (註 二)	期 末 投 資 價 值 帳 面	截 至 本 期 止 已 匯 回 台 灣 之 投 資 收 益
					匯 出	收 回					
東莞中鉅資訊光電有限公司	新型電子元件、新型儀表元件及工程塑料之生產與銷售	\$143,365	(二)	\$74,647	-	-	\$74,647	30.00%	(\$12,754)	\$40,456	\$-
東莞厚街溪頭太空梭電線有限公司	電線、電話線、新塑膠粒之產銷業務之生產與銷售	76,440	(二)	76,440	-	-	76,440	100.00%	33,555	109,126	-
東莞菲太電子有限公司	電腦週邊產品(電腦連接線插頭、帶接頭光纖線、電源線、電子線連接器、電子元器件、電子記憶體等)之生產與銷售	26,815	(二)	26,815	-	-	26,815	100.00%	(21,716)	16,623	-
蘇州太空梭電腦線材有限公司	電線、電纜、光纖跳線之製造及買賣、光纖材料、零件、配件之組合及買賣	155,096	(二)	155,096	-	-	155,096	100.00%	(1,722)	120,349	-
東莞紅翔金屬導體有限公司	銅線之生產及銷售	152,683	(二)	-	152,683	-	152,683	100.00%	10,943	\$163,494	-
本 期 末 累 計 自 台 灣 匯 出 赴 大 陸 地 區 投 資 金 額				經濟部投資審會核准投資金額		依經濟部投資審會規定 赴大陸地區投資限額(註三)					
				\$485,681	\$761,936		\$701,743				

註一：投資方式區分為下列五種，標示種類別即可：

- (一) 經由第三地區匯款投資大陸公司
- (二) 透過第三地區投資設立公司再投資大陸公司
- (三) 透過轉投資第三地區現有公司再投資大陸公司
- (四) 直接投資大陸公司
- (五) 其他方式

註二：本期認列投資損益係依台灣母公司簽證會計師查核簽證之財務報表。

註三：依據經濟部97年8月29日經審字第09704604680號令規定之限額

太空梭高傳真資訊科技股份有限公司及其被投資公司
 母子公司間業務關係及重要交易往來情形
 102年1月1日至12月31日

附表七：

編號 (註一)	交易人名稱	交易往來對象	與交易人 之關係 (註二)	交易往來情形			佔總營收或總資產之比 率(註三)
				科目	金額(註四)	交易條件	
0	太空梭高傳真資訊科技股份有限公司	香港太空梭電線有限公司	1	進貨	1,236,543	按一般條件辦理	89.38%
0	太空梭高傳真資訊科技股份有限公司	香港太空梭電線有限公司	1	應付帳款	125,325	按一般條件辦理	6.24%
0	太空梭高傳真資訊科技股份有限公司	香港太空梭電線有限公司	1	其他應付款(註五)	275	按一般條件辦理	0.01%
0	太空梭高傳真資訊科技股份有限公司	東莞紅翔金屬導體有限公司	1	銷貨	97,743	按一般條件辦理	7.07%
0	太空梭高傳真資訊科技股份有限公司	東莞紅翔金屬導體有限公司	1	應收帳款	98,662	按一般條件辦理	4.91%
0	太空梭高傳真資訊科技股份有限公司	SPACE SHUTTLE HI-TECH CO., LTD.	1	利息收入	559	按一般條件辦理	0.04%

註一：母公司及子公司相互間之業務往來資訊應分別於編號欄註明，編號之填寫方法如下：

1. 母公司填0。
 2. 子公司依公司別由阿拉伯數字1開始依序編號。
- 註二：與交易人之關係有以下三種，標示種類即可：
1. 母公司對子公司。
 2. 子公司對母公司。
 3. 子公司對子公司。

註三：交易往來金額佔合併總營收或總資產比率之計算，若屬資產負債科目者，以期末餘額佔合併總資產之方式計算；若屬損益科目者，以期末累積金額佔合併總營收之方式計算。

註四：於編製合併財務報表時業已沖銷。

註五：係代墊款產生。

七、最近年度經會計師查核簽證之母子公司合併財務報表

財務報表會計師查核報告

太空梭高傳真資訊科技股份有限公司董事會 公鑒

太空梭高傳真資訊科技股份有限公司及其子公司民國一〇二年十二月三十一日之合併資產負債表，暨一〇二年一月一日至十二月三十一日之合併綜合損益表、合併權益變動表及合併現金流量表，業經本會計師查核竣事。上開合併財務報告之編製係管理階層之責任，本會計師之責任則為根據查核結果對上開財務報告表示意見。太空梭高傳真資訊科技股份有限公司及其子公司民國一〇一年度之合併財務報告暨民國一〇一年一月一日合併資產負債表係由其他會計師查核。

本會計師係依照會計師查核簽證財務報表規則及一般公認審計準則規劃並執行查核工作，以合理確信合併財務報表有無重大不實表達。此項查核工作包括以抽查方式獲取合併財務報表所列金額及所揭露事項之查核證據、評估管理階層編製合併財務報表所採用之會計原則及所作之重大會計估計，暨評估合併財務報表整體之表達。本會計師相信此項查核工作可對所表示之意見提供合理之依據。

依本會計師之意見，第一段所述合併財務報表在所有重大方面係依照證券發行人財務報告編製準則，足以允當表達太空梭高傳真資訊科技股份有限公司及其子公司民國一〇二年十二月三十一日之合併財務狀況，暨民國一〇二年一月一日至十二月三十一日之合併財務績效及合併現金流量。

太空梭高傳真資訊科技股份有限公司業已編製民國一〇二年度之個體財務報表，並經本會計師出具標準式無保留意見查核報告在案，備供參考。

誠正聯合會計師事務所

會計師：

林敬玲



會計師：

陳吃星



證券主管機關核准簽證文號：(80)台財證(一)第 51636 號
(86)台財證(六)第 74537 號

地址：台北市仁愛路一段三十八號五樓

電話：(02)2396-7696(代表號)

中華民國 一〇 三 年 三 月 二 十 七 日

太空棧高傳真資訊科技股份有限公司及其子公司
合併資產負債表
民國一〇二年十二月三十一日及一月一日

單位：新台幣仟元

代碼	資產	附註	102年12月31日		101年12月31日		101年1月1日	
			金額	%	金額	%	金額	%
	流動資產							
1100	現金及約當現金	四、六(一)	\$ 302,934	13.70	\$ 282,834	11.85	\$ 238,639	9.12
1110	透過損益按公允價值衡量之金融資產—流動	四、五、六(二)	39	-	549	0.02	-	-
1150	應收票據淨額	六(三)、九	46,989	2.12	51,856	2.17	47,710	1.82
1170	應收帳款淨額	四、五、六(四)	491,364	22.22	700,392	29.34	833,080	31.84
1181	應收帳款—關係人淨額	八	106,253	4.80	-	-	-	-
1200	其他應收款	四、五、六(五)	47,478	2.15	7,647	0.32	8,102	0.31
1210	其他應收款—關係人		12,815	0.58	-	-	-	-
1310	存貨		192,756	8.72	236,291	9.90	247,505	9.46
1410	預付款項		39,026	1.76	42,292	1.77	41,199	1.57
1470	其他流動資產	九	58,717	2.66	32,492	1.36	33,160	1.27
11XX	流動資產小計		1,298,371	58.71	1,354,353	56.73	1,449,395	55.39
	非流動資產							
1550	採用權益法之投資	四、六(六)	40,456	1.83	-	-	-	-
1523	備供出售金融資產—非流動	四、五、六(七)	81,915	3.70	64,528	2.70	53,019	2.03
1600	不動產、廠房及設備	四、六(八)	356,386	16.12	505,479	21.17	602,962	23.04
1760	投資性不動產淨額	四、五、六(九)	409,920	18.54	417,160	17.47	447,212	17.09
1780	無形資產	四、五	3,098	0.14	6,161	0.26	22	-
1840	遞延所得稅資產—非流動	四、五	15,875	0.72	16,739	0.70	20,495	0.78
1990	其他非流動資產		5,351	0.24	22,989	0.97	43,534	1.67
15XX	非流動資產小計		913,002	41.29	1,033,056	43.27	1,167,244	44.61
1XXX	資產總計		\$ 2,211,373	100.00	\$ 2,387,409	100.00	\$ 2,616,639	100.00
	負債及權益							
	流動負債							
	短期借款	六(十)	\$ -	-	\$ 315,672	14.27	\$ 221,282	9.27
	應付短期票券	六(十一)	-	-	117,653	5.32	79,853	3.34
	透過損益按公允價值衡量之金融負債—流動	四、五、六(十二)	-	-	-	-	134	0.01
	應付票據		-	-	3,059	0.14	30,613	1.28
	應付帳款	八	231,661	10.48	399,732	16.74	403,049	15.40
	其他應付款		128,656	5.82	-	-	-	-
	其他應付款—關係人	八	79	-	94,383	3.95	106,694	4.08
	其他應付款—關係人	八	4,250	0.19	4,664	0.20	4,763	0.18
	與待出售非流動資產直接相關之負債	四、五	-	-	-	-	11,560	0.48
	其他流動負債	六(十四)	136,140	6.17	111,824	4.69	99,460	3.80
	流動負債小計	21XX	937,171	42.39	954,045	39.96	1,011,169	38.64
	非流動負債							
	長期借款	六(十四)	90,250	4.08	138,285	5.79	104,628	4.00
	遞延所得稅負債	四、五	-	-	-	-	1,667	0.06
	其他非流動負債	四、五、六(十五)	14,381	0.65	13,729	0.59	19,652	0.74
	非流動負債小計	25XX	104,631	4.73	152,014	6.38	125,947	4.80
	負債合計	2XXX	1,041,802	47.12	1,106,059	46.34	1,137,116	43.44
	歸屬於母公司業主之權益							
	普通股股本	四、六(十六)	1,391,173	62.91	1,391,173	58.27	1,391,173	53.17
	資本公積	六(十七)	9,128	0.41	9,128	0.38	9,128	0.35
	保留盈餘	六(十八)	-	-	-	-	15,356	0.59
	法定盈餘公積		29,941	1.35	38,659	1.62	38,659	1.48
	特別盈餘公積	四	(339,594)	(15.36)	(287,409)	(12.04)	(95,564)	(3.65)
	待彌補虧損		(309,653)	(14.01)	(233,394)	(9.78)	(41,549)	(1.58)
	保留盈餘小計	六(十九)	78,923	3.57	35,807	1.50	43,069	1.65
	其他權益項目		1,169,571	52.88	1,202,714	50.37	1,401,821	53.59
	母公司股東權益合計	31XX	1,169,571	52.88	1,202,714	50.37	1,401,821	53.59
	非控制權益	36XX	-	-	78,636	3.29	77,702	2.97
	權益總計	3XXX	1,169,571	52.88	1,281,350	53.66	1,479,523	56.56
	負債及權益總計	2-3	\$ 2,211,373	100.00	\$ 2,387,409	100.00	\$ 2,616,639	100.00

(請參閱會計師查核報告及後附財務報表附註)

董事長：

總經理：

會計主管：



太空梭高傳真資訊科技股份有限公司及其子公司
合併綜合損益表
民國一〇二年及一〇一年一月一日至十二月三十一日

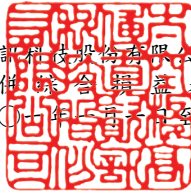

單位：新台幣仟元，惟
每股盈餘為元

代碼	科目	附註	102年度		101年度	
			金額	%	金額	%
4000	營業收入	四、五	\$ 2,171,502	100.00	\$ 2,171,582	100.00
5000	營業成本	六(二十一)、八	(2,033,135)	(93.63)	(2,097,954)	(96.61)
5900	營業毛利		138,367	6.37	73,628	3.39
6000	營業費用	四、六(二十二)、八				
6100	推銷費用		(69,275)	(3.19)	(44,481)	(2.05)
6200	管理費用		(146,421)	(6.74)	(188,150)	(8.66)
6300	研究發展費用		(20,928)	(0.96)	(4,208)	(0.19)
6000	營業費用小計		(236,624)	(9.92)	(236,839)	(10.91)
6900	營業利益		(98,257)	(3.55)	(163,211)	(7.52)
	營業外收入及支出					
7020	其他利益及損失	四、六(二十)	29,905	1.38	(3,771)	(0.17)
7050	財務成本	六(二十一)	(10,631)	(0.49)	(11,224)	(0.52)
7000	營業外收入及支出合計		19,273	0.89	(14,995)	(0.69)
7900	稅前淨損		(78,983)	(3.64)	(178,206)	(8.21)
7950	所得稅費用	四、六(二十三)	(5,346)	(0.25)	(7,468)	(0.34)
8200	本期淨損		(84,329)	(3.88)	(185,674)	(8.55)
	其他綜合損益					
8310	國外營運機構財務報表換算之兌換差額		29,125	1.34	(21,325)	(0.98)
8325	備供出售金融資產未實現評價(損)益		17,387	0.80	11,509	0.53
8360	確定福利計畫精算損失		(296)	(0.01)	(2,683)	(0.12)
8300	本期其他綜合損益(淨額)		46,216	2.14	(12,499)	(0.58)
8500	本期綜合損益總額		(38,113)	(1.74)	(198,173)	(9.13)
	淨損歸屬予					
8610	母公司業主		(75,963)	(3.50)	(189,162)	(8.71)
8620	非控制權益		(8,366)	(0.39)	3,488	0.16
	合計		(\$84,329)	(3.88)	(\$185,674)	(8.55)
	綜合損益總額歸屬予					
8710	母公司業主		(33,143)	(1.53)	(199,107)	(9.17)
8720	非控制權益		(4,970)	(0.23)	934	0.04
	合計		(\$38,113)	(1.76)	(\$198,173)	(9.13)
	每股盈餘					
9750	基本每股盈餘	四、六(二十四)	(\$0.55)		(\$1.36)	

(請參閱會計師查核報告及後附財務報表附註)

董事長：



經理人



會計主管





單位：新台幣仟元

	母 公 司 業 主 權 益							非控制權益	權益總計			
	保	留	盈	盈	盈	盈	盈					
民國一〇一一年一月一日餘額	\$ 1,391,173	\$ 9,128	\$ 15,356	\$ 38,659	\$ (95,564)	\$ (41,549)	\$ -	\$ 43,069	\$ 1,401,821	\$ 77,702	\$ 1,479,523	
民國一〇一〇年度稅後淨損	-	-	-	-	(189,162)	(189,162)	-	-	-	(189,162)	3,488	(185,674)
民國一〇一〇年度稅後其他綜合損益	-	-	-	-	(2,683)	(2,683)	(18,771)	11,509	(9,945)	(9,945)	(2,554)	(12,499)
民國一〇一〇年十二月三十一日餘額	1,391,173	9,128	15,356	38,659	(287,409)	(233,394)	(18,771)	54,578	1,202,714	78,636	1,281,350	
民國一〇一〇年度盈餘指撥及分配：												
法定盈餘公積彌補虧損	-	-	(15,356)	-	15,356	-	-	-	-	-	-	-
迴轉特別盈餘公積	-	-	-	(8,718)	8,718	-	-	-	-	-	-	-
民國一〇一〇年度稅後淨損	-	-	-	-	(75,963)	(75,963)	-	-	(75,963)	(8,366)	(84,329)	
民國一〇一〇年度稅後其他綜合損益	-	-	-	-	(296)	(296)	25,729	17,387	42,820	3,396	46,216	
民國一〇一〇年度非控制權益淨變動數	-	-	-	-	-	-	-	-	-	(73,666)	(73,666)	
民國一〇一〇年十二月三十一日餘額	\$ 1,391,173	\$ 9,128	\$ -	\$ 29,941	\$ (339,594)	\$ (309,653)	\$ 6,958	\$ 71,965	\$ 1,169,571	\$ -	\$ 1,169,571	

(請參閱會計師查核報告及後附財務報表附註)



董事長：



經理人：



會計主管：

太空梭高傳真公司科技股份有限公司及其子公司
合併現金流量表
民國一〇二年及一〇二一年一月一日至十二月三十一日



單位：新台幣仟元

項目名稱	102年度	101年度
營業活動之現金流量		
本期稅前淨損	\$ (78,983)	\$ (178,206)
調整項目		
不影響現金流量之收益費損項目		
折舊費用	58,470	74,510
攤銷費用	8,720	19,166
資產轉列其他成本、費用	-	1,964
透過損益按公允價值衡量金融資產(負債)之淨損(益)	376	(462)
存貨報廢損失	4,900	19,345
存貨呆滯及跌價損失	10,303	35,828
處分及報廢不動產、廠房及設備(利益)損失	(15,088)	2,906
處分採權益法之投資之利益	(2,911)	-
依採權益法認列之投資損失	4,389	-
利息收入	(586)	(741)
利息費用	10,631	11,224
減損損失	-	8,780
與營業活動相關之資產及負債變動數		
應收票據及帳款淨額	(26,512)	128,542
其他應收款	(11,323)	729
存貨	(17,398)	(66,711)
預付款項	(19,539)	21,315
其他流動資產	(28,789)	556
應付票據及帳款	(5,232)	(12,004)
其他應付款	(162,098)	(9,316)
其他流動負債	24,685	(14,038)
營運產生之現金流(出)入	(245,985)	43,387
利息收入收現數	586	741
利息支出付現數	(10,631)	(11,455)
支付所得稅	(4,482)	(4,868)
營業活動之淨現金流(出)入	(260,512)	27,805
投資活動之現金流量		
應收帳款-關係人減少	-	843
處分不動產、廠房及設備	132,461	599
取得不動產、廠房及設備	(29,867)	(27,356)
除列子公司淨現金流出數(附註七)	(15,376)	-
處分開置資產價款	-	41,471
其他非流動資產減少	-	1,145
投資活動之淨現金流入	87,218	16,702
籌資活動之現金流量		
其他應付款-關係人增加(減少)	4,145	(99)
其他應付款增加	81,638	-
短期借款增加(減少)	94,390	(95,857)
應付短期票券增加	37,800	49,853
長期借款(減少)增加	(48,035)	53,094
其他非流動負債增加(減少)	12,633	(4,824)
非控制權益變動	-	(2,553)
籌資活動之淨現金流入(出)	182,571	(386)
匯率變動對現金及約當現金之影響	10,823	74
本期現金及銀行存款增加數	20,100	44,195
期初現金及銀行存款餘額	282,834	238,639
期末現金及銀行存款餘額	\$ 302,934	\$ 282,834

(請參閱會計師查核報告及後附財務報表附註)

董事長：



經理人：



會計主管：



太空梭高傳真資訊科技股份有限公司及子公司

財務報告附註

民國一〇二及一〇一年十二月三十一日

單位：新台幣仟元

(除特別註明者外)

一、 公司沿革

太空梭高傳真資訊科技股份有限公司(以下簡稱「本公司」)於中華民國設立，主要營業項目為銅材二次加工業及電線、電纜、光纖跳接線之製造及買賣等。本公司無母公司及最終控制者。本合併公司改變經營策略，自民國102年8月起經董事會決議擬出售子公司—蘇州太空梭電腦線材有限公司之主要資產。

二、 通過財務報告之日期及程序

本合併財務報表已於民國103年3月27日提報董事會後發布。

三、 新發布及修訂準則及解釋之適用

(一) 尚未採用金管會認可之新發布、修正後國際財務報導準則之影響

1. 國際財務報導準則第9號「金融工具」

- (1) 國際會計準則理事會於民國98年11月發布國際財務報導準則第9號，生效日為民國104年1月1日，得提前適用。此準則雖經金管會認可，惟金管會規定我國於民國102年適用國際財務報導準則時，企業不得提前採用此準則，應採用國際會計準則第39號「金融工具：認列與衡量」2009年版本之規定。
- (2) 此準則係取代國際會計準則第39號之第一階段。國際財務報導準則第9號提出金融工具分類及衡量之新規定，且可能影響本公司金融工具之會計處理。
- (3) 本公司及子公司尚未評估國際財務報導準則第9號之整體影響，惟經初步評估可能影響本公司持有分類為「備供出售金融資產」之工具，因國際財務報導準則第9號規定僅於符合特定條件下之權益工具，得指定將其公允價值變動認列為其他綜合損益，且於該資產除列時不得將已認列之其他綜合損益轉列至當期損益。本公司及子公司於民國102年度認列權益工具之未實現利益17,387仟元，於其他綜合損益表達。

(二)國際會計準則理事會已發布但尚未經金管會認可之國際財務報導準則之影響

1.下列新準則及修正業經國際會計準則理事會發布並生效，但尚未經金管會認可，故本公司及子公司尚未採用：

已發布並生效但尚未經金管會認可之公報名稱	新準則或修正專案名稱	生效日
國際財務報導準則第1號	國際財務報導準則第7號之比較揭露對首次採用者之有限度豁免	民國99年7月1日
國際財務報導準則第7號	2010對國際財務報導準則之改善	民國100年1月1日
國際財務報導準則第1號	揭露-金融資產之移轉	民國100年7月1日
國際財務報導準則第1號	嚴重高度通貨膨脹及首次採用者固定日期之移除	民國100年7月1日
國際會計準則第12號	遞延所得稅：標的資產之回收	民國101年1月1日
國際財務報導準則第10號	合併財務報表	民國102年1月1日
國際財務報導準則第11號	聯合協議	民國102年1月1日
國際財務報導準則第12號	對其他個體權益之揭露	民國102年1月1日
國際會計準則第27號	單獨財務報表	民國102年1月1日
國際會計準則第28號	投資關聯企業及合資	民國102年1月1日
國際財務報導準則第13號	公允價值衡量	民國102年1月1日
國際會計準則第19號	員工給付	民國102年1月1日
國際會計準則第1號	其他綜合損益項目之表達	民國101年7月1日
國際財務報導解釋第20號	露天礦場於生產階段之剝除成本	民國102年1月1日
國際財務報導準則第7號	揭露-金融資產及金融負債之互抵	民國102年1月1日
國際財務報導準則第1號	政府貸款	民國102年1月1日
國際財務報導準則第10、11及12號	2009-2011對國際財務報導準則之改善	民國102年1月1日
國際財務報導準則第10、11及12號	合併財務報表、聯合協議及對其他個體權益之揭露過渡指引	民國102年1月1日

2.下列新準則及修正業經國際會計準則理事會發布，但尚未生效及經金管會認可，故本公司及子公司尚未採用：

已發布但尚未生效及經金管會認可之公報名稱	新準則或修正專案名稱	生效日
國際財務報導準則第9號	金融工具	民國104年1月1日
國際會計準則第32號	金融資產及金融負債之互抵	民國103年1月1日
國際財務報導準則第7及9號	強制生效日及過渡揭露規定	民國104年1月1日
國際財務報導準則第10及12號和國際會計準則第27號	投資個體	民國103年1月1日

3.本公司及子公司現正評估上述新準則或修正之潛在影響，故暫時無法合理估計對本公司及子公司合併財務報表之影響。

四、重大會計政策之彙總說明

編製本合併財務報表所採用之主要會計政策說明如下。除另有說明外，此等政策在所有報導期間一致地適用。

(一) 遵循聲明

1. 本公司及子公司之合併財務報表係依照證券發行人財務報告編製準則及行政院金融監督管理委員會認可之國際財務報導準則、國際會計準則、解釋及解釋公告編製。
2. 編製初始資產負債表時，本公司及子公司已調整依先前中華民國一般公認會計原則編製之財務報表所報導之金額。由中華民國一般公認會計原則轉換至金管會認可之國際財務報導準則、國際會計準則、解釋及解釋公告(以下簡稱IFRSs)如何影響本公司及子公司之財務狀況、財務績效及現金流量，請詳附註十五說明。

(二) 編製基礎

- (1) 除以公允價值衡量之金融工具外，本合併財務報表係依歷史成本基礎編製，歷史成本通常係依取得資產所支付對價之公允價值。
- (2) 以下所述之重大會計政策一致適用於本合併財務報表涵蓋之所有期間。包含為轉換至國際財務報導準則所編製之民國101年1月1日(本公司轉換至國際財務報導準則日)之初始資產負債表。
- (3) 編製符合IFRSs之財務報表需要使用一些重要會計估計，在應用本公司及子公司的會計政策過程中亦需要管理階層運用其判斷，涉及高度判斷或複雜性之項目，或涉及合併財務報告之重大假設及估計之項目，請詳附註五說明。

(三) 合併基礎

1. 合併財務報表編製原則
 - (1) 本合併財務報表包含母公司及由母公司所控制個體(即子公司)之財務報表。控制係指母公司可主導某一個體之財務及營運政策之權力，以從其相關營運活動中獲取利益。
 - (2) 合併綜合損益表已適當納入被收購或被處分子公司於當年度自收購生效日起或至處分生效日止之營運損益。子公司之綜合損益總額係歸屬至本公司業主及非控制權益，即使非控制權益因而成為虧損餘額。
 - (3) 子公司之財務報表業已適當調整，俾使其會計政策與本公司所使用之會計政策一致。本公司合併個體間之重大交易、餘額、收益及費損業已於合併時全數消除。
 - (4) 對於子公司所有權權益之變動未導致本公司喪失對子公司之控制時，此變動係以權益交易處理。為反映本公司及非控制權益對子公司相對權益之變動，已予調整其帳面金額。非控制權益之調整數與所支付或收取對價公允價值間之差額，係直接認列於權益並歸屬於本公司業主。

2. 列入合併財務報表之子公司：

投資公司 名稱	子公司名稱	業務性質	所持股權百分比		
			102.12.31	101.12.31	101.1.1
本公司	新加坡太空梭電線有限公司	電線、電纜、光纖跳接線之製造及買賣、光纖材料、零件、配件之組合及買賣	- (註 1)	100%	100%
本公司	SPACE SHUTTLE HI-TECH CO., LTD	電線、電纜、光纖跳接線之製造及買賣、光纖材料、零件、配件之組合及買賣	100%	100%	100%
本公司	香港太空梭電線有限公司(以下簡稱香港太空梭公司)	電線、電纜、光纖跳接線之製造及買賣、光纖材料、零件、配件之組合及買賣	100% (註 1)	21%	21%
新加坡太空梭電線有限公司	香港太空梭公司	電線、電纜、光纖跳接線之製造及買賣、光纖材料、零件、配件之組合及買賣	- (註 1)	79%	79%
SPACE SHUTTLE HI-TECH CO., LTD.	蘇州太空梭電腦線材有限公司	電線、電纜、光纖跳接線之製造及買賣、光纖材料、零件、配件之組合及買賣	100% (註 2)	100%	100%
SPACE SHUTTLE HI-TECH CO., LTD.	東莞紅翔金屬導體有限公司	銅線之生產及銷售	100%	-	-
香港太空梭電線有限公司	東莞中鉅資訊光電有限公司	新型電子元件、新型儀表元件及工程塑料之生產及銷售	30% (註 3)	50%	50%
東莞中鉅資訊光電有限公司	東莞市兆訊資訊光電有限公司	新型電子、新型儀表元器件、電力電子器件、光電子器件、光電開關、儀用接插件、連接線、連接器、電腦週邊設備、燈具及配件及太陽能產品配件之生產及銷售	-	-	100% (註 4)
香港太空梭電線有限公司	東莞厚街溪頭太空梭電線有限公司	電線、電話線、新塑膠粒之產銷業務之生產與銷售	100%	100%	-
香港太空梭電線有限公司	東莞菲太電子有限公司	電腦週邊產品(電腦連接線插頭、帶接頭光纖線、電源線、電源線連接器、電子元器件、電子記憶體等)之生產與銷售	100%	100%	-

註1：本合併公司民國102年度修改投資架構對香港太空梭公司之投資，原部份由新加坡太空梭電線有限公司持有，改全部由本公司持有，新加坡太空梭電線有限公司已完成清算及登記法定程序，惟截至民國102年12月31日止，投審會未通過審核。

註2：本合併公司於民國102年8月經董事會決議擬出售子公司—蘇州太空梭電腦線材有限公司之主要資產，截至民國102年12月31日已出售完畢。

註3：本合併公司於民國102年8月經董事會決議擬出售子公司—東莞中鉅資訊光電有限公司20%股權予東莞南卓實業有限公司，於民國102年12月12日協議簽訂股權轉讓協議書，並約定自簽約日起股權移轉生效，因此本合併公司喪失對該被投資公司之控制力。

註4：東莞市兆訊資訊光電有限公司於民國99年度停業並預計清算，且依規定，將東莞市兆訊資訊光電有限公司轉列「與待出售非流動資產直接相關之負債」，並將東莞市兆訊資訊光電有限公司民國100年度之收益及費損編入合併財務報表。

3. 未列入合併財務報表之子公司：無。
4. 子公司會計期間不同之調整及處理方式：
無此情形。
5. 子公司將資金移轉予母公司之能力受重大限制者，該限制之本質與程度：
無此情形。

(四) 外幣交易

1. 本公司及子公司之財務報表所列項目，均以各公司營業所在之主要經濟環境之貨幣（功能性貨幣）衡量之。合併財務報表係以新台幣表達，亦為本公司及子公司之表達貨幣。
2. 外幣交易係依交易日或依再衡量之評估日之匯率換算為功能性貨幣。結算此等交易所產生之匯兌利得和損失，以及將外幣計價之貨幣性資產和貨幣性負債以資產負債表日匯率換算所產生之匯兌利得和損失，均認列為當期損益。
3. 期末就外幣非貨幣性資產或負債餘額，屬依公允價值衡量且變動列入損益者，按資產負債表日之即期匯率評價調整，因調整而產生之兌換差額列為當期損益；屬依公允價值衡量且變動列入股東權益調整項目者，按資產負債表日之即期匯率評價調整，因調整而產生之兌換差額，列為其他綜合淨利項目。
4. 功能性貨幣與表達貨幣不同時，依下述方式換算為表達貨幣：(1) 各個體資產負債表內之資產和負債，按該資產負債表日之收盤匯率換算。(2) 各個體損益表內之收益和費用，按損益表期間之平均匯率換算（若平均匯率無法合理約當於交易日期下之匯率累計影響效果，則損益項目改以交易日期之匯率換算）。(3) 上述換算產生之匯兌差額，列為其他綜合淨利項目。

(五) 資產負債區分流動及非流動之分類標準

流動資產包括為交易目的而持有及預期於一年內變現或耗用之資產，資產不屬於流動資產者為非流動資產。流動負債包括為交易目的而發生及須於一年內清償之負債，負債不屬於流動負債者為非流動負債。

(六) 現金及約當現金

係指隨時可轉換成定額現金及即將到期（自投資日起三個月內到期）且利率

變動對其價值影響甚少之投資。

(七) 金融資產與金融負債

本公司及子公司之金融資產或金融負債於原始認列時以公允價值衡量。但非以公允價值衡量且公允價值變動認列為損益之金融資產或金融負債，尚應加計取得或發行之交易成本。依慣例交易購買或出售之金融資產，採交易日會計處理。

1. 透過損益按公允價值衡量之金融資產或金融負債

本公司及子公司透過損益按公允價值衡量之金融資產或金融負債係指持有供交易之金融資產或金融負債與原始認列時被指定為透過損益按公允價值衡量之金融資產或金融負債。金融資產或金融負債若在取得時主要係為短期內出售，則分類為持有供交易之金融資產或金融負債。衍生工具除依避險會計被指定為避險項目外，均分類為持有供交易之金融資產或金融負債。本公司及子公司於金融資產或金融負債符合下列條件之一時，於原始認列時將其指定為透過損益按公允價值衡量：

- (1) 係混合(結合)合約；或
- (2) 可消除或重大減少衡量或認列不一致；或
- (3) 係依書面之風險管理或投資策略，以公允價值基礎管理並評估其績效之投資。

本公司及子公司對於符合交易慣例之持有供交易之金融資產或金融負債與原始認列時被指定為透過損益按公允價值衡量之金融資產或金融負債係採用交易日會計。

透過損益按公允價值衡量之金融資產或金融負債，於原始認列時按公允價值衡量，相關交易成本則認列為原始投入成本。續後按公允價值衡量，其公允價值之變動認列於當期損益。

2. 備供出售金融資產

備供出售金融資產係指定為備供出售或未被分類為任何其他類別之非衍生性金融資產。本公司及子公司對於符合交易慣例之備供出售金融資產係採用交易日會計。

備供出售金融資產於原始認列時按其公允價值加計交易成本衡量，續後按公允價值衡量，其公允價值之變動認列於其他綜合損益。本公司及子公司持有之備供出售金融資產，其公允價值衡量主要係參考同類型公司評價、公司技術發展情形、市場狀況及其他經濟指標所做估計。任何判斷及估計之變動，均可能會影響其公允價值之衡量。

(八) 衍生性金融商品與避險交易

本公司及子公司從事遠期外匯合約、商品選擇權與利率交換等之衍生性金融商品交易，以規避匯率、商品價格與利率變動風險。此類衍生性金融商品原始認列與續後衡量皆以公平價值為基礎。

當不符合避險會計的條件時，衍生性金融商品公平價值變動部分則認列為當期損益。

避險關係可分為下列三種類型：

1. 公平價值避險：

避險工具以公平價值再衡量，或帳面價值因匯率變動所產生之損益，立即認列為當期損益；被避險項目因所規避之風險而產生之利益或損失，係調整被避險項目之帳面價值並立即認列為當期損益。

2. 現金流量避險：

避險工具損益認列為股東權益調整項目。若被避險之預期交易將認列資產或負債，則將原列為股東權益調整項目之損益，於所認列資產或負債影響損益之期間內，重分類為當期損益，並於被避險之預期交易影響淨損益時，將前述直接認列為股東權益調整項目之損益轉列為當期損益。

3. 國外營運淨投資避險：

將避險工具之損益認列為股東權益調整項目，並於處分國外營運機構時，轉列為當期損益。

(九) 應收帳款及備抵呆帳

長期應收款項應按設算利率設算其公平價值，其公平價值與到期值之差額列為「未實現利息收入」，並按利息法分期轉列為利息收入。但一年期以內之應收款項，其公平價值與到期值差異不大且其交易量頻繁者，則不以公平價值評價。

應收款項之減損評估係首先確認是否存在客觀證據顯示重大個別應收款項發生減損，重大個別應收款項存在客觀證據顯示發生減損者，應個別評估其減損金額，其餘存在客觀證據顯示發生減損之非屬重大之應收款項，以及無減損客觀證據之應收款項，將具類似信用風險特徵者納入群組，分別評估該組資產之減損。

(十) 存貨

存貨於取得時以成本為入帳基礎，採永續盤存制。存貨之計算採加權平均法。存貨按成本與淨變現價值孰低評價，比較成本與淨變現價值時除同類別存貨外，係採個別項目為基礎。存貨若有瑕疵、損壞或陳廢等，致其價值顯著減低者，則以淨變現價值為評價基礎。

(十一) 待出售非流動資產

非流動資產帳面金額之回收主要係透過出售交易而非繼續使用，則分類為待出售。符合此分類之非流動資產必須於目前狀態下可供立即出售，且其出售必須為高度很有可能。當適當層級之管理階層承諾出售該資產之計畫，且此出售交易預期自分類日起一年內完成時，將符合出售為高度很有可能。

分類為待出售之非流動資產係以帳面金額與公允價值減出售成本孰低者衡量，且對此類資產停止提列折舊。

(十二) 不動產、廠房及設備

1. 認列與衡量：

不動產、廠房及設備項目係依成本減累計折舊與累計減損衡量。成本包括可直接歸屬於取得或建置資產之增額成本，及拆卸與遷移或復原成本。

2. 重分類至投資性不動產：

當供自用之不動產變更改用途為投資性不動產，該項不動產應按移轉當時之帳面值為入帳基礎，不認列損益。

3. 後續成本：

不動產、廠房及設備項目之一部分重置時所發生的成本，若該部分之未來經濟效益很有可能流入本公司及子公司，且其成本能可靠衡量，則該成本認列為該項目之帳面金額，被重置部分之帳面金額則予以除列。不動產、廠房及設備之日常維修成本於發生時認列為損益。

4. 折舊：

折舊係依可折舊金額計算，可折舊金額係指資產之成本或其他替代成本之金額，減除殘值後之餘額。

折舊係按直線法依不動產、廠房及設備項目之各個部分的估計耐用年限計提並認列為損益，因其最能貼切反映資產未來經濟效益的預期耗用模式。除非可合理確認本公司及子公司將於租賃期間屆滿時取得所有權，租賃資產係依租賃期間及其耐用年限孰短者計提折舊。土地無須攤提折舊。

折舊係按下列耐用年數計提：建築物及改良，六至五十年；機器設備：二至十年；雜項設備：二至十年；辦公設備：三至五年。估計耐用年限、殘值及折舊方法於報導期間結束日進行檢視，任何估計變動之影響係推延適用。

5. 處分或報廢不動產、廠房及設備所產生之利益或損失，係以處分價款與資產帳面金額兩者間之差額，認列於損益。

(十三) 投資性不動產

1. 投資性不動產係指本公司及子公司為賺取租金而持有之不動產，並以取得成本入帳。續後則以成本減除累計折舊及累計減損損失衡量之。
2. 當投資性不動產不再出租而轉供自用時，以狀態改變日之帳面價值轉列不動產、廠房及設備。原自用不動產轉供出租時，以狀態改變日之帳面價值轉列投資性不動產。
3. 投資性不動產之折舊係採直線法，於資產耐用年限內沖銷其成本減除殘值後之金額。所採用之折舊年限請詳不動產、廠房及設備。

(十四) 租賃

當租賃條款係移轉附屬所有權之幾乎所有風險與報酬予承租人，則將其分類為融資租賃；所有其他租賃則分類為營業租賃。

1. 本公司及子公司為出租人

營業租賃之租賃收入係按直線基礎於租賃期間內認列為收入。

2. 本公司及子公司為承租人

營業租賃給付係按直線基礎於租賃期間認列為費用，除非另有系統化的方式更能代表租賃資產經濟效益消耗之時間型態。

(十五) 無形資產

1. 本公司及子公司取得之有限耐用年限的無形資產以成本減累計攤銷與累計減損損失衡量之。

2. 後續支出

後續支出僅於可增加相關特定資產的未來經濟效益時，方可將其資本化。所有其他支出於發生時認列於損益。

3. 攤銷

攤銷係以資產成本或其他替代成本的金額，扣除殘值為計算基礎。攤銷金額係依直線法按下列耐用年數計提：

電腦軟體：3年；

估計耐用年限及攤銷方法於報導期間結束日進行檢視，任何估計變動之影響係推延適用。

(十六) 非金融資產之減損

本公司及子公司於資產負債表日針對有減損跡象之資產，估計其可回收金額，當可回收金額低於其帳面價值時，則認列減損損失。可回收金額係指一項資產之公允價值減出售成本或其使用價值，兩者較高者。當以前年度認列資產減損之情況不存在時，則在以前年度提列損失金額之範圍內予以迴轉。

(十七) 員工福利

1. 退休福利成本

屬確定提撥計畫者，係於員工提供服務期間，就應提撥之退休金數額認列為當期費用；屬確定福利退休計畫者，則按精算結果認列退休金成本。

在確定福利退休福利計畫下，提供福利之成本係使用預計單位福利法決定，並於報導期間結束日進行精算評價。精算損益係於發生期間立即全數認列，並列入合併綜合損益表項下之其他綜合損益。

2. 員工紅利及董監酬勞

本公司及子公司之員工紅利及董監酬勞係為當年度估列之費用並依其性質列為營業成本或營業費用項下之適當會計科目，惟其實際發放數係依據次年度股東會之決議。嗣後股東會決議與財務報表估列數如有差異，視為估計變動，列為股東會決議年度之當期損益。

(十八) 所得稅

所得稅費用係當期應付所得稅及遞延所得稅之總和。

1. 當期所得稅

當期應付所得稅係以當年度課稅所得為基礎。因有收益及費損係為其他年度之應課稅或可減除項目，或有非屬應課稅或可減除項目，致課稅所得不同於合併綜合損益表所報導之淨利。本公司及子公司當期所得稅相關負債係按報導期間結束日已立法或已實質性立法之稅率計算。依所得稅法規定計算之未分配盈餘加徵百分之十所得稅係依當年盈餘俟次年度股東會通過盈餘分配案後，公司始就實際盈餘之分配情形，認列百分之十之未分配盈餘所得稅費用。

2. 遞延所得稅

遞延所得稅係根據合併財務報表所載資產及負債帳面金額與計算課稅所得所採用相應課稅基礎二者所產生之暫時性差異予以認列。遞延所得稅負債一般係就所有應課稅暫時性差異予以認列，而遞延所得稅資產則於很有可能課稅所得以供可減除暫時性差異使用時認列。暫時性差異若係由其他資產及負債原始認列（不包括企業合併）所產生，且交易當時既不影響課稅所得亦不影響會計利潤者，不認列為遞延所得稅資產及負債。

與投資子公司相關之可減除暫時性差異所產生之遞延所得稅資產，僅於其很有可能具有足夠課稅所得用以實現暫時性差異之利益，且於可預見之未來預期將迴轉的範圍內，予以認列。遞延所得稅資產之帳面金額於每一報導期間結束日予以重新檢視，並針對已不再很有可能具有足夠之課稅所得以供其回收所有或部分資產者，調減帳面金額。

遞延所得稅資產及負債係以預期負債清償或資產實現當期之稅率衡量，該稅率係以報導期間結束日已立法或已實質性立法之稅率(及稅法)為基礎。遞延所得稅負債及資產之衡量係反映企業於報導期間結束日預期回收或清償其資產及負債帳面金額之方式所產生之租稅後果。

3. 本年度之當期及遞延所得稅 當期及遞延所得稅係認列於損益，惟與認列於其他綜合損益或直接計入權益之項目相關之當期及遞延所得稅係分別認列於其他綜合損益或直接計入權益。

(十九) 負債準備

本公司及子公司因過去事件負有現時義務(法定或推定義務)，且很有可能須清償該義務，並對該義務金額能可靠估計時，認列負債準備。

認列為負債準備之金額係考量義務之風險及不確定性，而為報導期間結束日清償義務所須支出之最佳估計。若負債準備係以清償該現時義務之估計現金流量衡量，其帳面金額係為該等現金流量之現值。

(二十) 收入

收入係按已收或應收對價之公允價值衡量，並扣除估計之客戶退貨、折扣及其他類似之折讓。

1. 商品之銷售

銷售商品係於下列條件完全滿足時認列收入：(1)本公司及子公司已經將商品所有權之重大風險及報酬移轉予買方；(2)本公司及子公司對於已經出售之商品既不持續參與管理，亦未維持有效控制；(3)收入金額能可靠衡量；(4)與交易有關之經濟效益很有可能流入本公司及子公司；及(5)與交易有關之已發生或將發生之成本能可靠衡量。

2. 租金收入、股利收益及利息收入

租金收入係按直線基礎於租賃期間內認列為收入。

投資所產生之股利收益係於股東收款之權利確立時認列，惟前提係與交易有關之經濟效益很有可能流入本公司及子公司，且收益金額能可靠衡量。

利息收入係依時間之經過按流通在外本金與所適用之有效利率採應計基礎認列。

上述租金收入係提供與主要營業活動相關之資產予他人使用所收取，故列示於營業外收入及支出項下。

(二十一) 每股盈餘

合併財務報表列示歸屬於本公司普通股權益持有人之基本及稀釋每股盈餘。合併財務報表基本每股盈餘係以歸屬於本公司普通股權益持有人之損益，除以當期加權平均流通在外普通股股數計算之。稀釋每股盈餘則係將歸屬於本公司普通股權益持有人之損益及加權平均流通在外普通股股數，分別調整所有潛在稀釋普通股之影響後計算之。合併財務報表之潛在稀釋普通股包括可轉換公司債及給與員工之股票選擇權。

(二十二) 營運部門

營運部門係同時符合下列特性之企業組成單位：

- 1.從事可獲得收入並發生費用之經營活動。
- 2.營運結果定期由企業之營運決策者複核，以制定分配予該部門資源之決策，並評估該部門之績效。
- 3.具個別分離之財務資訊。

五、 重大會計判斷、估計及假設不確定性之主要來源

本公司及子公司編製本合併財務報表時，於採用會計政策之過程中作出重大之判斷，及對有關未來事項作出重大之假設及估計。所作之判斷及估計係依歷史經驗及其他因子為基礎持續評估及調整，請詳以下說明：

(一) 會計政策採用之重要判斷

1. 金融資產－權益投資之減損

本公司及子公司依據國際會計準則第 39 號決定個別金融資產－權益投資是否發生減損，於作此項決定時需重大判斷。本公司及子公司評估個別權益投資之公允價值低於其成本的時間及金額，以及被投資者之財務健全情況和短期業務前景，包括產業及部門績效、技術變遷以及營運及融資現金流量等因素。

2. 投資性不動產

本公司及子公司持有之部分不動產的目的係為賺取租金或資本增值，其他部份係供自用。

(二) 重要會計估計及假設

本公司及子公司所作之會計估計係依據特定日當時之情況對於未來事件之合理預期，惟實際結果可能與估計存有差異，對於下個財務年度之資產及負債可能會有重大調整帳面金額之風險的估計及假設，請詳以下說明：

1. 收入認列

銷貨收入原則上係於獲利過程完成時認列。相關退貨及折讓負債準備係依歷史經驗及其他已知原因估計可能發生之產品退回及折讓，於產品出售當期列為銷貨收入之減項，且本公司及子公司定期檢視估計之合理性。

2. 有形資產及無形資產(商譽除外)減損評估

資產減損評估過程中，本公司及子公司需依賴主觀判斷並依據資產使用模式及產業特性，決定特定資產群組之獨立現金流量、資產耐用年數及未來可能產生之收益與費損，任何由於經濟狀況之變遷或公司策略所帶來的估計改變均可能在未來造成重大減損。

3. 遞延所得稅資產之可實現性

遞延所得稅資產係於未來很有可能具有足夠之課稅所得供可減除暫時性差異使用時方予以認列。評估遞延所得稅資產之可實現性時，必須涉及管理階層之重大會計判斷及估計，包含預期未來銷貨收入成長及利潤率、免稅期間、可使用之所得稅抵減、稅務規劃等假設。任何關於全球經濟環境、產業環境的變遷及法令的改變，均可能引起遞延所得稅資產之重大調整。

4. 存貨之評價

由於存貨須以成本與淨變現價值孰低者計價，故本公司及子公司必須運用判斷及估計決定資產負債表日存貨之淨變現價值。由於科技快速變遷，本公司及子公司評估資產負債表日存貨因正常損耗、過時陳舊或無市場銷售價值之金額，並將存貨成本沖減至淨變現價值。此存貨評價主要係依未來特定期間內之產品需求為估計基礎，故可能產生重大變動。

5. 應計退休金負債之計算

計算確定福利義務之現值時，本公司及子公司必須運用判斷及估計以決定資產負債表日之相關精算假設，包含折現率及計畫資產之預期報酬率等。任何精算假設之變動，均可能會重大影響本公司及子公司確定福利義務之金額。

6. 金融資產－無活絡市場之未上市(櫃)公司股票公允價值衡量

本公司及子公司持有之無活絡市場之未上市(櫃)公司股票，其公允價值衡量主要係參考近期籌資活動、同類型公司評價、公司技術發展情形、市場狀況及其他經濟指標所做估計。任何判斷及估計之變動，均可能會影響其公允價值之衡量。有關金融工具公允價值之說明，請詳附註十二(三)。

六、重要會計科目之說明

(一) 現金及約當現金

	102.12.31	101.12.31	101.1.1
庫存現金及週轉金	\$ 1,098	\$ 3,031	\$ 19,409
支票存款及活期存款	204,076	242,769	214,935
定期存款	97,760	37,034	4,295
列報於資產負債表之現金及約當現金	\$ 302,934	\$ 282,834	\$ 238,639

1. 本公司及子公司往來之金融機構信用品質良好，且本公司及子公司與多家金融機構往來以分散信用風險，預期發生違約之可能性甚低，於資產負債表日最大信用風險之暴險金額為現金及約當現金之帳面金額。
2. 本公司及子公司現金及約當現金無提供作為質押擔保之情形。

(二) 透過損益按公允價值衡量之金融資產

項 目	102.12.31	101.12.31	101.1.1
流動項目：			
持有供交易之金融資產			
非避險之衍生金融工具			
-商品選擇權合約	\$ -	\$ 549	\$ -
-遠期外匯合約	-	-	-
-利率交換合約	39	-	-
合計	\$ 39	\$ 549	\$ -

1. 本公司及子公司有關非避險之衍生金融資產評價利益說明如下：

	102 年度	101 年度
評價(損)益	\$ (510)	\$ 596

2. 有關非避險之衍生金融資產之交易及合約資訊說明如下：

金融商品項目	102年12月31日		101年12月31日	
	合約金額 (名目本金)	契約期間	合約金額 (名目本金)	契約期間
流動項目：				
商品選擇權合約	-	-	USD1,828,750	101.10.29 ~102.05.09
商品選擇權合約	-	-	USD1,832,500	101.10.29 ~102.05.09
利率交換合約	NTD75,000	101.09.21 ~106.09.25	-	-

101年1月1日

金融商品項目	101年1月1日	
	合約金額 (名目本金)	契約期間
流動項目：		
遠期外匯合約	-	-

本公司及子公司為規避利率變動現金流量風險及銅價變動風險，而與國內金融機構簽訂利率交換合約及賣出銅商品選擇權合約，因避險交易未符合使用避險會計之要件，採透過損益按公允價值衡量之會計處理。

3. 本公司及子公司未有將透過損益按公允價值衡量之金融資產提供質押之情形。

(三) 應收票據(淨額)

	102.12.31	101.12.31	101.1.1
應收票據	\$47,535	\$52,441	\$48,306
其他應收票據	-	147	136
減：備抵呆帳	(546)	(732)	(732)
合計	\$46,989	\$51,856	\$47,710

本公司及子公司民國102年12月31日、101年12月31日及101年1月1日，部份應收票據已作為金融機構貸款擔保品之情形請詳附註九。

(四) 應收帳款(淨額)

	102.12.31	101.12.31	101.1.1
應收帳款	\$503,676	\$712,597	\$843,844
減：備抵呆帳	(12,312)	(12,205)	(10,764)
合計	\$491,364	\$700,392	\$833,080

1. 上述期間本公司及子公司與金融機構簽訂有追索權之應收帳款債權讓售合約，依合約規定，金融機構得不承擔相對人之信用風險，相對人仍未付款，本公司及子公司應無異議買回該筆帳款並償還對此應收帳款所預支之價金，因此本公司及子公司並無除列讓售之應收帳款，相關預支之價款帳列短期借款項下，請詳附註六(十)，尚未到期之讓售應收帳款相關資訊如下。

讓售對象	擔保品	102年12月31日		101年12月31日	
		讓售金額	已預支金額	讓售金額	已預支金額
彰化銀行	無	USD 132 仟元	USD 105 仟元	HKD 580 仟元	HKD 454 仟元

2. 已逾期但未減損之金融資產之帳齡分析如下：

項 目	102.12.31	101.12.31	101.1.1
30天內	\$ 6,129	\$89,978	\$106,561
31-90天	17,788	28,733	35,962
91-180天	1,595	7,555	1,392
181天以上	10,179	4,501	5,541
合計	\$ 35,691	\$130,767	\$149,456

3. 本公司及子公司對客戶之授信期間原則上為月結30天至145天。備抵呆帳係參考帳齡分析及客戶目前財務狀況分析，以估計無法回收之金額。除已提列減損者，其餘應收票據及應收帳款金額於報導期間結束日之帳齡分析請參閱上表。本公司針對已逾期但未提列減損之應收帳款，經評估其信用品質及存在之客觀證據顯示，並未發生重大改變且相關帳款仍可收回，故尚無減損疑慮。
4. 本公司及子公司之應收帳款於民國102年12月31日、101年12月31日及101年1月1日最大信用風險之暴險金額為每類應收帳款之帳面金額。
5. 本公司及子公司並未持有任何的擔保品。

(五) 存貨

	102.12.31	101.12.31	101.1.1
原料	\$ 83,685	\$100,683	\$209,519
在製品	62,103	78,470	37,724
製成品	68,555	48,920	15,337
商品	1,437	73,883	11,085
在途原物料	-	-	3,984
備抵存貨跌價及呆滯損失	(23,024)	(65,665)	(30,144)
合計	\$ 192,756	\$236,291	\$247,505

1. 民國102及101年度與存貨相關之營業成本如下：

	102 年度	101 年度
存貨轉列營業成本	\$ 2,095,258	\$ 2,051,337
存貨報廢損失	4,900	19,345
存貨跌價損失	10,287	35,828
出售下腳	(31,760)	(8,714)
存貨盤(盈)虧等	(45,550)	(1,099)
閒置未分攤固定製造費用	-	1,257
合 計	\$ 2,033,135	\$ 2,097,954

2. 本公司未有將存貨提供質押之情形。

(六) 採權益法投資之長期股權投資

1. 長期股權投資明細：

被投資公司名稱	102.12.31		101.12.31		101.1.1	
	金額	持股比例	金額	持股比例	金額	持股比例
東莞中鉅資訊光電有限公司	\$ 40,456	30%	\$ -	- %	\$ -	- %

2. 對採權益法評價之長期股權投資，係指該等被投資公司同期間經會計師查核財務報表認列之投資損益。本公司民國102年度及101年度長期股權投資認列投資損失情形如下：

被投資公司名稱	102年度	101年度
	金額	金額
東莞中鉅資訊光電有限公司	\$ (4,389)	\$ -

3. 本公司於102年12月出售原持有東莞中鉅資訊光電有限公司之20%股權予東莞市南卓實業有限公司，其出售資訊請詳附註七說明。

(七) 備供出售金融資產-非流動

項 目	102.12.31	101.12.31	101.1.1
非流動項目：			
未上市櫃公司股票	\$34,600	\$34,600	\$34,600
備供出售金融資產評價調整	71,965	54,578	43,069
累計減損-備供出售金融資產	(24,650)	(24,650)	(24,650)
合計	\$81,915	\$64,528	\$53,019

本公司及子公司民國102年12月31日、101年12月31日及101年1月1日備供出售金融資產未有提供質押之情形。

(八) 不動產、廠房及設備

	土 地	房屋及建築	其 他	合 計
102年1月1日				
成本	\$97,275	\$180,998	\$426,385	\$704,658
累計折舊及減損	(1,142)	(31,684)	(166,353)	(199,179)
合計	\$96,133	\$149,314	\$260,032	\$505,479

<u>102年度</u>				
1月1日	\$96,133	\$149,314	\$260,032	\$505,479
增添	-	1,324	28,543	29,867
處分	-	(39,048)	(84,202)	(123,250)
重分類	-	-	5,764	5,764
中鉅轉為合併個體外 之投資公司	-	-	(23,018)	(23,018)
折舊費用	-	(4,318)	(46,912)	(51,230)
淨兌換差額	-	1,538	11,236	12,774
12月31日	<u>\$96,133</u>	<u>\$108,810</u>	<u>\$151,443</u>	<u>\$356,386</u>
<u>102年12月31日</u>				
成本	\$97,275	\$138,631	\$266,949	\$502,855
累計折舊及減損	(1,142)	(29,821)	(115,506)	(146,469)
合計	<u>\$96,133</u>	<u>\$108,810</u>	<u>\$151,443</u>	<u>\$356,386</u>
	土 地	房屋及建築	其 他	合 計
<u>101年1月1日</u>				
成本	\$97,275	\$182,469	573,413	\$853,157
累計折舊及減損	(1,142)	(26,565)	(222,488)	(250,195)
合計	<u>\$96,133</u>	<u>\$155,904</u>	<u>350,925</u>	<u>\$602,962</u>
<u>101年度</u>				
1月1日	\$96,133	\$155,904	\$350,925	\$602,962
增添	-	-	103,270	103,270
處分	-	-	(56,862)	(56,862)
重分類	-	-	(66,079)	(66,079)
折舊費用	-	(5,260)	(61,836)	(67,096)
淨兌換差額	-	(1,330)	(9,386)	(10,716)
12月31日	<u>\$96,133</u>	<u>\$149,314</u>	<u>\$260,032</u>	<u>\$505,479</u>
<u>101年12月31日</u>				
成本	\$97,275	\$180,998	\$426,385	\$704,658
累計折舊及減損	(1,142)	(31,684)	(166,353)	(199,179)
合計	<u>\$96,133</u>	<u>\$149,314</u>	<u>\$260,032</u>	<u>\$505,479</u>

1. 以不動產、廠房及設備提供擔保之資訊，請詳附註九之說明。
2. 如附註一所述，本集團因改變經營策略，於民國102年6月起本合併公司之子公司蘇州太空梭電腦線材有限公司陸續停止生產，為提升資產之使用效益，並於民國102年8月經董事會決議通過出售蘇州太空梭電腦線材有限公司之土地廠房等設備，且已於民國102年11月8日簽訂出售合約，售價為人民幣25,003仟元，相關價款已全數收訖。

(九) 投資性不動產

	土地	房屋及建築	合計
<u>102年1月1日</u>			
成本	\$213,703	\$301,650	\$515,353
累計折舊及減損	-	(98,193)	(98,193)
合計	\$213,703	\$203,457	\$417,160
<u>102年度</u>			
1月1日	\$213,703	\$203,457	\$417,160
折舊費用	-	(7,240)	(7,240)
12月31日	\$213,703	\$196,217	\$409,920
<u>102年12月31日</u>			
成本	\$213,703	\$301,650	\$515,353
累計折舊及減損	-	(105,433)	(105,433)
合計	\$213,703	\$196,217	\$409,920
	土地	房屋及建築	合計
<u>101年1月1日</u>			
成本	\$240,220	\$323,535	\$563,755
累計折舊及減損	-	(116,543)	(116,543)
合計	\$240,220	\$206,992	\$447,212
<u>101年度</u>			
1月1日	\$240,220	\$206,992	\$447,212
折舊費用	-	(7,414)	(7,414)
增添	-	3,879	3,879
處分	(26,517)	-	(26,517)
12月31日	\$213,703	\$203,457	\$417,160
<u>101年12月31日</u>			
成本	\$213,703	\$301,650	\$515,353
累計折舊及減損	-	(98,193)	(98,193)
合計	\$213,703	\$203,457	\$417,160

	102 年度	101 年度
投資性不動產之租金收入	\$1,443	\$1,443
當期已產生租金收入之投資性不動產 所發生之直接營運費用	\$432	\$432
當期未產生租金收入之投資性不動產 所發生之直接營運費用	\$6,808	\$6,982

投資性不動產之公允價值係以獨立評價人員之評價為基礎，該評價係以市場價值為主，以市場比較法比較鄰近地區相似條件之不動產市場價值，並考量出租該不動產預期收益，以決定不動產之價值。

(十) 短期借款

借款性質	102年12月31日	利率區間
銀行借款		
購料借款	\$ 153,470	1.20%~1.85%
信用借款	60,863	1.76%-1.93%
抵押借款	100,000	1.84%
應收帳款融資	1,339	1.25%
小計	<u>\$ 315,672</u>	

借款性質	101年12月31日	利率區間
銀行借款		
購料借款	\$ 99,580	1.34%~1.95%
信用借款	120,000	1.80%~1.84%
應收帳款融資	1,702	2.00%
小計	<u>\$ 221,282</u>	

借款性質	101年1月1日	利率區間
銀行借款		
購料借款	\$ 127,139	1.27%~2.62%
信用借款	90,000	1.80%~1.90%
抵押借款	100,000	1.77%
小計	<u>\$ 317,139</u>	

本公司及子公司提供部份資產作為上述短期借款之擔保品，明細請詳附註九之說明。

(十一) 應付短期票券

	102年12月31日	101年12月31日	101年1月1日
應付短期票券	\$118,000	\$ 80,000	\$ 30,000
應付短期票券折價	(347)	(147)	-
合計	<u>\$ 117,653</u>	<u>\$ 79,853</u>	<u>\$ 30,000</u>
利率區間	<u>1.97%</u>	<u>1.97%</u>	<u>0.85%</u>

本公司及子公司提供部份資產作為上述短期借款之擔保品，明細請詳附註九之說明。

2. 上述資產負債轉列待出售非流動資產相關之負債之主要類別如下：

項 目	102.12.31	101.12.31	101.1.1
與分類為待出售非流動資產直接 相關之負債	\$ -	\$ (11,560)	\$ (10,717)

(十四) 長期借款

借款性質	借款期間及還款方式	102年12月31日
彰化銀行	契約期限自 99 年 9 月 20 日至 104 年 9 月 20 日止，自 99.12.20 起按季共分二十期攤還。	\$ 24,500
彰化銀行	契約期限自 101 年 9 月 5 日至 106 年 9 月 5 日止，自 101.12.5 起按季共分二十期攤還。	33,750
彰化銀行	契約期限自 101 年 9 月 21 日至 106 年 9 月 21 日止，自 101.12.21 起按季共分二十期攤還。	75,000
減：一年或一營業週期內到期之長期借款(帳列其他流動負債)		(43,000)
合計		\$ 90,250
利率區間		2.00%~2.62%

借款性質	借款期間及還款方式	101年12月31日
彰化銀行	契約期限自 97 年 7 月 15 日至 102 年 7 月 15 日止，自 97.10.15 起按季共分二十期攤還。	\$18,000
彰化銀行	契約期限自 97 年 8 月 5 日至 102 年 8 月 5 日止，自 97.11.5 起按季共分二十期攤還。	22,500
彰化銀行	契約期限自 99 年 9 月 20 日至 104 年 9 月 20 日止，自 99.12.20 起按季共分二十期攤還。	38,500
彰化銀行	契約期限自 101 年 9 月 5 日至 106 年 9 月 5 日止，自 101.12.5 起按季共分二十期攤還。	42,750
彰化銀行	契約期限自 101 年 9 月 21 日至 106 年 9 月 21 日止，自 101.12.21 起按季共分二十期攤還。	95,000
上海商銀	契約期限自 100 年 1 月 4 日至 103 年 1 月 4 日止，自 101.4.20 起按季共分八期攤還本金。	25,360
減：一年或一營業週期內到期之長期借款(帳列其他流動負債)		(103,825)
合計		\$138,285
利率區間		1.84%~2.77%

借款性質	借款期間及還款方式	101年1月1日
彰化銀行	契約期限自 97 年 7 月 15 日至 102 年 7 月 15 日止，自 97.10.15 起按季共分二十期攤還。	\$42,000
彰化銀行	契約期限自 97 年 8 月 5 日至 102 年 8 月 5 日止，自 97.11.5 起按季共分二十期攤還。	52,500
彰化銀行	契約期限自 99 年 9 月 20 日至 104 年 9 月 20 日止，自 99.12.20 起按季共分二十期攤還。	52,500
上海商銀	契約期限自 100 年 1 月 4 日至 103 年 1 月 4 日止，自 101.4.20 起按季共分八期攤還本金。	42,016
減：一年或一營業週期內到期之長期借款(帳列其他流動負債)		(84,388)
合計		<u>\$104,628</u>
利率區間		<u>2.76%</u>

1. 本公司及子公司提供部份資產作為上述長期借款之擔保品，明細請詳附註九之說明。

2. 本公司及子公司未動用借款額度明細如下：

	102.12.31	101.12.31	101.1.1
浮動利率			
一年內到期	<u>\$346,803</u>	<u>\$270,216</u>	<u>\$249,541</u>

(十五) 退休金

1. 本公司依「勞動基準法」訂定之員工退休辦法，係屬確定給付退休辦法，適用於民國94年7月1日實施「勞工退休金條例」前所有正式員工之服務年資，以及於實施「勞工退休金條例」後選擇繼續適用勞動基準法員工之後續服務年資。依該辦法之規定，員工退休金係按退休時一個月平均薪資計算。本公司依員工每月薪資2%提撥員工退休金基金，交由勞工退休準備金監督委員會，以該委員會名義存入台灣銀行之專戶。

2. 資產負債表帳列其他非流動負債認列之金額如下：

	102年12月31日	101年12月31日	101年1月1日
已提撥確定福利義務現值	\$ (14,016)	\$ (13,374)	\$ (24,069)
計畫資產公允價值	1,015	775	10,279
提撥狀況	(13,001)	(12,599)	(13,790)
列前期服務成本	70	78	86
認列於資產負債表之淨負債	<u>\$ (12,931)</u>	<u>\$ (12,521)</u>	<u>\$ (13,704)</u>

3. 本公司民國102及101年度認列於損益表之退休金成本總額分別為 417仟元及 615元。

4. 本公司民國102及101年度認列於綜合損益表之精算損失分別為 296仟元及 2,683仟元(已扣所得稅影響數550仟元)。
5. 截至民國102年12月31日及101年12月31日止，本公司累積認列於其他綜合損益之精算損失分別為2,979仟元及2,683仟元。
6. 本公司之確定福利退休計劃資產，係由台灣銀行按該基金年度投資運用計畫所定委託經營項目之比例及金額範圍內，依勞工退休基金收支保管及運用辦法第六條之項目（即存放國內外之金融機構，投資國內外上市、上櫃或私募之權益證券及投資國內外不動產之證券化商品等）辦理委託經營。該基金之運用，其每年決算分配之最低收益，不得低於依當地銀行二年定期存款利率計算之收益。102及101年12月31日構成總計劃資產公允價值之百分比，請詳政府公告之各年度之勞工退休基金運用報告。

整體計劃資產預期報酬率係根據歷史報酬趨勢，對義務之整體期間報酬之預測，並參考勞工退休基金監理會對勞工退休基金之運用情形，於考量最低收益不得低於當地銀行二年定期存款利率之收益之影響所作之估計。

7. 有關退休金之精算假設彙總如下：

	102年度	101年度
折現率	1.750%	1.375%
未來薪資增加率	2.000%	2.000%
計畫資產預期長期報酬率	2.000%	1.875%

對於未來死亡率之假設係依據台灣壽險業第四回及第五回經驗生命表估計。

8. 經驗調整之歷史資訊如下：

	102年度	101年度
確定福利義務現值	\$(14,016)	\$(13,374)
計畫資產公允價值	1,015	775
計畫剩餘(短絀)	\$(13,001)	\$(12,599)
計畫負債之經驗調整	\$(790)	\$(3,139)
計畫資產之經驗調整	\$(3)	\$(94)

9. 本公司及子公司於民國102年度後一年內預計支付予退休計畫之提撥金為 417仟元。
10. 自民國94年7月1日起，本公司依「勞工退休金條例」訂定之勞工退休辦法，係屬確定提撥退休辦法。依員工每月薪資6%提撥退休金至勞工保險局之個人專戶。民國102及101年度，本公司依上開退休金辦法認列之退休金費用總額分別為 1,040仟元及 841仟元。
11. 國外子公司之退休金計畫採確定提撥制，其依當地有關法令，公司及員工各依薪資之一定比例限度內提撥退休基金。

(十六) 股本

截至民國102年12月31日止，本公司實收資本總額為1,391,173仟元，分為139,117仟股，每股面額10元，均為普通股。

(十七) 資本公積

1. 依公司法規定，資本公積僅供彌補虧損，但公司無虧損者得以發行股票溢價及受領贈與所得所產生之資本公積之全部或一部發給新股或現金。另依證期局規定，每年撥充資本公積之合計金額不得超過實收資本額10%。其中以發行股票溢價轉入之資本公積撥充資本者，應俟產生該次資本公積經主管機關核准登記後之次一年度，始得將該次轉入之資本公積撥充資本。
2. 資本公積內容如下：

	102年12月31日	101年12月31日	101年1月1日
資本公積-長期投資	\$9,128	\$9,128	\$9,128

(十八) 保留盈餘

1. 法定盈餘公積

依公司法規定，公司應就稅後純益提撥10%為法定盈餘公積，直至與實收資本總額相等為止。法定盈餘公積依法僅供彌補虧損之用，但公司無虧損者，得依股東會決議之方法，將該項公積超過實收資本額25%的部份，發給新股或現金。

2. 特別盈餘公積

本公司分派盈餘時，依法令規定須就當年度資產負債表日之其他權益項目借方餘額提列特別盈餘公積始得分派，俟後其他權益項目借方餘額迴轉時，迴轉金額得列入可供分派盈餘中。

3. 盈餘分配

(1) 本公司章程第20條規定，年度盈餘分派順序及限制如下：

A. 提繳所得稅。

B. 彌補以往年度虧損。

C. 提百分之十法定盈餘公積。

D. 按法令規定提列特別盈餘公積。

E. 如尚有盈餘，由董事會擬具盈餘分派案提請股東會決議後，依下列比例分派之：

(a). 董事、監察人酬勞百分之五(含)以下。

(b). 員工紅利百分之五(含)至百分之十(含)。

(c). 餘額連同以往年度累積未分配盈餘，由董事會擬具股東紅利分派議案，提請股東會決議分派之。

- (2) 本公司對於應付員工紅利及董監酬勞之估列係以截至當期止之稅後淨利，考量法定盈餘公積等因素後，以章程所訂之成數為基礎估列(分別以6%及2%估列)。嗣後若董事會決議之發放金額有重大變動時，應調整當年度費用；次年度股東會決議之發放金額仍有變動時，則於股東會決議年度調整入帳。如股東會決議採股票發放員工紅利，股票紅利股數以決議分紅之金額除以股票公平價值決定，股票公平價值係以股東會決議日前一日之收盤價，並考量除權除息之影響為計算基礎。惟本公司民國101年及100年度均有累積虧損尚未補，故民國102年及101年1至9月員工紅利及董監酬勞估計金額均為0。
- (3) 本公司有關董事會通過擬議及股東會決議盈餘分配或虧損撥補之情形，請至台灣證券交易所之「公開資訊觀測站」查詢。

(十九) 其他權益項目

	備供出售金融資產 未實現損益	國外營運機構財務 表換算之兌換差額	總計
102年1月1日	\$ 54,578	\$ (18,771)	\$ 35,807
公允價值變動	17,387	-	17,387
外幣換算差異數	-	25,729	25,729
102年12月31日	\$ 71,965	\$ 6,958	\$ 78,923

	備供出售金融資產 未實現損益	國外營運機構財務 表換算之兌換差額	總計
101年1月1日	\$ 43,069	\$ -	\$ 43,069
公允價值變動	11,509	-	11,509
外幣換算差異數	-	(18,771)	(18,771)
101年12月31日	\$ 54,578	\$ (18,771)	\$ 35,807

(二十) 其他利益及損失

	102 年度	101 年度
租金收入	\$ 1,443	\$ 1,443
利息收入	586	741
透過損益按公允價值衡量之金融資產(負債)		
利益	156	596
透過損益按公允價值衡量之金融資產(負債)		
損失	(532)	(134)
減損迴轉利益	-	18,171
減損損失	-	(26,951)
依權益法認列投資損失	(5,024)	-

淨外幣兌換利益(損失)	(5,772)	(17,453)
處分不動產、廠房及設備利益(損失)	15,099	(2,906)
其他(損)益淨額	23,949	22,722
合計	<u>\$ 29,905</u>	<u>\$ (3,771)</u>

(二十一)財務成本

	102 年度	101 年度
利息費用	<u>\$ 10,631</u>	<u>\$ 11,224</u>

(二十二)員工福利、折舊及攤銷費用功能別彙總

功能別 性質別	102 年度			101 年度		
	屬於營業成 本者	屬於營業費 用者	合 計	屬於營業成 本者	屬於營業費 用者	合 計
員工福利						
薪資費用	\$ 154,974	\$ 61,945	\$ 216,919	\$ 183,220	\$ 64,868	\$ 248,088
勞健保費用	10,201	6,418	16,619	12,051	4,754	16,805
退休金費用	-	1,457	1,457	103	2,033	2,136
員工福利費用	30,060	6,726	36,786	14,265	8,402	22,667
折舊費用	36,204	22,266	58,470	53,927	15,551	69,478
攤銷費用	2,903	5,817	8,720	14,992	4,174	19,166

註:與現金流量表差異數民國101年度計5,032仟元,係帳列閒置資產折舊、跌價損失及什項支出。

(二十三)所得稅費用

1. 所得稅費用組成部分

	102 年度	101 年度
當期所得稅：		
當期產生之應付所得稅	\$ 4,043	\$ 4,830
以前年度所得稅高低估	440	-
當期所得稅總額	<u>4,483</u>	<u>4,830</u>
遞延所得稅：		
暫時性差異之原始產生及迴轉	863	2,638
遞延所得稅總額	<u>863</u>	<u>2,638</u>
所得稅費用	<u>\$ 5,346</u>	<u>\$ 7,468</u>

2. 本公司營利事業所得稅業經稅捐稽徵機關核定至民國100年度。

3. 待彌補虧損相關資訊

	102.12.31	101.12.31	101.1.1
87年度以後	\$ (339,594)	\$(287,409)	\$(95,564)

4. 兩稅合一相關資訊

(1)可扣抵稅額帳戶餘額

	102.12.31	101.12.31	101.1.1
可扣抵稅額帳戶餘額	\$ 8	\$ 8	\$ 8

(2)盈餘分配之稅額扣抵比率

	102年度(預計)	101年度(實際)
稅額扣抵比率	-	-

本公司民國102年及101年度均為累積虧損，故無盈餘分配之稅額扣抵比率之揭露。

(二十四)本公司每股盈餘

	102 年度	101 年度
基本每股盈餘		
歸屬母公司業主本期淨損(仟元)	\$ (75,963)	\$(189,162)
加權平均流通在外股數(仟股)	139,117	139,117
基本每股盈餘(元)	\$ (0.55)	\$ (1.36)

七、除列子公司資訊

自102年12月起，本公司處分對中鉅公司20%之股權，對該公司之財務及營運政策不再具有主導能力，並將相關資產負債及非控制權益予以除列。相關處分資訊如下：

(一)取得價款及除列子公司資產及負債之分析

	102.1.1-102.11.30
採權益法處分之投資子公司淨資產	\$ 69,122
採權益法之投資子公司淨負債	(39,466)
可辨認淨資產	29,656
匯率影響數	(702)
股權出售之售價	(31,865)
處分採權益法之投資子公司之淨利益	\$ (2,911)
期末售價帳列其他應收款	\$ 31,865

(二) 除列子公司之淨現金流出

	102.1.1-102.11.30
除列之現金及約當現金餘額	\$ 15,376

八、 關係人交易

(一) 關係人之名稱及關係

關係人名稱	與本公司之關係
東莞市南卓實業有限公司(南卓)	與被投資公司東莞中鉅之董事長相同
興揚實業有限公司(興揚)	實質關係人
東莞中鉅資訊光電有限公司(中鉅)	本公司持有30%股權(本合併公司於民國102年12月出售20%持有股權)

(二) 與關係人間之重大交易事項

1. 銷貨

	102 年度	
	金 額	占該科目%
中鉅	\$ 175,060	8.06

本公司對關係人之銷貨，通常之收款期間為月結90天。交易條件與一般銷貨尚無顯著不同。對上列中鉅之銷貨中屬102年度1月1日至11月30日計152,342元，已列入本合併公司之沖銷。

2. 營業成本-進貨

	102 年度	
	金 額	占該科目%
興揚	\$ 294,565	14.49
中鉅	1,535	0.07
	\$ 296,100	14.56

本公司對關係人之進貨，通常之付款期間為月結90天。交易條件與一般進貨尚無顯著不同。

3. 營業費用

	102 年度		101 年度	
	金 額	占該科目%	金 額	占該科目%
南卓	\$ 3,815	1.61	\$ 790	0.33

(三) 與關係人間之債權債務

1. 應收帳款

	102年12月31日	
	金額	占該科目%
中鉅	\$104,171	17.43

2. 應付帳款

	102年12月31日	
	金額	占該科目%
興揚	\$126,827	35.20
中鉅	1,829	0.51
	\$128,656	35.71

3. 其他應付款

	102年12月31日		101年12月31日		101年1月1日	
	金額	占該科目%	金額	占該科目%	金額	占該科目%
南卓	\$4,250	98.18	\$4,664	4.71	\$4,763	4.27

(四) 取得設備

民國102年度紅翔公司向興揚公司購置機器設備金額為14,746仟元，截至民國102年12月31日止，相關款項均已支付完畢。

(五) 處分設備

	處分項目	102年度	
		處分價款	處分(損)益
興揚	機器設備	\$ 9,741	\$ 9,096
南卓	機器設備	6,659	-
		\$ 47,797	\$ 9,096

(六) 處分長期股權投資

民國102年12月以31,865仟元之價款出售中鉅公司20%之股權予南卓公司，產生處分利益2,911仟元，請詳附註七。

(七) 主要管理階層薪酬資訊

	102年度	101年度
薪資及其他短期員工福利	\$ 3,615	\$ 5,027

九、抵質押之資產

本公司之資產提供擔保明細如下：

項目	102.12.31	101.12.31	101.1.1
應收票據	\$25,261	\$24,098	\$ 22,497
應收帳款	-	1,702	-
其他流動資產-定期存款	-	9,200	12,905
其他流動資產-備償戶存款	23,097	19,353	15,975
不動產、廠房及設備	186,772	188,744	192,001
投資性不動產	409,920	417,160	447,212
合計	<u>\$645,050</u>	<u>\$660,257</u>	<u>\$690,590</u>

(一) 抵質押之資產係提供作為金融機構貸款之擔保品。

(二) 抵質押之資產係以帳面淨額表達。

十、重大或有負債及未認列之合約承諾

(一) 或有事項

截至民國102年12月31日止，本公司向金融機構申請開立信用狀，已開立未使用之餘額分別為2,236仟元。

(二) 承諾事項

本公司及子公司截至民國102年12月31日止，承租營業場所、停車位及倉庫等簽訂租約，於未來五年內估計每年應付租金如下：

年 度	金 額
103.1.1 ~ 103.12.31	41,466
104.1.1 ~ 104.12.31	36,713
105.1.1 ~ 105.12.31	7,087
106.1.1 ~ 106.12.31	2,936

十一、重大之災害損失：無。

十二、重大之期後事項：無。

十三、其他

(一) 資本風險管理

本公司及子公司於民國102年之策略維持與民國101年相同，均係致力將負債資本比率維持在40%以下。於民國102年12月31日、101年12月31日、及101年1月1日，本公司及子公司之負債資本比率如下：

	102.12.31	101.12.31	101.1.1
總借款	\$ 566,575	\$ 543,245	\$ 536,155
減：現金及約當現金	(302,934)	(282,834)	(238,639)
債務淨額	263,641	260,411	297,516
總權益	1,169,571	1,281,350	1,479,523
總資本	\$ 1,433,212	\$ 1,541,761	\$ 1,777,039
負債資本比率	18.40%	16.89%	16.74%

(二) 金融工具

1. 金融工具資訊

民國102年12月31日、101年12月31日及101年1月1日本公司持有之金融商品在資產負債表之帳面價值與估計公平價值相當，明細如下：

	102.12.31	101.12.31	101.1.1
金融資產：			
現金及約當現金	\$ 302,934	\$ 282,834	\$ 238,639
透過損益按公允價值衡量之金融資產	39	549	-
備供出售金融資產權益證券投資	81,915	64,528	53,019
應收票據	46,989	51,856	47,710
應收帳款	491,364	700,392	833,030
應收帳款-關係人	106,253	-	-
其他應收款	47,478	7,647	8,102
其他應收款-關係人	12,815	-	-
受限制銀行存款	23,097	28,553	28,880
存出保證金	74	63	63
合計	\$ 1,112,958	\$ 1,136,422	\$ 1,209,443
	102.12.31	101.12.31	101.1.1
金融負債：			
短期借款	\$ 315,672	\$ 221,282	\$ 317,13931
應付短期票券	117,653	79,853	30,000
透過損益按公允價值衡量之金融負債	-	134	47

應付票據	3,059	30,613	39,300
應付帳款	231,661	399,732	403,049
應付帳款-關係人	128,656	-	-
其他應付款	79	94,383	106,694
其他應付款-關係人	4,250	4,664	4,763
長期借款(包含一年或一營業週期內到期)	133,250	242,110	189,016
存入保證金	1,329	1,165	1,257
合計	<u>\$935,609</u>	<u>\$ 1,073,936</u>	<u>\$1,091,26</u>

2.財務風險管理政策

- (1)本公司及子公司日常營運受多項財務風險之影響，包含市場風險(包括匯率風險、利率風險、及價格風險)、信用風險及流動性風險。本公司及子公司整體風險管理政策著重於金融市場的不可預測事項，並尋求可降低對本公司及子公司財務狀況及財務績效之潛在不利影響。本公司及子公司使用多項衍生金融工具以規避特定暴險，請詳附註六(二)、六(六)及十二。
- (2)風險管理工作由本公司財務部按照董事會核准之政策執行。本公司財務部透過與公司營運單位密切合作，負責辨認、評估與規避財務風險。董事會對整體風險管理訂有書面原則，亦對特定範圍與事項提供書面政策，例如匯率風險、利率風險、信用風險、衍生與非衍生金融工具之使用，以及剩餘流動資金之投資。

3.重大財務風險之性質及程度

(1)市場風險

匯率風險

本公司及子公司係跨國營運，因此受多種不同貨幣所產生之匯率風險，主要為美元及人民幣。相關匯率風險來自未來之商業交易、已認列之資產與負債，及對國外營運機構之淨投資。

本公司及子公司管理階層已訂定政策，規定公司內各公司管理相對其功能性貨幣之匯率風險。本公司及子公司應透過本公司財務部就其整體匯率風險進行避險。為管理來自未來商業交易及已認列資產與負債之匯率風險，本公司及子公司透過本公司財務部採用適當的外匯金融工具進行。當未來商業交易、已認列資產或負債係以非該個體之功能性貨幣之外幣計價時，匯率風險便會產生。

本公司財務部之風險管理政策係針對未來12個月每一主要貨幣75%至100%之預期現金流量（主要為出口銷售及存貨採購）進行避險。每一主要貨幣之預期銷售中，民國102年及101年度約有90%及95%係符合避險會計目的之「高度很有可能」發生之預期交易。

本公司持有若干國外營運機構投資，其淨資產承受外幣換算風險。來自本公司國外營運機構淨資產所產生之匯率風險，主要係透過以相關外幣計價之借款來管理。

本公司及子公司從事之業務涉及若干非功能性貨幣(本公司之功能性貨幣為新台幣、部分子公司之功能性貨幣為港幣或人民幣)，故受匯率波動之影響，具重大匯率波動影響之外幣資產及負債資訊如下：

一〇二年十二月三十一日

一〇一年十二月三十一日

	外幣	匯率	新台幣	外幣	匯率	新台幣	
<u>金融資產一</u>							
<u>貨幣性項目</u>							
美元	\$	\$ 11,609	29.805	\$ 346,017	\$ 18,894	29.034	\$ 548,568
港幣		20,364	3.8430	78,258	159,084	3.745	595,770
人民幣		91,999	4.8885	449,737	48,499	4.608	223,483
日幣		67	0.2839	19	-	-	-
<u>金融負債一</u>							
<u>貨幣性項目</u>							
美元	\$	\$ 12,696	29.805	\$ 378,402	\$ 12,731	29.034	\$ 369,632
港幣		1,101	3.8430	4,231	120,111	3.745	449,816
人民幣		43,907	4.8885	214,637	45,371	4.608	209,070

價格風險

由於本公司及子公司持有之投資於合併資產負債表中係分類為備供出售金融資產，或透過損益按公允價值衡量之金融資產，因此本公司及子公司暴露於權益工具之價格風險。本公司及子公司未有商品價格風險之暴險。為管理權益工具投資之價格風險，本公司及子公司將其投資組合分散，其分散之方式係根據本公司及子公司設定之限額進行。

利率風險

本公司及子公司之利率風險來自長期借款。按浮動利率發行之借款使本公司及子公司承受現金流量利率風險，部分風險被按浮動利率持有之現金及約當現金抵銷。按固定利率發行之借款則使本公司及子公司承受公允價值利率風險。本公司及子公司之政策係將其借款約1.981%與3.100%維持在固定利率工具。於民國102年及101年度，本公司及子公司按浮動利率計算之借款係以新台幣計價。

本公司及子公司模擬多項方案並分析利率風險，包含考量再融資、現有部位之續約、其他可採用之融資和避險等，以計算特定利率之變動對損益之影響。就每個模擬方案，所有貨幣均係採用相同之利率變動。此等模擬方案僅運用於計息之重大負債部位。

(2)信用風險

- A.信用風險係本公司因客戶或金融工具之交易對手無法履行合約義務而產生財務損失之風險。本公司依內部明定之授信政策，本公司及子公司於訂定付款及提出交貨之條款與條件前，須就其每一新客戶進行管理及信用風險分析。內部風險控管係透過考慮其財務狀況、過往經驗及其他因素，以評估客戶之信用品質。個別風險之限額係董事會依內部或外部之評等而制訂，並定期監控信用額度之使用。主要信用風險來自現金及約當現金、衍生金融工具，及存放於銀行與金融機構之存款，亦有來自於批發和零售顧客之信用風險，並包括尚未收現之應收帳款及已承諾之交易。對銀行及金融機構而言，僅有獲獨立信評等級至少為「A」級之機構，才會被接納為交易對象。
- B.於民國102年及101年度，並無超出信用限額之情事，且管理階層不預期會受交易對手之不履約而產生任何重大損失。
- C.本公司未逾期且未減損金融資產之信用品質資訊，請詳附註六(四)應收帳款之說明。
- D.本公司已逾期惟未減損金融資產之帳齡分析資訊，請詳附註六(四)應收帳款之說明。
- E.本公司業已發生減損之金融資產的個別分析，請詳附註六各金融資產之說明。

(3)流動性風險

- A.現金流量預測是由公司內各營運個體執行，並由本公司財務部予以彙總。本公司財務部監控本公司及子公司流動資金需求之預測，確保其有足夠資金得以支應營運需要。
- B.下表係本公司之非衍生金融負債及以淨額或總額交割之衍生金融負債，按相關到期日予以分組，非衍生金融負債係依據資產負債表日至合約到期日之剩餘期間進行分析；衍生金融負債係依據資產負債表日至預期到期日之剩餘期間進行分析。下表所揭露之合約現金流量金額係未折現之金額。

非衍生金融負債

102年12月31日	1年內	1至2年內	2年5年內	5年以上
短期借款	\$315,672	\$-	\$-	\$-
應付短期票券	117,653	-	-	-
應付票據	3,059	-	-	-
應付帳款	231,661	-	-	-
應付帳款-關係人	128,656	-	-	-
其他應付款	4,329	-	-	-
長期借款(包含一年或一營業週期內到期)	43,000	90,250	-	-

非衍生金融負債				
101年12月31日	1年內	1至2年內	2年5年內	5年以上
短期借款	\$221,282	\$-	\$-	\$-
應付短期票券	79,853	-	-	-
應付票據	30,613	-	-	-
應付帳款	399,732	-	-	-
其他應付款	99,047	-	-	-
長期借款(包含一年或一營業週期內到期)	103,825	48,035	90,250	-
非衍生金融負債				
101年1月1日	1年內	1至2年內	2年5年內	5年以上
短期借款	\$317,139	\$-	\$-	\$-
應付短期票券	30,000	-	-	-
應付票據	39,300	-	-	-
應付帳款	403,049	-	-	-
其他應付款	111,457	-	-	-
長期借款(包含一年或一營業週期內到期)	84,388	80,128	24,500	-

(三)公允價值估計

1. 下表為分析以公允價值衡量之金融工具所採用之評價技術。各等級之定義如下：

第一等級：相同資產或負債於活絡市場之公開報價(未經調整)。

第二等級：除包含於第一等級之公開報價外，資產或負債直接(亦即價格)或間接(亦即由價格推導而得)可觀察之輸入值。

第三等級：非以可觀察市場資料為基礎之資產或負債之輸入值。

本公司及子公司於民國102年12月31日、101年12月31日及101年1月1日以公允價值衡量之金融資產及負債如下：

102年12月31日	第三等級
金融資產：	
持有供交易金融資產	
非避險之衍生金融工具	
-利率交換	\$ 39
備供出售金融資產	
-權益證券	\$ 81,915

101年12月31日	第三等級
金融資產：	
持有供交易之金融資產	
非避險之衍生金融工具	\$ 549
-商品選擇權合約	
備供出售金融資產	
權益證券	\$ 64,528
金融負債：	
持有供交易金融負債	
非避險之衍生金融工具	\$ 134
-利率交換合約	

101年1月1日	第三等級
金融資產：	
備供出售金融資產	
權益證券	\$53,019
金融負債：	
持有供交易金融負債	
非避險之衍生金融工具	\$47

2. 如一項或多項重大參數並非依可觀察市場資料取得，則該金融工具係屬於第三等級。

3. 用以評估金融工具之特定評估技術包括：

(1)同類型工具之公開市場報價或交易商報價。

(2)利率交換之公允價值係將估計之未來現金流量依可觀察之殖利率曲線折算之現值。

(3)其他評價技術，以決定其餘金融工具之公允價值。

4.下表列示於民國102年12月31日、101年12月31日及101年1月1日屬於第三等級金融工具之變動。

	權益證券	衍生金融工具	合計
民國102年1月1日	\$ 64,528	\$ 415	\$ 64,943
認列於當期損益之損失	-	(376)	(376)
認列於其他綜合損益之利益	17,387	-	17,387
民國102年12月31日	\$ 81,915	\$ 39	\$ 81,954

	權益證券	衍生金融工具	合計
民國101年1月1日	\$ 53,019	\$ (47)	\$ 52,972
認列於當期損益之利益	-	462	462
認列於其他綜合損益之利益	11,509	-	11,509
民國101年12月31日	\$ 64,528	\$ 415	\$ 64,943

(四)停業單位

自民國 102 年 6 月起，本合併公司之子公司蘇州太空梭電腦線材有限公司陸續停止生產。前述交易符合國際財務報導準則第五號公報「待出售非流動資產及停業單位之會計處理準則」之規定而表達為停業單位。

	102 年度	101 年度
停業單位損益		
營業收入淨額	\$ 29,500	\$ 131,673
營業成本及費用	(46,786)	(134,590)
營業外收支淨額	797	(1,675)
停業單位稅前(損)益	(16,489)	(4,592)
所得稅(費用)利益	-	-
停業單位(損)益	(16,489)	(4,592)
停業單位資產處分損益及依淨公平價值衡量損益	-	-
停業單位稅前資產處分(損)益及依公平價值衡量(損)益	14,766	-
所得稅(費用)利益	-	-
停業單位資產處分(損)益及依淨公平價值衡量(損)益	14,766	-
停業單位(損)益	\$ (1,723)	\$ (4,592)

停業單位現金流量揭露如下：

	102 年度	101 年度
營業活動現金流量	\$ 20,666	\$ (8,780)
投資活動現金流量	\$ 108,488	\$ -
融資活動現金流量	\$ (48,637)	\$ 6,233

(註)本公司於民國 101 年度之停業單位資產處分損益及依淨公平價值衡量損益，係依本公司於民國 102 年度損益表上所認列製造部門之相關損益予以揭露而非追溯調整。

十四、 附註揭露事項

(一) 重大交易事項相關資訊

編號	項 目	附表
1	資金貸與他人	附表一
2	為他人背書保證	附表二
3	期末持有有價證券情形	附表三
4	累積買進或賣出同一有價證券之金額達新台幣三億元或實收資本額百分之二十以上者	無
5	取得不動產之金額達新台幣三億元或實收資本額百分之二十以上者	無
6	處分不動產之金額達新台幣三億元或實收資本額百分之二十以上者	無
7	與關係人進、銷貨之金額達新台幣一億元或實收資本額百分之二十以上者	附表四
8	應收關係人款項達新台幣一億元或實收資本額百分之二十以上者	附表四
9	從事衍生性商品交易者	請詳附註六(二)及六(十二)
10	母子公司間及各子公司間之業務關係及重要交易往來情形及金額	附表四

(二) 轉投資事業相關資訊

編號	項 目	附表
1	資金貸與他人	附表一
2	為他人背書保證	無
3	期末持有有價證券情形	附表三
4	累積買進或賣出同一有價證券之金額達新台幣三億元或實收資本額百分之二十以上者	無
5	取得不動產之金額達新台幣三億元或實收資本額百分之二十以上者	無
6	處分不動產之金額達新台幣三億元或實收資本額百分之二十以上者	無
7	與關係人進、銷貨交易金額達新台幣一億元或實收資本額百分之二十以上者	附表四
8	應收關係人款項達新台幣一億元或實收資本額百分之二十以上者	附表四
9	從事衍生性商品交易者	無
10	被投資公司名稱、所在地區…等相關資訊	附表五

(三) 大陸投資資訊

1. 本公司經子公司SPACE SHUTTLE HI-TECH CO., LTD.以美金5,000仟元作為股本，間接投資設立東莞紅翔金屬導體有限公司，從事經營生產和銷售銅線之產銷業務，是項投資案業經經濟部投資審議委員會經審二字第10100447460號於民國101年11月19日核准在案。截至民國102年12月31日止，上述投資款已匯出美金5,000仟元。
2. 本公司經子公司香港太空梭電線有限公司以港幣7,000仟元作為股本，間接投資設立東莞菲太電子有限公司，從事經營生產和銷售電腦週邊產品(電腦連接線插頭、帶接頭光纖線、電源線、電源線連接器、電子元器件、電子記憶體等)之產銷業務，是項投資案業經經濟部投資審議委員會經審二字第10000384740號於民國100年9月6日核准在案。截至民國102年12月31日止，上述投資款已匯出港幣7,000仟元。
3. 本公司經子公司香港太空梭電線有限公司以港幣20,000仟元作為股本，間接投資設立東莞厚街溪頭太空梭電線有限公司，從事經營生產和銷售電線、電話線、新塑膠粒之產銷業務，是項投資案業經經濟部投資審議委員會經審二字第10000384730號於民國100年9月6日核准在案。截至民國102年12月31日止，上述投資款已匯出港幣20,000仟元。
4. 本公司於民國91年投資太極有限公司(薩摩亞)再透過SPACE SHUTTLE HI-TECH CO., LTD. 轉投資蘇州太空梭資訊科技有限公司，從事生產電腦用線材及組裝電源線、線材加工、電子線材、光跳接線、光纖用線、光耦合器等產品產銷業務及相關產品之規劃、設計、按裝業務。是項投資案業經經濟部投資審議委員會經審二字第91018712號於民國91年6月21日核准在案；另於民國95年12月28日及民國98年10月29日董事會決議通過透過海外子公司增加對蘇州太空梭資訊科技有限公司之投資，共計美金2,300仟元及美金2,000仟元，是項投資案業經經濟部投資審議委員會經審二字第09600006400號及第09800422620號於民國96年1月17日及98年11月30日核准在案；另此投資案之大陸投資事業蘇州太空梭資訊科技有限公司名稱變更「蘇州太空梭電腦線材有限公司」，是項名稱變更案業經經濟部投資審議委員會經審二字第09700320640號於民國97年9月4日核准在案；另已於97年10月30日申請修改投資架構為直接投資SPACE SHUTTLE HI-TECH CO.,LTD.，是項變更案業經經濟部投資審議委員會經審二字第09700424220號於民國97年11月12日核准在案。
5. 本公司於民國91年經子公司新加坡太空梭電線有限公司透過其子公司香港太空梭電線有限公司間接投資東莞中鉅資訊光電有限公司，從事經營新型電子元件、新型儀表元件及工程塑料之產銷業務，是項投資案業經經濟部投資審議委員會經審二字第091034423號於民國91年11月1日核准在案。
6. 本公司於大陸地區之投資方式、金額、持股比例之揭露，請詳附表六。
7. 與大陸被投資公司直接或間接經由第三地區所發生下列之重大交易事項，暨其價格、付款條件、未實現損益：請詳附表七。

十五、營運部門資訊

(一)一般性資訊

本公司及子公司主要經營3C線組之製造單一產業，營運決策者為董事會，董事會將公司整體視為單一績效管理個體，並由檢視整體公司財務報表之財務數據作為評估績效、制定決策及資源分配之依據，經辨識合併公司為單一應報導部門。

(二)部門資訊之衡量

本公司及子公司董事會主要係依據公司每月編製財務報表作為評估營運部門表現。

(三)部門損益、資產與負債之資訊

本公司及子公司為單一應報導部門，部門損益、資產與負債即為財務報表列示之損益、資產與負債。

(四)部門損益、資產與負債之調節資訊

本公司及子公司為單一應報導部門，部門損益、資產與負債為財務報表列示之損益、資產與負債，故無調節資訊。

十六、首次採用國際財務報導準則

本合併財務報表係本公司及子公司依 IFRSs 所編製之首份合併財務報表，於編製初始資產負債表時，本公司及子公司業已將先前依中華民國一般公認會計原則編製財務報表所報導之金額調整為依 IFRSs 報導之金額。本公司及子公司就首次採用 IFRSs 所選擇之豁免、追溯適用之例外及自中華民國一般公認會計原則轉換至 IFRSs 如何影響本公司及子公司財務狀況、財務績效及現金流量之調節，說明如下：

(一)所選擇之豁免項目

1. 累積換算調整數

本公司及子公司選擇於轉換日將國外營運機構所產生之累積換算調整數認定為零，於民國101年1月1日一次認列為保留盈餘，俟後產生之兌換差額則依國際會計準則第21號「匯率變動之影響」之規定處理。

2. 退休金

本公司及子公司選擇於轉換日將與員工福利計畫有關之全部累計精算損益一次認列於保留盈餘。

(二)自中華民國一般公認會計原則轉換至 IFRSs 之調節

國際財務報導準則第1號規定，企業須對比較期間之權益、綜合損益及現金流量進行調節。各期間之權益及綜合損益，依先前之中華民國一般公認會計原則轉換至 IFRSs 之調節，除以下所揭露之額外資訊外，轉換至 IFRSs 後，對合併公司之合併資產負債表暨合併綜合損益表之影響，相關說明參閱一年第一季合併財務報告附註十五。

1.民國101年12月31日合併資產負債表之調節

單位：新台幣仟元

我國一般公認會計原則		轉換至國際財務報導準則之影響		國際財務報導準則		說明
項 目	金 額	認列及 衡量差異	表達差異	金 額	項 目	
資產						
流動資產						
現金及約當現金	\$282,834	\$ -	\$ -	\$ 282,834	現金及約當現金	
公平價值變動列入損益之金融資產-流動	549	-	-	549	透過損益按公允價值衡量之金融資產-流動	
應收票據淨額	51,856	-	-	51,856	應收票據淨額	
應收帳款淨額	700,392	-	-	700,392	應收帳款淨額	
其他應收款	7,647	-	-	7,647	其他應收款	
存貨	236,291	-	-	236,291	存貨	
預付費用及預付款項	42,292	-	-	42,292	預付款項	
遞延所得稅資產-流動	13,812	-	(13,812)	-	-	(2)
其他流動資產	32,492	-	-	32,492	其他流動資產	
小 計	1,368,165	-	(13,812)	1,354,353		
長期投資						
備供出售金融資產-非流動	-	64,528	-	64,528	備供出售金融資產-非流動	(9)
以成本衡量之金融資產-非流動	9,950	(9,950)	-	-	以成本衡量之金融資產-非流動	(9)
小 計	9,950	54,578	-	64,528		
固定資產淨額	509,756	-	(4,277)	505,479	不動產、廠房及設備	(3)(5)(8)
-	-	-	417,160	417,160	投資性不動產淨額	(4)
無形資產						
特許權	8,026	-	(8,026)	-	特許權	(3)
電腦軟體成本	6,161	-	-	6,161	電腦軟體成本	
遞延退休金成本	78	(78)	-	-	-	(6)
小計	14,265	(78)	(8,026)	6,161		
其他資產						
出租資產	25,125	-	(25,125)	-	-	(4)
閒置資產	392,035	-	(392,035)	-	-	(4)
存出保證金	63	-	-	63	存出保證金	
遞延費用	7,091	-	(7,091)	-	-	(5)
遞延所得稅資產-非流動	1,818	1,109	13,812	16,739	遞延所得稅資產-非流動	(2)(6)
-	-	-	16,135	16,135	長期預付租金	(3)

單位：新台幣仟元

我國一般公認會計原則		轉換至國際財務報導 準則之影響		國際財務報導準則			
項	目	金 額	認列及 衡量差異	表達差異	金 額	項 目	說 明
	其他資產-其他	3,532	-	3,259	6,791	其他非流動資產	(5)(8)
	小 計	429,664	1,109	(391,045)	39,728		
	資產總計	\$2,331,800	\$ 55,609	\$ -	\$2,387,409		
負債及股東權益							
流動負債							
	短期借款	\$ 221,282	\$ -	\$ -	\$ 221,282	短期借款	
	應付短期票券	79,853	-	-	79,853	應付短期票券	
	公平價值變動列 入損益之金融 負債-流動	134	-	-	134	透過損益按公允價值衡量 之金融負債-流動	
	應付票據及帳款	430,345	-	-	430,345	應付票據及帳款	
	應付費用及其他 應付款項	99,047	-	-	99,047	其他應付款	
	與待出售非流動 資產直接相關之 負債	11,560	-	-	11,560	與待出售非流動資產 直接相關之負債	
	一年或一營業週 期到期之長期 負債	103,825	-	-	103,825	一年或一營業週期到 期之長期負債	
	其他流動負債	7,999	-	-	7,999	其他流動負債	
	小 計	954,045	-	-	954,045		
	長期負債						
	長期借款	138,285	-	-	138,285	長期借款	
	小 計	138,285	-	-	138,285		
	其他負債						
	應計退休金負債	9,930	2,634	-	12,564	應計退休金負債	(6)
	存入保證金	1,165	-	-	1,165	存入保證金	
	小 計	11,095	2,634	-	13,729		
	負債合計	1,103,425	2,634	-	1,106,059		
股東權益							
	普通股股本	1,391,173	-	-	1,391,173	歸屬於母公司業主之權益 普通股股本	
	資本公積	9,128	-	-	9,128	資本公積	
	保留盈餘					保留盈餘	
	法定盈餘公積	15,356	-	-	15,356	法定盈餘公積	
	特別盈餘公積	38,659	-	-	38,659	特別盈餘公積	
	待彌補虧損	(274,636)	(12,773)	-	(287,409)	待彌補虧損	(6)(7)
	股東權益其他項 目					其他權益	
	累積換算調整 數	(26,133)	7,362	-	(18,771)	國外營運機構財務報 表換算之兌換差額	(7)
	備供出售金融 資產未實現損 益	-	54,578	-	54,578	備供出售金融資產未 實現損益	(9)
	未認為退休 金成本之淨損 失	(3,808)	3,808	-	-	-	(6)
	母公司股東權益合計	1,149,739	52,975	-	1,202,714		
	少數股權	78,636	-	-	78,636	非控制權益	
	股東權益合計	1,228,375	52,975	-	1,281,350		
	負債及股東權益總計	\$ 2,331,800	\$ 55,609	\$ -	\$ 2,387,409		

2.民國101年1月至12月綜合損益之調節

單位：新台幣仟元

我國一般公認會計原則		轉換至國際財務報導 準則之影響		國際財務報導準則		說明
項 目	金 額	認列及 衡量差異	表達差異	金 額	項 目	
營業收入	\$2,171,582	\$ -	\$ -	\$2,171,582	營業收入	
營業成本	2,097,954	-	-	2,097,954	營業成本	
營業毛利	73,628	-	-	73,628	營業毛利	
營業費用					營業費用	
推銷費用	44,481	-	-	44,481	推銷費用	
管理及總務費用	183,172	(54)	5,032	188,150	管理費用	(1)(6)
研究發展費用	4,208	-	-	4,208	研究發展費用	
合 計	231,861	(54)	5,032	236,839		
營業淨利(淨損)	(158,233)	(54)	5,032	(163,211)	營業利益(損失)	
營業外收入及利益						
利息收入	741	-	-	741	利息收入	
金融負債評價利益	596	-	-	596	透過損益按公允價值衡 量之金融資產(負債)利 益	
處分固定資產利益	666	-	-	666	處分投資不動產、廠 房及設備利益	
兌換利益	151,723			151,723	外幣兌換利益	
租金收入	1,443	-	-	1,443	租金收入	
減損迴轉利益	18,171			18,171	減損迴轉利益	
什項收入	22,990	-	-	22,990	其他收入-其他	
合 計	196,330	-	-	196,330		
營業外費用及損失						
利息費用	11,224	-	-	11,224	利息費用	
金融負債評價損失	134	-	-	134	透過損益按公允價值 衡量之金融資產(負 債)利益	
處分固定資產損失	3,572	-	-	3,572	處分不動產、廠房及 設備損失	
兌換損失	169,176	-	-	169,176	外幣兌換損失	
閒置資產折舊	4,350	-	(4,350)	-	-	(1)
減損損失	26,951	-	-	26,951	減損損失	
什項支出	950	-	(682)	268	什項支出	(1)
合 計	216,357	-	(5,032)	211,325		
稅前淨利	(178,260)	59	-	(178,206)	稅前淨利(淨損)	
所得稅(費用)利益	(7,459)	(9)	-	(7,468)	所得稅(費用)利益	(6)
合併總損益	(\$185,719)	\$ 45	\$ -	(\$185,674)	本期淨利(淨損)	
				(21,325)	國外營運機構財務報 表換算之兌換差額	

11,509	備供出售金融資產未實現損益	
(3,233)	確定福利計畫精算利益(損失)	(6)
550	與其他綜合損益組成部分相關所得稅	(6)
(12,499)	其他綜合損益(淨額)	
(\$ 198,173)	本期綜合損益總額	

重大差異調節說明：

(1) 本公司及子公司轉換至IFRSs後為配合證券發行人財務報告編製準則之財務報表表達，將原本表達於閒置資產折舊4,350仟元及什項支出-出租資產折舊682仟元予以適當重分類至管理費用-折舊費用。

(2) 依我國財務會計準則公報規定，遞延所得稅資產或負債係依據其所屬資產負債科目性質或預期實現期間長短劃分流動或非流動項目。惟依國際會計準則第1號「財務報表之表達」規定，本公司及子公司不得將遞延所得稅資產或負債分類為流動資產或負債，故重分類調整減少遞延所得稅資產—流動13,812仟元，調整增加遞延所得稅資產—非流動13,812仟元。

另依我國財務會計準則公報規定，遞延所得稅資產於評估其可實現性後，認列其備抵評價金額。但依國際會計準則12號「所得稅」規定，本公司及子公司被遞延所得稅資產僅就很有可能實現之範圍認列，故重分類調整減少遞延所得稅資產及備抵遞延所得稅資產各225,858仟元。

(3) 本公司及子公司之土地使用權，依我國財務會計準則公報表達於無形資產科目項下；依國際會計準則第17號「租賃」規定，因符合長期營業租賃應表達於長期預付租金，本公司及子公司因此調整減少無形資產 8,026仟元及不動產、廠房及設備 8,109仟元，並調整增加其他非流動資產-長期預付租金 16,135仟元。

(4) 本公司及子公司之閒置土地及出租不動產予外部第三者使用，在我國財務會計準則公報規定下帳列於其他資產項下之出租資產及閒置資產，而轉換為IFRSs後，則判斷其性質以賺取租金及資本增值為主，故將其重分類為投資性不動產，本公司及子公司因此調整減少出租資產 25,125仟元及閒置資產 393,035仟元，並調整增加投資性不動產 417,160仟元。

(5) 本公司及子公司將機器及建築物裝修工程與模具設備等而發生之費用予以遞延並帳列遞延費用。惟依IAS38相關規範，將依據實際狀況重分類至相關資產科目，故重分類調整增加不動產、廠房及設備 7,038仟元及其他非流動資產 53仟元，並調整減少遞延費用 7,091仟元。

(6) 依本公司及子公司會計政策規定，未認列過渡性淨給付義務係按預期可獲得退休金給付在職員工之平均剩餘服務年限，採直線法攤銷。惟本公司及子公司係屬首次適用國際財務報導準則，不適用國際會計準則第19號「員工福利」之過渡性規定，

故無未認列過度性負債之產生，而需於轉換日立即調整保留盈餘。

本公司及子公司退休金精算損益，依我國財務會計準則公報規定，採緩衝區法認列為當期淨退休金成本。惟依國際會計準則第19號「員工福利」規定，係選擇立即認列於其他綜合淨利中。本公司及子公司選擇於轉換日將與員工福利計畫有關之全部累計精算損益一次認列於保留盈餘。

依我國財務會計準則公報規定，資產負債表日累積給付義務超過退休基金資產公平價值部分為應認列退休金負債之下限。惟依國際會計準則第19號「員工福利」並無此下限之規定。

綜上所述，本公司及子公司因此於民國101年分別調整減少遞延退休金成本78仟元、調整增加遞延所得稅資產 1,109仟元、應計退休金負債2,634仟元及未認列為退休金成本之淨損失3,808仟元，未分配盈餘因而減少 5,411仟元；另分別為調整減少管理費用54仟元，調整增加所得稅費用9仟元，認列確定福利計畫精算損失3,233仟元及與其他綜合損益組成部分相關之所得稅利益550仟元。

- (7) 本公司及子公司選擇於轉換日將國外營運機構所產生之累積換算調整數認定為零，俟後產生之兌換差額則依國際會計準則第21號「匯率變動之影響」之規定處理。本公司及子公司因此於轉換日調整增加累積換算調整數 7,362仟元，未分配盈餘因而減少 7,362仟元。
- (8) 本公司及子公司轉換至IFRSs後為配合證券發行人財務報告編製準則之財務報表表達，將原本表達於不動產、廠房及設備之預付設備款 3,206仟元予以適當重分類至其他非流動資產項下之預付設備款。
- (9) 本公司及子公司所持有之未上市櫃及興櫃股票依民國100年7月7日修正前證券發行人財務報告編製準則規定，係以成本衡量並帳列「以成本衡量之金融資產-非流動」。惟依國際會計準則第39號「金融工具：認列與衡量」規定，權益工具無活絡市場但其公允價值能可靠衡量時(意即該權益工具之合理公允價值估計數區間之變異性並非重大，或於區間內各種估計數之機率能合理評估，並用以估計公允價值)，應以公允價值衡量。本公司及子公司因此於轉換日依民國100年12月22日修正之證券發行人財務報告編製準則規定，將「以成本衡量之金融資產-非流動」重分類為「備供出售金融資產-非流動」，並按該日公允價值與原帳面金額之差異金額調整「備供出售金融資產未實現損益」。因此本公司及子公司截至民國101年12月31日止調整增加備供出售金融資產-非流動 64,528仟元及備供出售金融資產未實現損益 54,578仟元，以成本衡量之金融資產-非流動因而減少 9,950仟元。

太空梭高傳真資訊科技股份有限公司及其子公司
資金貸與他人

102年1月1日至12月31日

附表一

編號	貸出資金之公司	貸與對象	往來科目 (註2)	本期最高 餘額(註3)	期末餘額(註3)	本期實際動 支餘額	利率 區間	資金質 與性質 (註4)	業務往來 金額 (註5)	有短期融通 資金必要之 原因(註6)	提列備抵 呆帳金額	擔保品		對個別對象資金 融通限額 (註7)	資金貸與總限 額 (註7)
												名稱	價值		
0	太空梭高傳真資訊科 技股份有限公司	香港太空梭電線有限公 司	應收關係人 款項	\$ 90,000	\$ 89,415	\$ -	-	2	\$ -	營運週轉	\$ -	-	\$ 116,957 (註7)(2)	\$ 467,828 (註7)(2)	
0	太空梭高傳真資訊科 技股份有限公司	SPACE SHUTTLE HI-TECH CO., LTD.	應收關係人 款項	105,000	104,318	-	-	2	-	營運週轉	-	-	\$ 116,957 (註7)(2)	\$ 467,828 (註7)(2)	
		本公司合計			\$ 193,733										
1	SPACE SHUTTLE HI- TECH CO., LTD.	SPACE SHUTTLE (SUZHOU) ELECTRIC LINE Material Co., Ltd.	應收關係人 款項	\$ 59,662	\$ 44,708	\$ -	-	2	\$ -	營運週轉	\$ -	-	\$ 116,957 (註7)(2)	\$ 467,828 (註7)(2)	
2	SPACE SHUTTLE HI- TECH CO., LTD.	東莞紅翔金屬導體有限 公司	應收關係人 款項	60,000	59,610	-	-	2	-	營運週轉	-	-	\$ 116,957 (註7)(2)	\$ 467,828 (註7)(2)	
3	香港太空梭電線有限 公司	東莞厚街溪頭太空梭電 線有限公司；東莞菲太 電子有限公司	應收關係人 款項	90,000	89,415	-	-	2	-	營運週轉	-	-	\$ 116,957 (註7)(2)	\$ 467,828 (註7)(2)	
		各子公司合計			\$ 193,733										

註1：編號欄之填寫方法如下：

■ 發行人填0。

■ 被投資公司按公司分別由阿拉伯數字1開始依序編號。

註2：帳列之應收關係企業款項、應收關係人款項、股東往來、預付款、暫付款...等科目，如屬資金貸與性質，均須填入該表。

註3：本期最高餘額及期末餘額為額度，而非實際撥金額。

註4：資金貸與性質之填寫方法如下：

■ 有業務往來者請填1。

■ 有短期融通資金之必要者請填2。

註5：資金貸與性質屬1者，應填寫業務往來金額。

註6：資金貸與性質屬2者，應具體說明必要貸與資金之原因及貸與對象之資金用途，例如償還借款、購置設備、營業週轉...等。

註7：應說明資金貸與限額之計算方法及其金額。

(1) 有業務往來性必要之公司或行號，個別貸與金額以不超過本公司淨值百分之十為限，資金貸與他人之總額不得超過本公司淨值的百分之四十。

(2) 有短期融通資金必要之公司或行號，個別貸與金額以不超過母公司淨值百分之十為限，資金貸與他人之總額不得超過母公司淨值的百分之四十。

太空梭高傳真資訊科技股份有限公司及其子公司

為他人背書保證

102年1月1日至12月31日

附表二

編號	背書保證者 公司名稱	被背書保證對象		對單一企業背書 保證限額 (註一)	本期最高背書 保證餘額	期末背書 保證餘額	以財產擔保之 背書保證金額	累計背書保證金 佔最近淨值之比率 報表	背書保證 最高限額 (註一)
		公司名稱	關係(註二)						
0	太空梭高傳真資訊科 技股份有限公司	SPACE SHUTTLE HI- TECH CO.,LTD.	2	\$ 350,871	\$ 105,000	\$ 44,708	\$ -	3.82%	\$ 556,077
0	太空梭高傳真資訊科 技股份有限公司	香港太空梭電線有限公 司	2	350,871	178,830	178,830	-	15.29%	556,077
0	太空梭高傳真資訊科 技股份有限公司	東莞紅翔金屬導體有限 公司	3	350,871	223,538	223,538	-	19.11%	556,077

註一：背書保證總額以不超過本公司財務報表淨值50%為限，對單一企業背書保證之限額為本公司財務報表淨值30%為準。

註二：背書保證者與被背書保證對象之關係有下列六種，標示種類即可：

1. 有業務關係之公司。
2. 直接持有普通股股權超過百分之五十之子公司。
3. 母公司與子公司持有普通股股權合併計算超過百分之五十之被投資公司。
4. 對公司直接或經由子公司間接持有普通股股權超過百分之五十之母公司。
5. 基於承攬工程需要之同業間依合約規定互保之公司。
6. 因共同投資關係由各出資股東依其持股比例對其背書保證之公司。

太空梭高傳真資訊科技股份有限公司及其子公司
 期末持有有價證券情形
 102年1月1日至12月31日

附表三

單位：新台幣千元/仟股(單位)

持有之公司	有價證券種類	有價證券名稱	與有價證券發行人之關係	帳列科目	期			備註	
					股數/單位數	帳面金額	持股比例		
太空梭高傳真資訊科技股份有限公司	股票	LIGHTECH TECHNOLOGIES, INC.	—	備供出售金融資產—非流動	1,250	\$ 81,915	4.70%	\$65.53 (註一)	無
太空梭高傳真資訊科技股份有限公司	股票	SPACE SHUTTLE HI-TECH CO., LTD.	採權益法評價之被投資公司	採權益法之長期股權投資	15,000	285,930	100.00%	19.06	無
太空梭高傳真資訊科技股份有限公司	股票	香港太空梭電線有限公司	採權益法評價之被投資公司	採權益法之長期股權投資	27,000	309,410	100.00%	11.46 (註二)	無
香港太空梭電線有限公司	股票	東莞中鉅資訊光電有限公司	採權益法評價之被投資公司	採權益法之長期股權投資	-	40,456	30.00%	同帳面金額	無
香港太空梭電線有限公司	股票	東莞厚街溪頭太空梭電線有限公司	採權益法評價之被投資公司	採權益法之長期股權投資	-	109,126	100.00%	同帳面金額	無
香港太空梭電線有限公司	股票	東莞菲太電子有限公司	採權益法評價之被投資公司	採權益法之長期股權投資	-	16,623	100.00%	同帳面金額	無
SPACE SHUTTLE HI-TECH CO., LTD.	股票	蘇州太空梭電腦線材有限公司	採權益法評價之被投資公司	採權益法之長期股權投資	-	120,349	100.00%	同帳面金額	無
SPACE SHUTTLE HI-TECH CO., LTD.	股票	東莞紅翔金屬專體有限公司	採權益法評價之被投資公司	採權益法之長期股權投資	-	163,494	100.00%	同帳面金額	無

註一：係評價模型計算之市價金額

註二：係民國102.12.31經會計師查核之每股淨值。

另，太空梭高傳真資訊科技股份有限公司收購新加坡太空梭電線有限公司所持有之香港太空梭電線有限公司79.27%股權，惟截至102.12.31為止，法定程序尚未完成。

太空梭高傳真資訊科技股份有限公司及其子公司
與關係人進、銷貨之金額達新台幣一億元或實收資本額百分之二十以上
102年1月1日至12月31日

附表四

單位：新台幣仟元

進(銷)貨 之公司	交易對象	關係	交易情形				交易條件與一般 交易不同之情形 及原因		應收(付)票據、帳款		備註
			進(銷)貨	金額	佔總進(銷) 貨之比率	授信期間	單價	授信期間	餘額	佔總應收 (付)票據、帳 款之比率(%)	
太空梭高傳真資訊 科技股份有限公司	香港太空梭電線有限公司	採權益法評價之被投資公 司	進貨	1,236,543	92.69%	月結90天	—	—	(125,235)	49.68%	註1
香港太空梭電線有 限公司	東莞厚街溪頭太空梭電線 有限公司	為香港太空梭採權益法評 價之被投資公司	銷貨	540,120	26.58%	月結90天	—	—	80,402	32.03%	註1
香港太空梭電線有 限公司	東莞厚街溪頭太空梭電線 有限公司	為香港太空梭採權益法評 價之被投資公司	進貨	849,134	43.04%	月結90天	—	—	(87,695)	39.81%	註1
香港太空梭電線有 限公司	東莞菲太電子有限公司	為香港太空梭採權益法評 價之被投資公司	銷貨	254,452	12.52%	月結90天	—	—	45,411	18.09%	註1
香港太空梭電線有 限公司	東莞菲太電子有限公司	為香港太空梭採權益法評 價之被投資公司	進貨	454,870	23.05%	月結90天	—	—	(28,315)	12.85%	註1
東莞紅翔金屬導體 有限公司	東莞中鉅資訊光電有限公 司	為太空梭採權益法評價之 被投資公司之子公司及關 聯企業	銷貨	175,060	24.82%	月結90天	—	—	104,171	37.30%	註2
太空梭高傳真資訊 科技股份有限公司	興揚實業有限公司	為實質關係人	進貨	294,565	14.49%	月結90天	—	—	(126,827)	35.20%	無

註1：上述本公司與關係人間之進銷貨情形，已於本合併報表沖銷。

註2：上述本公司與關係人間之進銷貨情形，已於本合併報表沖銷，惟中鉅公司於本年度第四季轉列為關聯企業，該部分銷貨已列入合併報表。

太空梭高傳真資訊科技股份有限公司及其子公司
被投資公司名稱、所在地區...等相關資訊
102年1月1日至12月31日

單位：新台幣仟元/仟股

投資公司名稱	被投資公司名稱	所在地區	主要營業項目	原始投資金額		期末持有			持股比例* 被投資公司 期末淨值	被投資公司 本期損益	本期認列之 投資損益	本期被投資公司		備註
				本期期末	上期期末	股數	比率	帳面金額				股票股利	現金股利	
太空梭高傳真資訊科技股份有限公司	新加坡太空梭電線有限公司	新加坡	電線、電纜、光纖跳接線之製造及買賣、光纖材料、零件、配件之組合及買賣	\$ -	\$ 444,962	\$ -	-	\$ -	-	\$ -	\$ -	\$ -	子公司(註一)	
太空梭高傳真資訊科技股份有限公司	SPACE SHUTTLE HI-TECH CO.,LTD.	SAMOA	電線、電纜、光纖跳接線之製造及買賣、光纖材料、零件、配件之組合及買賣	228,254	155,096	15,000	100.00%	285,930	9,039	9,039	-	-	子公司	
太空梭高傳真資訊科技股份有限公司	香港太空梭電線有限公司	香港	電線、電纜、光纖跳接線之製造及買賣、光纖材料、零件、配件之組合及買賣	546,243	103,255	130,221	100.00%	309,410	(54,620)	(54,620)	-	-	子公司(註二)	
新加坡太空梭電線有限公司	香港太空梭電線有限公司	香港	電線、電纜、光纖跳接線之製造及買賣、光纖材料、零件、配件之組合及買賣	-	442,988	-	-	-	-	-	-	-	子公司(註二)	
香港太空梭電線有限公司	東莞中鉅資訊光電有限公司	中國東莞	新型電子元件、新型儀表元件及工程塑料之生產及銷售	74,647	74,647	-	30.00%	40,456	(16,731)	(12,754)	-	-	關聯企業	
香港太空梭電線有限公司	東莞厚街溪頭太空梭電線有限公司	中國東莞	電線、電話線、新塑膠粒之產銷業務之生產與銷售	76,440	76,440	-	100.00%	109,126	33,555	33,555	-	-	子公司	
香港太空梭電線有限公司	東莞菲太電子有限公司	中國東莞	電腦週邊產品(電腦連接線插頭、帶接頭光纖線、電源線、電源線連接器、電子元器、電子記憶體等)之生產與銷售	26,815	26,815	-	100.00%	16,623	(21,716)	(21,716)	-	-	子公司	
SPACE SHUTTLE HI-TECH CO.,LTD.	蘇州太空梭電腦線材有限公司	中國蘇州	電線、電纜、光纖跳接線之製造及買賣、光纖材料、零件、配件之組合及買賣	155,096	155,096	-	100.00%	120,349	(1,722)	(1,722)	-	-	子公司	
SPACE SHUTTLE HI-TECH CO.,LTD.	東莞紅翔金屬導體有限公司	中國東莞	銅線之生產及銷售	152,683	-	-	100.00%	163,494	10,943	10,943	-	-	子公司	

註一：新加坡太空梭電線有限公司目前辦理清算中，惟截至102.12.31為止，法定程序尚未完成。

註二：新加坡太空梭電線有限公司所持有之香港太空梭高傳真資訊科技股份有限公司，惟截至102.12.31為止，法定程序尚未完成。

太空梭高傳真資訊科技股份有限公司及其子公司

大陸投資資訊

102年1月1日至12月31日

附表六

單位：新台幣千元

大陸被投資 公司名稱	主 要 項 目	實收資本額	投資方式 (註一)	本期匯出或收回 投資金額		本 期 初 自 台 灣 匯 出 累 積 金 額	本 期 匯 出 累 積 金 額	本 期 匯 出 金 額	本 公 司 直 接 或 間 接 投 資 之 持 股 比 例	本 期 認 列 投 資 (損)益 (註二)	期 末 投 資 價 值	截 至 本 期 止 已 匯 回 台 灣 之 投 資 收 益
				匯出	收回							
東莞中鉅資訊光電 有限公司	新型電子元件、新型儀表元件及 工程塑料之生產與銷售	\$143,365	(二)	-	-	\$74,647	\$74,647	\$74,647	30.00%	(\$12,754)	\$40,456	-
東莞厚街溪頭太空 梭電線有限公司	電線、電話線、新製膠粒之產銷 業務之生產與銷售	76,440	(二)	-	-	76,440	76,440	76,440	100.00%	33,555	109,126	-
東莞菲太電子有限 公司	電腦週邊產品(電腦連接線插 頭、帶接頭光纖線、電源線、電 源線連接器、電子元器件、電子 記憶體等)之生產與銷售	26,815	(二)	-	-	26,815	26,815	26,815	100.00%	(21,716)	16,623	-
蘇州太空梭電腦線 材有限公司	電線、電纜、光纖跳線之製造及 買賣、光纖材料、零件、配件之 組合及買賣	155,096	(二)	-	-	155,096	155,096	155,096	100.00%	(1,722)	120,349	-
東莞紅翔金屬導體 有限公司	銅線之生產及銷售	152,683	(二)	152,683	-	-	-	152,683	100.00%	10,943	163,494	-
本期期末累計自台灣匯出 赴大陸地區投資金額				經濟部投審會核准投資金額		依經濟部投審會規定 赴大陸地區投資限額(註三)						
				\$485,681		\$761,936		\$701,743				

註一：投資方式區分為下列五種，標示種類別即可：

- (一) 經由第三地區匯款投資大陸公司
- (二) 透過第三地區投資設立公司再投資大陸公司
- (三) 透過轉投資第三地區現有公司再投資大陸公司
- (四) 直接投資大陸公司
- (五) 其他方式

註二：本期認列投資損益係經台灣母公司簽證會計師查核簽證之財務報表

註三：依據經濟部97年8月29日經審字第09704604680號令規定之限額

太空梭高傳真資訊科技股份有限公司及其子公司
 母公司間業務關係及重要交易往來情形

102年1月1日至12月31日

附表七：

編號 (註一)	交易人名稱	交易往來對象	與交易人之 關係 (註二)	交易往來情形		
				科目	金額(註四)	交易條件
0	太空梭高傳真資訊科技股份有限公司	香港太空梭電線有限公司	1	進貨	1,236,543	按一般條件辦理
0	太空梭高傳真資訊科技股份有限公司	香港太空梭電線有限公司	1	應付帳款	125,325	按一般條件辦理
0	太空梭高傳真資訊科技股份有限公司	香港太空梭電線有限公司	1	其他應付款(註五)	275	按一般條件辦理
0	太空梭高傳真資訊科技股份有限公司	東莞紅翔金屬導體有限公司	1	銷貨	97,743	按一般條件辦理
0	太空梭高傳真資訊科技股份有限公司	東莞紅翔金屬導體有限公司	1	應收帳款	98,662	按一般條件辦理
0	太空梭高傳真資訊科技股份有限公司	SPACE SHUTTLE HI-TECH CO., LTD.	1	利息收入	559	按一般條件辦理
1	香港太空梭電線有限公司	東莞厚街溪頭太空梭電線有限公司	3	銷貨	540,120	按一般條件辦理
1	香港太空梭電線有限公司	東莞厚街溪頭太空梭電線有限公司	3	進貨	849,134	按一般條件辦理
1	香港太空梭電線有限公司	東莞厚街溪頭太空梭電線有限公司	3	應收帳款	80,402	按一般條件辦理
1	香港太空梭電線有限公司	東莞厚街溪頭太空梭電線有限公司	3	應付帳款	87,695	按一般條件辦理
1	香港太空梭電線有限公司	東莞厚街溪頭太空梭電線有限公司	3	其他損失(註六)	74,143	按一般條件辦理
1	香港太空梭電線有限公司	東莞菲太電子有限公司	3	銷貨	254,452	按一般條件辦理
1	香港太空梭電線有限公司	東莞菲太電子有限公司	3	進貨	454,870	按一般條件辦理
1	香港太空梭電線有限公司	東莞菲太電子有限公司	3	應收帳款	45,411	按一般條件辦理
1	香港太空梭電線有限公司	東莞菲太電子有限公司	3	應付帳款	28,315	按一般條件辦理
1	香港太空梭電線有限公司	東莞菲太電子有限公司	3	其他損失(註六)	44,525	按一般條件辦理

太空梭高傳真資訊科技股份有限公司及其子公司
 母子公司間業務關係及重要交易往來情形

102年1月1日至12月31日

附表七：

編號 (註一)	交易人名稱	交易往來對象	與交易人之 關係 (註二)	交易往來情形		
				科目	金額 (註四)	交易條件
2	SPACE SHUTTLE HI-TECH CO., LTD.	蘇州太空梭電腦線材有限公司	3	利息收入	559	按一般條件辦理

註一：母公司及子公司相互間之業務往來資訊應分別於編號欄註明，編號之填寫方法如下：

1.母公司填0。

2.子公司依公司別由阿拉伯數字1開始依序編號。

註二：與交易人之關係有以下三種，標示種類即可：

1.母公司對子公司。

2.子公司對母公司。

3.子公司對子公司。

註三：交易往來金額佔合併總營收或總資產比率之計算，若屬資產負債科目者，以期末餘額佔合併總資產之方式計算；若屬損益科目者，以期末累積金額佔合併總營收之方式計算。

註四：於編製合併財務報表時業已沖銷。

註五：係代墊款產生。

註六：機器無償使用之折舊損失。

八、公司及其關係企業最近年度及截至年報刊印日止，如有發生財務週轉困難情事，應列明其對本公司財務狀況之影響：無。

柒、財務狀況及財務績效之檢討分析與風險事項

一、財務狀況

分析基準：增減比例達 20% 且變動金額達 10,000 仟元以上者

單位：仟元；%

項 目	年 度	102 年度	101 年度	差 異	
				金 額	%
流動資產		1,298,371	1,354,353	(55,982)	(4.13%)
非流動資產		913,002	1,033,056	(120,054)	(11.62%)
資產總額		2,211,373	2,387,409	(176,036)	(7.37%)
流動負債		937,171	954,045	(16,874)	(1.77%)
非流動負債		104,631	152,014	(47,383)	(31.17%)
負債總額		1,041,802	1,106,059	(64,257)	(5.81%)
股 本		1,391,173	1,391,173	0	0
資本公積		9,128	9,128	0	0
保留盈餘		(309,653)	(233,394)	(76,259)	32.67%
其他權益項目		78,923	35,807	43,116	120.41%
母公司股東權益合計		1,169,571	1,202,714	(33,143)	(2.76%)
非控制權益		0	78,636	(78,636)	100%
權益總計		1,169,571	1,281,350	(111,779)	(8.72%)
負債及權益總計		2,211,373	2,387,409	(176,036)	(7.37%)

變動主要原因及其影響及未來因應計劃說明：

1. 非流動負債減少，主係長期借款陸續到期償還本金及無新增之長期融資案。
2. 保留盈餘減少，主係景氣復甦不如預期、市場需求不佳，加上市場競爭者眾，產品毛利逐漸下滑，致使本期虧損。
3. 其他權益增加，主係備供出售金融資產之公允價值提高及國外營運機構財務報表之兌換差額調整數增加所致。
4. 非控制權益減少，主係處份被投資公司-中鉅 20% 股權，處份後本集團喪失對其控制能力，故不再併入合併報表。

二、經營結果

(一) 經營結果比較分析：增減比例達 20% 且變動金額達 10,000 仟元以上者

單位：仟元；%

項 目	102 年度	101 年度	增(減)金額	變動比例(%)	項次
營業收入	2,171,502	2,171,582	(80)	0.00%	
營業成本	(2,033,135)	(2,097,954)	(64,819)	3.09%	
營業毛利	138,367	73,628	(64,739)	87.93%	1
營業費用	(236,624)	(236,839)	(215)	0.09%	
營業利益	(98,257)	(163,211)	(64,954)	39.80%	1
營業外收入及支出	19,273	(14,995)	34,268	228.53%	2
稅前淨利(損)	(78,983)	(178,206)	99,223	(55.68%)	3
所得稅(費用)利益	(5,346)	(7,468)	(2,122)	(28.41%)	
本期淨利(損)	(84,329)	(185,674)	101,345	54.58%	4
本期其他綜合損益(淨額)	46,216	(12,499)	58,715	469.76%	3
本期綜合損益(總額)	(38,113)	(198,173)	160,060	80.77%	5

增減比例變動分析說明：

- 營業毛利及營業利益增加，主係 102 年提高資產使用效率，降低租金支出等相關固定成本。
- 營業外收入增加，主係 102 年台幣貶值，致使兌換利益明顯增加。
- 稅前虧損本期損益及本期綜合損益較 101 年回升，主係 102 年業外收入較上期增加，使得稅前虧損大幅減少。
- 本期淨損減少，主係 102 年毛利增加、業外收入增加及所得稅費用下降。
- 其他綜合損益增加，主係 102 年備供出售金融資產未實現評價損益增加與子公司兌換差額增加。

(二) 預期銷售數量與其依據

單位：KM、KPCS、TON

主要產品	全年度預算銷售量
3C 產品用線	155,685
3C 連接組裝產品	16,206

(三) 對公司未來財務業務之可能影響及因應計畫：無重大影響。

三、現金流量

(一) 最近二年度流動性分析 (增減比例達 20%以上)

項 目 \ 年 度	102 年度	101 年度	增減比例%
現金流量比率 %	-27.80	2.91	-1053.79
現金流量允當比率 %	33.67	27.85	20.88
現金再投資比率 %	-34.13	2.99	-1239.90

增減比例變動分析說明：
 主要係本期營業活動所產生之淨現金流出金額大幅增加所致。

(二) 流動性不足之改善計畫：不適用。

(三) 未來一年現金流動性分析

單位：仟元

期初現金餘額 (1)	預計全年來自營業活動淨現金流量(2)	預計全年現金流入(出)量(3)	預計現金剩餘(不足)數額(1)+(2)+(3)	現金不足額之補救措施	
				投資計畫	理財計畫
302,934	(161,550)	62,175	203,559	-	-

(一) 未來一年現金流量變動情形分析：

- (1) 營業活動：預計營業活動產生現金流入。
- (2) 投資活動：預計投資活動產生現金流出，主係長期投資及固定資產資本支出。
- (3) 融資活動：預計融資活動產生現金流出，主係償還銀行借款。

(二) 預計現金不足額之補救措施及流動性分析：不適用。

四、最近年度重大資本支出對財務業務之影響：無

五、最近年度轉投資政策、獲利或虧損之主要原因、改善計畫及未來一年投資計劃：

(一) 轉投資政策：

本公司轉投資政策在於佈局大中華地區，建立生產據點，開發新產品及降低生產成本，以增加營運獲利，並持續檢討轉投資之效益，以合理運用及分配企業資源。

(二) 獲利或虧損之主要原因

單位：仟元

轉投資公司	主要營業項目	年度認列之投資損益	獲利或虧損之主要原因
SPACE SHUTTLE HI-TECH CO.,LTD.	投資控股	9,039	主要係認列轉投資公司獲利所致。
香港太空梭電線有限公司	電線、電纜、光纖跳接線之製造及買賣、光纖材料、零件、配件之組合及買賣。	(54,620)	主要係認列轉投資公司虧損所致。
東莞厚街溪頭太空梭電線有限公司	電線、電話線、新塑膠粒之產銷業務之生產與銷售	33,555	主要係增加資產使用效率降低租金等固定成本所致。
東莞菲太電子有限公司	電腦週邊產品(電腦連接線插頭、帶接頭光纖線、電源線、電源線連接器、電子元器件、電子記憶體等)之生產與銷售	(21,716)	主要係本期大陸地區人工及相關經營成本逐年上揚所致。
蘇州太空梭電腦線材有限公司	電線、電纜、光纖跳接線之製造及買賣、光纖材料、零件、配件之組合及買賣。	(1,722)	主要係該公司已進入清算階段無收入但還是有相關費用發生
東莞紅翔金屬導體有限公司	銅線之生產及銷售	10,943	主要係公司營運規模擴大及相關成本費用控制得宜

(三) 改善計劃：

- 1.本公司未來一年將透過營運規模調整、上中下游產業整合及開拓新市場，以因應消費性市場變化，以期提高經營效率來面對全球消費性電子產品市場萎縮。
- 2.持續注意所處行業相關科技改變情形，並評估其對公司營運之影響，作相對應之調整，以強化本公司業務發展及財務狀況。

(四) 未來一年投資計劃：無

六、風險事項情形

(一) 利率、匯率變動、通貨膨脹情形對公司損益之影響及未來因應措施：

1.最近年度利率變動對公司損益之影響及未來因應措施：

中央銀行在景氣復甦力道仍不強、國內物價平穩、國際上主要國家仍持續採取寬鬆貨幣政策情況下，央行維持穩定貨幣利率政策，預期利率大幅變動可能性較低，故利率對公司目前的損益影響有限。

2.最近年度匯率變動對公司損益之影響及未來因應措施：

由於外銷及外購原物料佔本公司比重均高，利用 Natural Hedge 之特性已規避絕大部分之匯兌風險。對於尚有暴險之部位，依據本公司所定之「從事衍生性商品交易處理程序」，視國際經濟局勢發展，審慎研判匯率變動趨勢，適當的採用金融工具，以降低匯率之變動影響。

3.最近年度通貨膨脹對公司損益之影響及未來因應措施：

通貨膨脹對企業經營的影響比較複雜，它既能刺激企業的生產，又能壓抑企業的經營，就單純本公司採購產品之主要原料銅而言，近年來原物料市場波動甚大，故與客戶之產品報價及成本反應已形成一個既定之模式，故通貨膨脹對公司採購與銷售價格反映影響尚不明顯。

(二) 從事高風險、高槓桿投資、資金貸與他人、背書保證及衍生性商品交易之政策、獲利或虧損之主要原因及未來因應措施：

本公司從事資金貸與他人、背書保證及衍生性商品交易皆依據本公司「資金貸與他人及背書保證處理程序」及「取得或處分資產處理程序」所訂定之政策及因應措施辦理。並將嚴格依相關規定之處理程序執行，以保障公司之最大權益。

1. 基於穩健原則及務實之經營理念，除專注於本公司相關事業之長期投資外，本公司並未從事高風險、高槓桿之投資。
2. 資金貸與他人方面，本公司已依董事會訂定「資金貸予他人作業程序」辦理，本公司資金貸與他人最高限額為 467,828 仟元，102 年度及截至年報刊印日實際資金貸與他人餘額為 0 仟元及 45,293 仟元。
3. 背書保證方面，本公司已依董事會訂定「背書保證作業程序」辦理，本公司背書保證最高限額為 584,786 仟元，102 年度及截至年報刊印日背書保證餘額為 447,076 仟元及 437,828 仟元。
4. 衍生性商品交易，本公司係依董事會訂定「從事衍生性商品交易處理程序」辦理，102 年度及截至年報刊印日衍生性金融商品契約總金額為 75,000 仟元及 70,000 仟元，公平價值為 39 仟元及(11)仟元。

(三) 未來研發計畫及預計投入之研發費用：

產品名稱	開發動機
HDMI 2.0 Cable	<p>HDMI 標準從 2002 年誕生以來，經歷多年的發展，目前的版本仍以 2010 年發佈的 HDMI 1.4 版本為主，該版本在纜線中增加了資料通路，來達成雙向高速的傳送，以支援乙太網資料傳輸；增加了一個音訊通道，HDMI 纜線可傳送音訊流至 A/V 接收機；同時支援 3D 顯示，解析度最高達雙通道 1080p；支持 4Kx2K 解析度；可支援專為數位攝像機設計的色彩空間；新型微型接頭在尺寸上比現行 HDMI 迷你連接器小了 50%；以及專門的車用連接系統。</p> <p>然 HDMI2.0 相對 1.4 版，在支援的頻寬上，由單通道 3.4Gbps 升級到 6Gbps。其他升級的部份：提升最高音訊通道為 32 個、提升最高的音頻取樣率為 1536KHz、支援雙顯示可同步傳送雙視訊串流給多使用者、支援多串流音訊給多使用者、CEC 功能擴充使人機互動更完善、支援 21:9 長寬比顯示、動態自動對嘴同步。</p>
USB3.1 Cable	<p>USB3.1 規範主要定義了新的傳輸速度，將原本 USB3.0 最高 5Gbps 的工作速率提升至高達 10Gbps 的速率，以因應諸如固態硬碟(SSD)及高解析顯示器(HD Displays)等需要更大頻寬的應用。</p> <p>USB3.1 規格的訂定，向前相容現有的 USB 功能及連接方式，同時提供 USB 更高速的應用，擴大了市場的應用空間，但是對於線纜及連接器廠商的產品及</p>

	製造能力是一大挑戰，以目前 USB3.0 線纜的規格及製作狀況來看，率先克服 USB3.1 的產能挑戰，將是搶佔未來市場的決勝點。
OCC 線纜	用於高清 4K 電視，目前主要由三星投放到歐美市場。未來市場前景看好。
TV-OM-CMR Cable 無齒	順應客戶開發 TV Camera Cable 市場擴張需要，一種新型的 TV Camera Cable-TV-OM-CMR Cable 將做為南美市場的主導產品有著廣闊的市場前景。

103年度全集團預計投入研發金額為650萬元，公司有專門的研發團隊，在Cable線領域有著豐富的開發經驗，一方向緊盯市場新資訊，積極投入研發動作，新產品開發速度保持前列，其次，研發成員積極創新，不斷研發新產品，及時掌握市場新技術，提昇產品競爭力。

(四) 國內外重要政策及法律變動對公司財務業務之影響及因應措施：

本公司日常營運均遵照國內外相關法令規定辦理外，並隨時注意國內外政策發展趨勢及法規變動情形，蒐集相關資訊提供經營階層決策參考，以調整本公司相關營運策略。截至目前為止，本公司並未有因國內外重要政策及法律變動而使公司財務業務受有影響之情形。

(五) 科技改變及產業變化對公司財務業務之影響及因應措施：

本公司主要從事電腦周邊資料傳輸線材及下游Cable線組裝的研發、製造及銷售業務，受到無線網路技術成熟及無線網路環境愈發普及之影響，包括資訊產品用線、消費性電子產品用線及相關周邊連接器的組裝產品市場規模日漸萎縮，公司營收逐年下降，公司獲利能力受到營運規模大幅縮小、營運成本持續上揚，而呈現虧損狀況。

為因應科技改變及產業變化，故公司積極切入資訊產品用線及消費性電子產品用線以外之數位家庭影院及車用電子線材市場，產品內容包括OCC、HDTV、LCD或PDP、多媒體音效、視訊、GPS、車用微型電腦、中控系統、引擎電子點火系統等，透過擴大電子連接線的運用範圍，以降低科技及產業變化所產生之衝擊。

(六) 企業形象改變對企業危機管理之影響及因應措施：不適用。

(七) 進行併購之預期效益、可能風險及因應措施：不適用。

(八) 擴充廠房之預期效益、可能風險及因應措施：不適用。

(九) 進貨或銷貨集中所面臨之風險：

1. 銷貨集中：

近兩年銷貨比重佔 10%以上者僅有一家客戶，皆係著眼於長期性的配合，因電線大批量生產較符合成本效益，因此客戶集中有助於成本的降低，但相對於有轉單之風險，故太空梭不斷建立與系統廠商之關係，將重心轉移至與 OEM 大廠配合開發新客戶、以降低銷貨過於集中之狀況，另產品多元化及種類之多樣化亦有助於客戶群之分散，達到擴大行銷通路分散風險之目標。

2.進貨集中：

本公司 102 年度佔進貨比重最大之廠商為本公司 100%持股之子公司-香港太空梭；其進貨金額於本期大幅增加主係本公司之經營型態由加工貿易模式轉換成直接向子公司採買成品之貿易模式，故雖本期進貨集中在香港太空梭，但因該公司係本公司持有 100%之子公司，故無進貨集中之風險。另銅材為向興揚公司採購，價格與國際市場連動，故除著重其供貨品質外，供貨量之穩定及與公司之配合狀況是最大考量因素。

(十) 董事、監察人或持股超過百分之十之大股東 1，股權之大量移轉或更換對公司之影響、風險及因應措施：

1.董監持股比率：

年度	股本	增(減)比率	董監持股數	佔股本比率
101 年	139,117,271	0.00%	28,174,801	20.25%
102 年	139,117,271	0.00%	30,622,801	22.01%

2.股權並未大量移轉，故無對公司影響之風險。

(十一)經營權之改變對公司之影響、風險及因應措施：無。

(十二)訴訟或非訟事件，應列明公司及公司董事、監察人、總經理、實質負責人、持股比例超過百分之十之大股東及從屬公司已判決確定或尚在繫屬中之重大訴訟、非訟或行政爭訟事件，其結果可能對股東權益或證券價格有重大影響者，應揭露其系爭事實、標的金額、訴訟開始日期、主要涉訟當事人及截至年報刊印日止之處理情形：無。

(十三)其他重要風險及因應措施：無。

七、其他重要事項：無。

捌、特別記載事項

一、關係企業相關資料

(一) 列入本關係企業合併財報之從屬公司

投資公司名稱	子公司名稱	主要營業項目	直接/間接 持 股比例
太空梭高傳真資訊 科技股份有限公司	SPACE SHUTTLE HI-TECH CO.,LTD.	電線、電纜、光纖跳接線 之製造及買賣、光纖材 料、零件、配件之組合及 買賣	100.00%
太空梭高傳真資訊 科技股份有限公司	香港太空梭 電線有限公司	電線、電纜、光纖跳接線 之製造及買賣、光纖材 料、零件、配件之組合及 買賣	100.00% (註 1)
香港太空梭 電線有限公司	東莞厚街溪頭 太空梭電線有限公司	電線、電話線、新塑膠粒 之產銷業務之生產與銷 售	100.00%
香港太空梭 電線有限公司	東莞菲太 電子有限公司	電腦週邊產品(電腦連接 線插頭、帶接頭光纖線、 電源線、電源線連接器、 電子元器件、電子記憶體 等)之生產與銷售	100.00%
SPACE SHUTTLE HI-TECH CO.,LTD.	蘇州太空梭 電腦線材有限公司	電線、電纜、光纖跳接線 之製造及買賣、光纖材 料、零件、配件之組合及 買賣	100.00% (註 2)
SPACE SHUTTLE HI-TECH CO.,LTD.	東莞紅翔金屬導體 有限公司	銅線之生產及銷售	100.00%

註 1：本公司於民國 102 年 8 月經董事會決議擬出售子公司-蘇州太空梭電腦線材有限公司之主要資產，截至民國 102 年 12 月 31 日重要資產已清算完畢。

關係企業組織圖

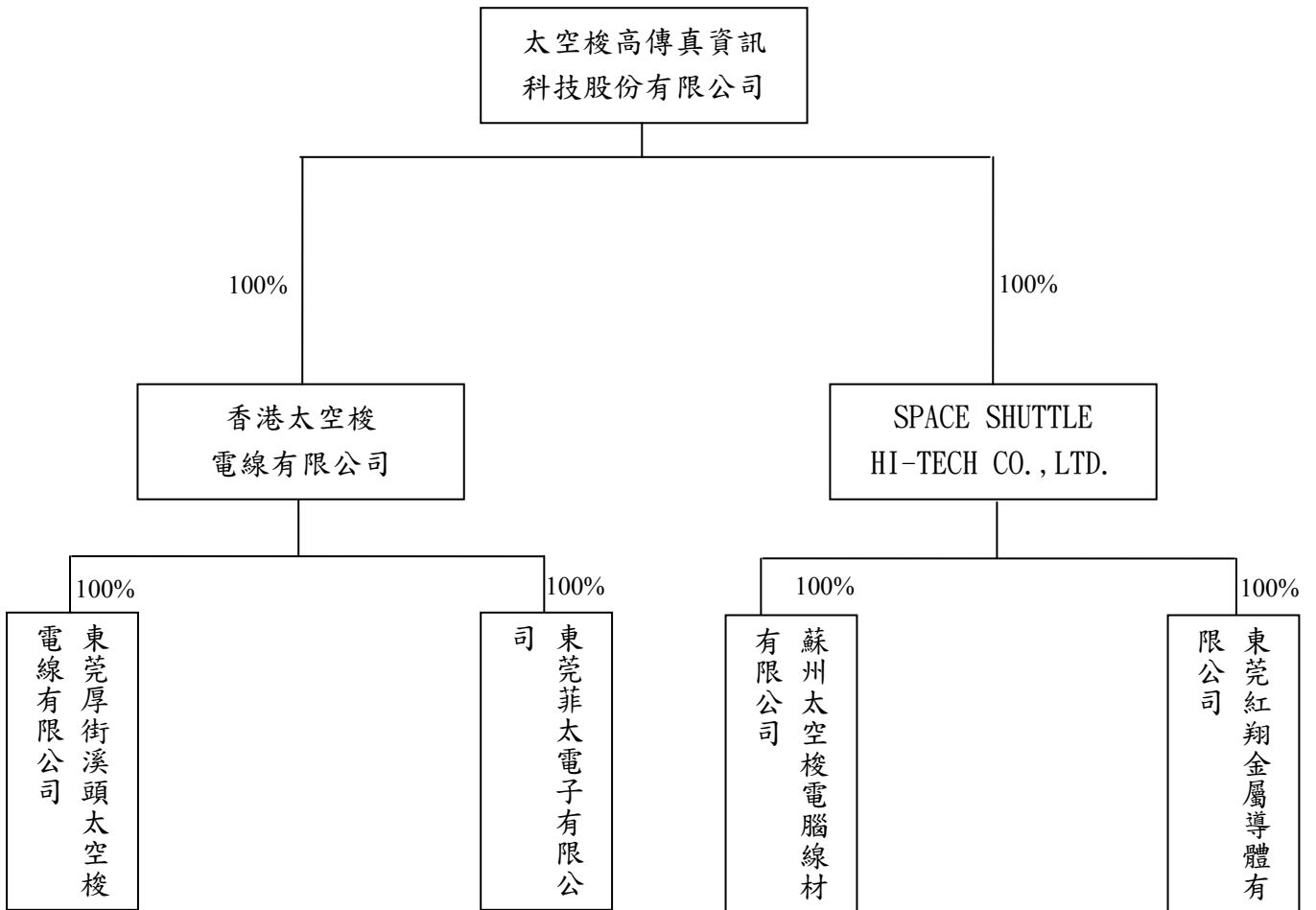

(二) 各關係企業基本資料

單位：新台幣仟元

企 業 名 稱	設 立 日 期	地 址	實 收 資 本 額	主 要 營 業 或 生 產 項 目
控制公司：				
太空梭高傳真資訊科技股份有限公司	74.10.16	新竹縣芎林鄉五龍村五和街 226 號	\$1,391,173	電線、電纜、光纖跳接線之製造及買賣、光纖材料、零件、配件之組合及買賣
從屬公司：				
SPACE SHUTTLE HI-TECH CO.,LTD.	89.10.24	TrustNet Chambers, P.O. BOX 217 Apia Samoa	\$307,779	電線、電纜、光纖跳接線之製造及買賣、光纖材料、零件、配件之組合及買賣
香港太空梭電線有限公司	86.07.14	香港新界葵花興芳路新都會廣場二座 2209 室	\$546,243	電線、電纜、光纖跳接線之製造及買賣、光纖材料、零件、配件之組合及買賣
東莞厚街溪頭太空梭電線有限公司	100.09.06	東莞市厚街鎮溪頭西村	\$135,502	電線、電話線、新塑膠粒之產銷業務之生產與銷售
東莞菲太電子有限公司	100.09.06	東莞市厚街鎮溪頭西村	\$39,794	電腦週邊產品(電腦連接線插頭、帶接頭光纖線、電源線、電源線連接器、電子元器件、電子記憶體等)之生產與銷售
蘇州太空梭電腦線材有限公司	91.05.10	江蘇省蘇州市吳中區光福鎮	\$155,096	電線、電纜、光纖跳接線之製造及買賣、光纖材料、零件、配件之組合及買賣
東莞紅翔金屬導體有限公司	101.11.21	東莞市常平鎮橋梓路 55 號	\$152,683	銅線之生產及銷售

(三) 各關係企業董事、監察人及總經理資料

單位：仟股；%

企 業 名 稱	職 稱	姓 名 代 表	或 持 有 股 份	
			股 數	持 股 比 例
控制公司：				
太空梭高傳真資訊 科技股份有限公司	董 事 長 兼 總 經 理	王淑敏	10,000	0.01%
	董 事	王坤鈿	13,510,685	9.71%
	董 事	駱秋香	11,100,801	7.98%
	董 事	邱秋林	1,145,196	0.82%
	董 事	陳文漳	1,244,969	0.89%
	董 事	王清忠	2,332,003	1.68%
	董 事	高敏振	0	0.00%
	監 察 人	陳健基	1,247,496	0.90%
	監 察 人	李東興	31,651	0.02%
從屬公司：				
SPACE SHUTTLE HI-TECH CO., LTD.	董 事 長	王淑敏	—	—
	大 股 東	太空梭高傳真資訊科技股份有限公司	15,000	100.00%
香港太空梭電線 有限公司	董 事 長	王淑敏	—	—
	大 股 東	太空梭高傳真資訊科技股份有限公司	130,221	100.00%
東莞厚街溪頭太空 梭電線有限公司	董 事 長	王淑敏	—	—
	大 股 東	香港太空梭電線有限公司	—	100%
東莞菲太電子 有限公司	董 事 長	王淑敏	—	—
	大 股 東	香港太空梭電線有限公司	—	100%
蘇州太空梭電腦 線材有限公司	董 事 長	王淑敏	—	—
	大 股 東	SPACE SHUTTLE HI-TECH CO., LTD.	—	100%
東莞紅翔金屬 導體有限公司	董 事 長	王玄輝	—	—
	大 股 東	SPACE SHUTTLE HI-TECH CO., LTD.	—	100%

(四) 關係企業營運概況：

單位：除每股盈餘為新台幣元外，餘為新台幣千元

企業名稱	資本額	資產總值	負債總額	淨值	營業收入	營業利益	本期純益 (稅後)	每股盈餘 (稅後)
控制公司：								
太空梭高傳真資訊科技股份有限公司	\$1,391,173	2,080,097	910,526	1,169,571	1,383,477	(29,044)	(75,963)	(0.55)
從屬公司：								
SPACE SHUTTLE HI-TECH CO.,LTD.	307,779	285,930	-	285,930	-	(92)	9,171	-
香港太空梭電線有限公司	546,243	575,620	266,211	309,409	2,040,494	40,617	54,849	-
東莞厚街溪頭太空梭電線有限公司	135,502	235,879	126,758	109,121	867,571	(39,635)	34,980	-
東莞菲太電子有限公司	39,794	113,071	96,448	16,623	465,054	(63,300)	(20,894)	-
蘇州太空梭電腦線材有限公司	155,096	120,569	208	120,361	30,094	(17,634)	(1,757)	-
東莞紅翔金屬導體有限公司	152,683	377,569	214,059	163,510	719,588	15,018	13,633	-

二、最近年度及截至年報刊印日止私募有價證券辦理情形：無。

三、最近年度及截至年報刊印日止子公司持有或處分本公司股票情形：無。

四、其他必要補充說明事項：無。

五、最近年度及截至年報刊印日止對股東權益或證券價格有重大影響之事項：無。

太空梭高傳真資訊科技股份有限公司



負責人：王淑敏





太空梭 高傳真資訊科技股份有限公司
www.spaces.com.tw

