

股票代碼:2440

本年報內容及本公司相關
資訊可至下列網址查詢公
開資訊觀測站：

<http://mops.twse.com.tw>



太空梭 高傳真資訊科技股份有限公司
SPACE SHUTTLE HI-TECH CO.,LTD.

103年度年報



刊印日期：中華民國104年4月30日

一、本公司發言人：

1、發言人：

姓名：林子鑫

職稱：財務經理

電話：(03) 593-5588

電子郵件信箱：nancy@spaces.com.tw

2、代理發言人：

姓名：陳奕宏

職稱：會計經理

電話：(03) 593-5588

電子郵件信箱：hung@spaces.com.tw

二、總公司、分公司及工廠之地址及電話：

1、總公司

地址：新竹縣芎林鄉五龍村五和街 226 號

電話：(03) 593-5588 (代表號)

2、分公司：無

3、工廠

地址：新竹縣芎林鄉五龍村五和街 226 號

電話：(03) 593-5588 (代表號)

三、辦理股票過戶機構：

名稱：中國信託商業銀行股份有限公司

地址：台北市中正區重慶南路一段 83 號 5 樓

電話：(02)6636-5566(代表號)

網址：<https://www.ctbcbank.com>

四、最近年度財務報告簽證會計師：

會計師姓名：林淑玲、陳昭里

事務所名稱：誠正聯合會計師事務所

地址：10052 台北市仁愛路一段 38 號 5 樓

電話：(02)2396-7696(代表號)

網址：無

五、海外有價證券掛牌買賣之交易場所名稱及查詢 該海外有價證券資訊之方式：無

六、公司網址：<http://www.spaces.com.tw>

目 錄

壹、致股東報告書	1
貳、公司簡介	3
參、公司治理報告	6
一、組織系統	6
二、董事、監察人、總經理、副總經理、協理、各部門及分支機構主管資料	10
三、公司治理運作情形	15
四、會計師公費資訊	28
五、更換會計師資訊	29
六、公司之董事長、總經理、負責財務或會計事務之經理人，最近一年內曾任職於簽證會計師所屬事務所或其關係企業者	29
七、最近年度及截至年報刊印日止，董事、監察人、經理人及持股比例超過百分之十之股東股權移轉及股權質押變動情形	30
八、持股比例占前十名之股東，其相互間為財務會計準則公報第六號關係人或為配偶、二等親以內之親屬關係之資訊	31
九、公司、公司之董事、監察人、經理人及公司直接或間接控制之事業對同一轉投資事業之持股數，並合併計算綜合持股比例	32
肆、募資情形	33
一、資本及股份	33
二、公司債辦理情形	38
三、特別股辦理情形	38
四、海外存託憑證辦理情形	38
五、員工認股權憑證辦理情形	38
六、限制員工權利新股辦理情形	38
七、併購或受讓其他公司股份發行新股辦理情形	38
八、資金運用計畫執行情形	38
伍、營運概況	39
一、業務內容	39
二、市場及產銷概況	43
三、最近二年度及截至年報刊印日止從業員工資料	50
四、環保支出資訊	50
五、勞資關係	50
六、重要契約	51
陸、財務概況	52
一、最近五年度簡明資產負債表及綜合損益表資料	52
二、最近五年度財務分析	60
三、最近年度財務報告之監察人或審計委員會審查報告	69
四、最近年度經會計師查核簽證之公司個體財務報告	71

五、最近年度經會計師查核簽證之母子公司合併財務報告	121
六、公司及其關係企業最近年度及截至年報刊印日止，如有發生財務週轉困難情事， 應列明其對本公司財務狀況之影響	178
柒、財務狀況及經營結果之檢討分析與風險事項	179
一、財務狀況	179
二、財務績效	180
三、現金流量	181
四、最近年度重大資本支出對財務業務之影響	181
五、最近年度轉投資政策、獲利或虧損之主要原因、改善計畫及未來一年投資計劃	181
六、風險事項情形	182
七、其他重要事項	185
捌、特別記載事項	186
一、關係企業相關資料	186
二、最近年度及截至年報刊印日止私募有價證券辦理情形	190
三、最近年度及截至年報刊印日止子公司持有或處分本公司股票情形	190
四、其他必要補充說明事項	190
五、最近年度及截至年報刊印日止對股東權益或證券價格有重大影響之事項	190

壹、致股東報告書

各位股東女士、先生

面對資料傳輸線市場需求因無線傳輸技術及環境日益成熟與普及而持續萎縮，本公司於102年度由原有之資料傳輸線材向上整合跨入上游絞銅線製造銷售產業，使得公司營收由102年度的新台幣21.72億元成長至103年度的新台幣25.35億元，較前一年度增加3.64億元。

面對各項原物料持續上漲、大陸人工成本持續調漲及市場需求下降所產生之產能閒置等問題，本公司持續進行產能及組織整併作業，藉以提升組織效能進而降低各項成本費用，103年度在公司營收成長及成本與費用管控發揮效益下，營業毛利率由102年度的6.37%提高至103年度的7.56%，營業毛利金額則較102年度增加新台幣53,340仟元，另外因營業費用較102年度減少18,240仟元，故營業淨損及稅後虧損金額分別較102年度減少71,581仟元及73,112仟元。

展望未來，本公司除了持續進行上中下游產業整合及策略聯盟，以期提高經營效率來面對資料傳輸線市場需求持續衰退現況；並將持續引進外部專業經理人才，建立更完善之企業制度與管理平台，以期公司未來能夠跨出現有資料傳輸線市場領域之經營範疇，為企業注入新活水源頭，以期公司能夠真正地永續經營。全體經營團隊也將致力於提昇員工素質及士氣、產品品質、良率、產能利用率及交貨速度等，以期為全體股東、員工及客戶創造三贏的局面，同時增進社會大眾的福祉。茲將103年營運狀況及104年度營業計劃概要報告如下：

營業計劃實施成果

單位：新台幣仟元

	一〇三年度金額	一〇二年度金額	增(減)金額	增(減)比率
營業收入	2,535,812	2,171,502	364,310	16.78%
營業毛利(損)	191,707	138,367	53,340	38.55%
營業費用	218,384	236,624	(18,240)	(7.71%)
營業淨利(損)	(26,676)	(78,983)	52,307	66.23%
稅後(虧損)淨利	(11,217)	(84,329)	73,112	86.70%

預算執行情形

本公司103年並未對外發佈財務預測。

財務結構、償債能力及獲利能力

本公司103年度整體財務結構、償債能力及獲利能力情形如下表：

		103年度	102年度
財務結構	負債佔資產比率(%)	50.50	47.12
	長期資金佔固定資產比率(%)	361.23	357.53
償債能力	流動比率(%)	131.45	138.54
	速動比率(%)	116.19	113.81
獲利能力	資產報酬率(%)	(0.84)	(3.28)
	股東權益報酬率(%)	(0.95)	(6.88)
	純益率(%)	(0.44)	(3.88)
	每股盈餘(元)	(0.08)	(0.55)

研究發展狀況

本公司研發策略以滿足客戶需求為主，已合作開發出新高速率傳輸產品。本公司除致力於新產品開發與現有技術改良外，並與外部研究開發機構合作導入全新技術以加速提高開發能力，已陸續切入3C資訊產業以外之車用及醫療市場。

本年度經營策略及方針

本公司本著嚴謹及積極之經營態度，致力提升組織經營績效，加強生產設備自動化目標，以期降低人工成本，提升生產良率，擴大產能，並全面落實品質管理制度，堅持對客戶的服務熱忱，維持既有客戶之長期穩定合作關係；並開拓潛在客戶之合作機會。

外部環境、法規環境及總體經營環境之影響

在全球匯率大幅波動、原料行情走低、環境保護要求日趨嚴格及大陸經營環境持續惡化情況下，本公司除持續加強研發新市場產品設計、提升製程能力與提升生產效率，以增加公司營運績效，也將持續與客戶及供應商共同努力建立三方共贏之機制。

未來公司發展策略

公司未來營運發展策略除持續加強集團內上下游產業垂直整合外，將重新思考在無線傳輸技術及環境日益成熟，使得影音及資訊通訊傳輸線纜市場持續縮小情形下，公司未來核心事業除了持續強化現有的影音及資訊通訊傳輸線纜產品生產與銷售外，公司該如何應用核心能力切入其他可能應用產業及市場，以擴大公司營運規模與提升獲利能力。

感謝各位股東長期的支持與貢獻，全體經營團隊將持續努力於策略制定及依策略所展開的各項銷售、生產、研發與管理計劃與執行，確保公司營收及獲利的成長，以回饋各位股東對經營團隊的支持與信任。

敬祝各位股東女士、先生

身體健康 萬事如意

太空梭高傳真資訊科技股份有限公司

董事長：王玄輝 敬上

董事長：王玄輝



總經理：王玄輝



會計主管：朱輝城



貳、公司簡介

一、設立日期

(一) 設立日期：民國 74 年 10 月 16 日。

(二) 總公司、分公司及工廠之地址及電話：

公司地址：新竹縣芎林鄉五龍村五和街226號

電話：(03)593-5588(代表號)

二、公司沿革

年度	重 要 記 事
民國 74 年	<ul style="list-style-type: none">- 公司成立，定名為太空梭高傳真電線工業有限公司，並設立於臺北縣土城鄉中央路二段。- 經營電子、電腦線材、光纖電纜等製造、加工及買賣等業務。- 額定及實收資本額為新台幣貳佰萬元。- 取得符合 UL、CSA 安全規格之合格工廠資格。
民國 75 年	<ul style="list-style-type: none">- 開發 MONO MONITOR CABLE，並大量生產，成為主力產品。
民國 76 年	<ul style="list-style-type: none">- 取得 CL2 高耐燃材質規格之認證。
民國 77 年	<ul style="list-style-type: none">- 公司名稱更改為太空梭高傳真電線工業股份有限公司。- 額定及實收資本額增加至新台幣壹仟萬元。- 陸續引進 HP4194、8753、TDR 等高精密度之網路分析儀器，以確保產品品質。
民國 78 年	<ul style="list-style-type: none">- 額定及實收資本額增加至新台幣肆仟萬元。- 11 月公司並遷至臺北縣樹林鎮西圳街 7-3 號。
民國 79 年	<ul style="list-style-type: none">- 取得 COMMUNICATION CABLE 高耐燃材質規格之認證。
民國 81 年	<ul style="list-style-type: none">- 營業額為新台幣 427,787 仟元。
民國 83 年	<ul style="list-style-type: none">- 開發完成高解析度 VGA(MONITOR) CABLE，並大量生產，成為主力產品。- 額定及實收資本額增加至新台幣玖仟伍佰萬元，營業額亦增為新台幣 668,748 仟元。
民國 84 年	<ul style="list-style-type: none">- 開發完成 IEEE1284(PRINTER、SCANNER) 及 SCSI(HDD)系列之線材，並大量生產，成為另一群主力產品。- 取得 ISO-9002 國際品質認證。- 引進 DCM 公司之測量高頻規格的網路分析儀器,以提昇產品品質。- 額定及實收資本額增加至新台幣壹億玖仟伍佰萬元，營業額亦增新台幣 770,310 仟元。
民國 85 年	<ul style="list-style-type: none">- 取得 CMR CATEGORIES 5 高耐燃材質規格之認證。- 領先同業開發完成超高頻之 IEEE1394、USB 及 EVC 等系列之線材，並接受客戶之小量訂單試產，成為未來另一系列之主力產品。- 額定及實收資本額增加至新台幣參億玖仟伍佰萬元，營業額亦增為新台幣 914,083 仟元。

年度

重 要 記 事

- 民國 86 年
- 竹東廠第一期廠房於 86 年 12 月底落成啟用。
 - 轉投資新加坡控股公司，並成立香港太空梭子公司，以擴展海外行銷及生產據點。
 - 實收資本額增加至新台幣伍億捌仟萬元，營業額亦增為新台幣 1,494,101 仟元。
- 民國 87 年
- 實收資本額增加至新台幣捌億元，營業額亦增為新台幣 1,767,688 仟元。
 - 率先開發完成超高頻之 LVDS 線材及高耐燃、耐硫化、無毒之 PVC 材料。
 - 自歐、美、日等國引進全自動化、高精度、高效率的機器設備，並大量生產高傳輸之資訊、通訊及消費性電子等 3C 產品用線。
 - 總公司遷入新竹新廠房，使廠辦合一，提高經營效率。
- 民國 88 年
- 領先推出軟性排線(FFC)、對絞排線(TFC)、Category 5 Enhanced 350MHz、USB 1.1 版及 LCD MONITOR 訊號線等新產品，以提高市場競爭力。
 - 額定資本額增加至新台幣壹拾貳億伍仟萬元，實收資本額增加至新台幣玖億貳仟伍佰萬元整。
- 民國 89 年
- 實收資本額增加至新台幣壹拾億柒仟貳佰萬元，並於 11 月 1 日於台灣證券交易所股份有限公司掛牌上市。
 - 自歐、美等國引進產製光纖通訊產品的機器設備，將生產高品質之各項光纖產品。
- 民國 90 年
- 實收資本額增加至新台幣壹拾伍億元。
 - 自美國引進光被動元件生產設備及技術，並自行研發新產品。
- 民國 91 年
- 實收資本額增加至新台幣壹拾伍億柒仟柒佰伍拾捌萬元。
 - 發行國內第一次無擔保轉換公司債新台幣柒億伍仟萬元。
 - 透過第三地區間接在中國設立蘇州太空梭及東莞中鉅公司，專司生產及銷售供應中國內銷市場。
- 民國 92 年
- 實收資本額增加至新台幣壹拾玖億陸仟捌佰零柒萬元。
 - 於國內投資光主動元件生產。
 - 透過第三地區間接在中國設立蘇州光梭光電有限公司，專司光通訊產品之生產及銷售，供應中國內銷市場及海外市場。
 - 投入生產及銷售高精度多媒體介面(HDMI)用線材。
 - 處分樹林廠。
- 民國 94 年
- 實收資本額增加 新台幣 1,000,000,000 元。
 - 國內第一次無擔保轉換公司債債券收回全部未轉換之公司債。
- 民國 95 年
- 實收資本額增加 新台幣 920,909,090 元。
 - 減資彌補虧損減少實收資本額 新台幣 1,818,659,080 元。
 - 決議清算蘇州光梭光電有限公司。
 - 12 月份裁撤光被動及光纜事業處。

年度	重 要 記 事
民國 96 年	- 3 月份出售光主動部門之存貨及固定資產及遞延費用。 - 減資彌補虧損減少實收資本額 新台幣 770,522,830 元。
民國 97 年	- 辦理盈餘轉增資 54,303,130 元。 - 現金增資 200,000,000 元。 - 註銷庫藏股 88,390,000 元。
民國 98 年	- 減資彌補虧損減少實收資本額 新台幣 453,511,380 元。
民國 99 年	- 決議清算新加坡太空梭。
民國 100 年	- 決議清算本公司之轉投資公司東莞市兆訊資訊光電有限公司。 - 決議清算本公司之轉投資公司 S.SHI-TECH 有限會社。
民國 101 年	- 透過第三地區間接在中國設立東莞厚街溪頭太空梭電線有限公司，主要營業電線、電話線、新塑粒之產銷業務之生產與銷售 - 透過第三地區間接在中國設立東莞菲太電子有限公司，主要營業電腦週邊線材連接器產品之生產及銷售。 - 透過第三地區間接在中國設立東莞紅翔金屬導體有限公司，主要營業項目為生產和加工銅線芯。
民國 102 年	- 處分轉投資之孫公司東莞中鉅資訊光電有限公司 20% 股權，處分後間接持股該關聯企業 30% 股權。 - 決議清算本公司之轉投資公司蘇州太空梭電腦線材有限公司。
民國 103 年	- 決議出售或出租新竹廠房，並購置自有商業辦公室。

參、公司治理報告

一、組織系統

(一) 組織結構

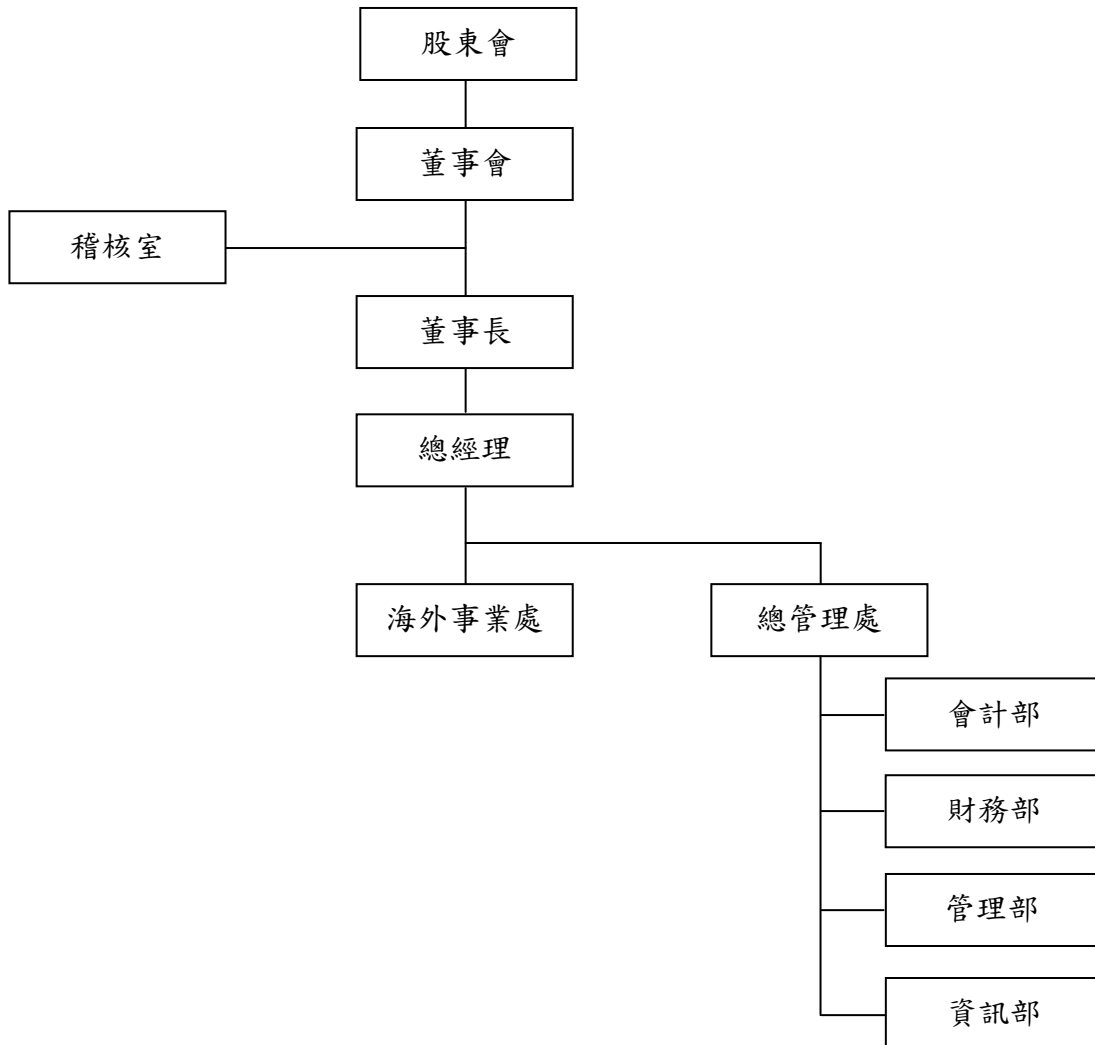

(二) 各主要部門所營業務

部 門	職 掌
董 事 會	業務方針之決定、各項法定章則之審定、預決算之審查及其他依法令與股東會賦予之職權。
董 事 長	召開董事會、監督總經理執行董事會決議事項。
總 經 理	執行董事會政策決議事項及營運策略，負責整合企業各業務部門主管推展各項業務，並訂定內部管理制度。
稽 核 室	檢查及覆核各單位內部控制制度落實執行情形並衡量營運之效果及效率。
總管理處	<ol style="list-style-type: none"> 1. 規劃構建集團企業相關財務會計、管理、資訊及統購、帳款管理等幕僚作業體系。 2. 規劃建立集團企業投資評估、目標管理及績效分析等控制作業系統。
海外事業處	<ol style="list-style-type: none"> 1. 承總公司之經營策略，訂定目標及執行實施計畫。 2. 領導各事業部之目標管理以達管理承諾。 3. 預算執行及管控。 4. 專案改善計畫及執行。 5. 年度教育訓練擬訂及實施。 6. 稽核系統的執行與落實。 7. 內外市場開發、行銷及售後服務。 8. 管理系統標準定期檢討&維護。 9. 事業處應收、應付帳款的管理。 10. 事業處產品及生產的技術及研發的管理。 11. 生產成本&產能配置合理性管理。 12. 人才引進&培育。

二、董事、監察人、總經理、副總經理、協理、各部門及分支機構主管資料

(一) 董事、監察人資料

104年04月04日

職稱	國籍或 註冊地	姓名	選(就)任 日期	任期	初次選任 日期	選任時持有股份		現在持有股數		配偶、未成年子女 在持有股份		利用他人名義 持有股份		主要經 (學)歷	目前兼任本公司及其他公司之職務	職稱	姓名	關係
						股數	持 股 比 率	股數	持 股 比 率	股數	持 股 比 率	股數	持 股 比 率					
董事長 兼 總經理	臺灣	王玄輝	103.06.27	3年	103.06.27	11,579,000	8.32%	11,579,000	8.32%	-	-	-	-	木柵高工 模具科	SPACE SHUTTLE HI-TECH CO.,LTD 董事長 東莞紅翔金屬導體有限公司 董事長 興揚金屬導體(昆山)有限公司 董事 興揚金屬導體(東莞)有限公司 董事	董事	王淑敏	兄妹
董事	臺灣	王淑敏	103.06.27	3年	100.06.22	10,000	0.01%	10,000	0.01%	-	-	-	-	成功大學 外語系	香港太空梭電線有限公司 董事長 東莞厚街溪頭太空梭電線有限公司 董事 長 東莞菲太電子有限公司 董事長	董事長 兼 總經理	王玄輝	兄妹
董事長 10%以上 股東	臺灣	王坤鈺	103.06.27	3年	94.11.30	13,510,685	9.71%	15,280,685	10.98%	11,100,801	7.98%	-	-	文化大學 電機系	紅帥工業股份有限公司 董事長 興揚實業有限公司 董事長 興揚金屬導體(昆山)有限公司 董事長 興揚金屬導體(東莞)有限公司 董事長 東莞紅翔金屬導體有限公司 董事	董事	駱秋香	夫妻
董事	臺灣	駱秋香	103.06.27	3年	94.11.30	11,100,801	7.98%	11,100,801	7.98%	15,280,685	10.98%	-	-	育達高商 商科	紅帥工業股份有限公司 會計副理	董事	王坤鈺	夫妻
董事	臺灣	邱秋林	103.06.27	3年	95.06.14	1,145,196	0.82%	1,145,196	0.82%	265	0.00%	-	-	中原大學 化工系	寶英實業股份有限公司 董事長	無	無	無
董事	臺灣	陳文萍	103.06.27	3年	100.06.22	1,244,969	0.89%	1,244,969	0.89%	495,853	0.36%	-	-	台北商專 企管科	加哲企業有限公司 董事長 加揚投資有限公司 董事長	無	無	無
董事	臺灣	王清志	103.06.27	3年	94.11.30	2,332,003	1.68%	2,332,003	1.68%	213,654	0.15%	-	-	十信工商 商科	紅帥工業股份有限公司 總經理 興揚實業有限公司 董事 興揚金屬導體(東莞)有限公司 董事	董事	王坤鈺 駱秋香	兄弟 姻親
監察人	臺灣	陳健基	103.06.27	3年	97.05.16	1,247,496	0.90%	1,247,496	0.90%	223,380	0.16%	-	-	文化大學 經濟系	祥欣貿易有限公司 總經理	無	無	無
監察人	臺灣	李東興	103.06.27	3年	100.06.22	31,651	0.02%	31,651	0.02%	26,000	0.02%	-	-	開南高工 機械科	朝隆機械有限公司 執行長	無	無	無

1. 法人股東之主要股東

104年04月04日

法人股東名稱(註1)	法人股東之主要股東(註2)
無	無

註1：董事、監察人屬法人股東代表者，應填寫該法人股東名稱。

註2：填寫該法人股東之主要股東名稱(其持股比例占前十名)及其持股比例。若其主要股東為法人者，應再填列下表二。

2. 主要股東為法人者其主要股東

104年04月04日

法人名稱(註1)	法人之主要股東(註2)
無	無

註1：如上表一主要股東屬法人者，應填寫該法人名稱。

註2：填寫該法人之主要股東名稱(其持股比例占前十名)及其持股比例。

3. 董事及監察人所具專業及獨立性之情形：

104年04月04日

姓名	是否具有五年以上工作經驗 及下列專業資格			符合獨立性情形(註)										兼任其他公 開發行公司 獨立董事家 數
	商務、法務、 財務、會計或 公司業務所 須相關科系 之公私立大 專院校講師 以上	法官、檢察 官、律師、會 計師或其他 與公司業務 所需之國家 考試及格領 有證書之專 門職業及技 術人員	商務、法務、 財務、會計或 公司業務所 須之工作經 驗	1	2	3	4	5	6	7	8	9	10	
王玄輝			✓	✓				✓		✓		✓	✓	無
王淑敏			✓	✓			✓	✓	✓	✓		✓	✓	無
邱秋林			✓	✓	✓	✓	✓	✓	✓	✓	✓	✓	✓	無
王坤鈿			✓	✓				✓		✓		✓	✓	無
駱秋香			✓	✓	✓			✓	✓	✓		✓	✓	無
陳文漳			✓	✓	✓		✓	✓	✓	✓	✓	✓	✓	無
王清忠			✓	✓	✓			✓	✓	✓		✓	✓	無
陳健基			✓	✓	✓		✓	✓	✓	✓	✓	✓	✓	無
李東興			✓	✓	✓	✓	✓	✓	✓	✓	✓	✓	✓	無

註：各董事、監察人於選任前二年及任職期間符合下述各條件者，請於各條件代號下方空格中打“✓”。

- (1) 非為公司或其關係企業之受僱人。
- (2) 非公司或其關係企業之董事、監察人(但如為公司或其母公司、公司直接及間接持有表決權之股份超過百分之五十之子公司之獨立董事者，不在此限)。
- (3) 非本人及其配偶、未成年子女或以他人名義持有公司已發行股份總額百分之一以上或持股前十名之自然人股東。
- (4) 非前三款所列人員之配偶、二親等以內親屬或五親等以內直系血親親屬。
- (5) 非直接持有公司已發行股份總額百分之五以上法人股東之董事、監察人或受僱人，或持股前五名法人股東之董事、監察人或受僱人。
- (6) 非與公司有財務或業務往來之特定公司或機構之董事(理事)、監察人(監事)、經理人或持股百分之五以上股東。
- (7) 非為公司或關係企業提供商務、法務、財務、會計等服務或諮詢之專業人士、獨資、合夥、公司或機構之企業主、合夥人、董事(理事)、監察人(監事)、經理人及其配偶。但依股票上市或於證券商營業處所買賣公司薪資報酬委員會設置及行使職權辦法第七條履行職權之薪資報酬委員會成員，不在此限。
- (8) 未與其他董事間具有配偶或二親等以內之親屬關係。
- (9) 未有公司法第30條各款情事之一。
- (10) 未有公司法第27條規定以政府、法人或其代表人當選。

(二) 總經理、副總經理、協理、各部門及分支機構主管資料

104年04月04日

職稱	國籍	姓名	選(就)任日期	持有股份		配偶、未成年子女持有股份		利用他人名義持有股份		主要經(學)歷	目前兼任其他公司之職務	具配偶或二親等以內關係之經理人		
				股數	持股比例	股數	持股比例	股數	持股比例			職稱	姓名	關係
總經理	臺灣	王玄輝	103.06.27	11,579,000	8.32%	—	—	—	—	木柵高工模具科	興揚金屬導體(昆山)有限公司 董事 興揚金屬導體(東莞)有限公司 董事	無	無	無
副總經理兼財務會計主管	臺灣	朱輝城	101.02.13	—	—	—	—	—	—	紐約市立大學企業管理研究所 畢業 晟鈺(股)公司財會部 協理 西勝國際(股)公司管理處 協理	無	無	無	
副總經理	臺灣	高敏振	97.06.01	—	—	—	—	—	—	大華工專機械科 佳必琪國際(股)公司 協理	無	無	無	無
協理	臺灣	黃勝星	103.06.27	2,164	0.00%	—	—	—	—	大成高中 電子設備修護科	無	無	無	無

(三) 最近年度支付董事、監察人、總經理及副總經理之酬金

1. 董事之酬金

103 年度 單位：新台幣仟元

職稱	姓名	董事酬金				兼任員工領取相關酬金				A、B、C、D、E、F及G等七項總額占稅後純益之比例		有無領取來自子公司以外轉投資事業酬金		
		報酬(A)	退職退休金(B)	盈餘分配之酬勞(C)	業務執行費用(D)	A、B、C及D等四項總額占稅後純益之比例	薪資、獎金及特支費等(E)	退職退休金(F)	盈餘分配員工紅利(G)	員工認股權憑證得認購股數(H)	取得限制員工權利新股股數(I)		本公司(%)	財務報告內所有公司(%)
董事	王玄輝(註1)	-	-	-	-	803	1,454	-	-	-	-	-	-	-
董事	王淑敏	-	-	-	-	3	3	-	-	-	-	-	-	-
董事	邱敏林	-	-	-	-	-	-	-	-	-	-	-	-	-
董事	王坤鈞	-	-	-	0	-	-	-	-	-	-	-	-	-
董事	駱秋香	-	-	-	-	-	-	-	-	-	-	-	-	-
董事	陳文漳	-	-	-	-	-	-	-	-	-	-	-	-	-
董事	王清忠	-	-	-	-	-	-	-	-	-	-	-	-	-
董事	高敏振(註2)	-	-	-	-	580	808	-	-	-	-	-	-	-
				0	1,306	-11.6	-12.4	-20.2						

註1：董事王玄輝先生於103.06.27股東會董事改選時初次當選。

註2：董事高敏振先生於103.06.27股東會董事改選時未當選。

2. 監察人之酬金

103 年度單位：新台幣仟元

職稱	姓名	監察人酬金						A、B 及 C 等三項總額占稅後純益之比例	有無領取來自子公司以外轉投資事業酬金
		報酬(A)		盈餘分配之酬勞(B)		業務執行費用(C)			
		本公司	財務報告內所有公司	本公司	財務報告內所有公司	本公司	財務報告內所有公司		
監察人	陳健基	-	-	-	-	-	0%	無	
監察人	李東興	-	-	-	-	-	0%	無	

3. 總經理及副總經理之酬金

103 年度單位：新台幣仟元

職稱	姓名	薪資(A)		退職退休金(B)	獎金及特支費等等(C)	盈餘分配之員工紅利金額(D)				A、B、C 及 D 等四項總額占稅後純益之比例 (%)	取得員工認股權憑證數額	取得限制員工權利新股股數	有無領取來自子公司以外轉投資事業酬金		
		本公司	財務報告內所有公司			本公司	財務報告內所有公司								
							現金紅利金額	股票紅利金額	現金紅利金額					股票紅利金額	
總經理	王玄輝	3,096	4,052	-	463	-	-	-	-	-	-	-	-	-	
總經理(註1)	王淑敏														
副總經理兼財務會計主管	朱輝城														
副總經理	高敏振														

註1：因個人生涯規劃，於103年06月27日自請辭職。

酬金級距表

給付本公司各個總經理及副總經理酬金級距	總經理及副總經理姓名	
	本公司	財務報告內所有公司
低於 2,000,000 元	王玄輝、王淑敏、朱輝城、 高敏振	王玄輝、王淑敏、朱輝城、 高敏振
2,000,000 元 (含) ~ 5,000,000 元 (不含)	-	-
5,000,000 元 (含) ~ 10,000,000 元 (不含)	-	-
10,000,000 元 (含) ~ 15,000,000 元 (不含)	-	-
15,000,000 元 (含) ~ 30,000,000 元 (不含)	-	-
30,000,000 元 (含) ~ 50,000,000 元 (不含)	-	-
50,000,000 元 (含) ~ 100,000,000 元 (不含)	-	-
100,000,000 元以上	-	-
總計	4	4

4. 配發員工紅利之經理人姓名及配發情形
103 年度

	職稱	姓名	股票紅利金額	現金紅利金額	總計	總額占稅後純益之比例(%)
經理人	總經理(註1)	王玄輝	-	-	-	-
	總經理(註2)	王淑敏	-	-	-	-
	副總經理兼財務會計主管	朱輝城	-	-	-	-
	副總經理	高敏振	-	-	-	-
	協理	黃勝星	-	-	-	-
	協理	周逸仁	-	-	-	-

註1：於103年度08月13日經董事會通過委任案。

註2：因個人生涯規劃，於103年06月27日自請辭職。

(四) 本公司及合併報表所有公司於最近二年度支付本公司董事、監察人、總經理及副總經理酬金總額占稅後純益比例之分析並說明給付酬金之政策、標準與組合、訂定酬金之程序及與經營績效之關聯性。

1. 最近二年度支付本公司董事、監察人、總經理及副總經理酬金總額占稅後純益比例之分析

職稱	103 年度		102 年度	
	本公司	財務報告內所有公司	本公司	財務報告內所有公司
董事	-31.73%	-41.92%	-4.47%	-5.89%
監察人				
總經理及副總經理				

2. 給付酬金之政策、標準與組合、訂定酬金之程序及與經營績效之關聯性

- A、本公司支給董事及監察人之報酬，依其對本公司營運參與之程度及貢獻之價值，並參酌國內外業界水準，授權由董事會議定之。
- B、本公司經理人之報酬係參酌其所擔任工作性質、責任，並考量其學歷、經歷、技能、潛能發展等因素，及參酌市場同業水準訂定辦理，經理人之報酬經董事長核定後，呈報薪酬委員會及董事會核決。員工紅利金額經股東會決議後，依員工之工作績效、年資、職等及特殊貢獻等決定個別員工應發放之紅利數。
- C、本公司經理人之報酬項目包括基本薪資、獎金及員工分紅等，基本薪資是依照員工所擔任職等職級核敘；獎金及員工分紅則視公司經營績效來發給。

三、公司治理運作情形

(一) 董事會運作情形

103 年度至年報刊印日止董事會開會 9 次 (A)，董事監察人出席情形如下：

(103.01.01 至年報刊印日止)

職稱	姓名	實際出(列)席次數 B	委託出席次數	實際出(列)席率(%) 【B/A】	備註(註 1)
董事長	王玄輝	6	0	100.00	新任
董事	王淑敏	9	0	100.00	連任
董事	邱秋林	2	7	22.22	連任
董事	王坤鈿	9	0	100.00	連任
董事	駱秋香	9	0	100.00	連任
董事	陳文漳	6	2	66.66	連任
董事	王清忠	9	0	100.00	連任
董事	高敏振	3	0	100.00	舊任
監察人	陳健基	8	0	88.88	連任
監察人	李東興	8	0	88.88	連任

其他應記載事項：

- 一、證交法第 14 條之 3 所列事項暨其他經獨立董事反對或保留意見且有紀錄或書面聲明之董事會議決事項，應敘明董事會日期、期別、議案內容、所有獨立董事意見及公司對獨立董事意見之處理：無。
- 二、董事對利害關係議案迴避之執行情形：
103 年 11 月 12 日第 13 屆第 4 次董事會，討論董事王玄輝先生董事長兼任總經理薪酬案，因係屬董事王玄輝先生利害關係之議案，依法於討論及表決時予以迴避。
- 三、當年度及最近年度加強董事會職能之目標（例如設立審計委員會、提昇資訊透明度等）與執行情形評估：無

註 1：本公司於民國 103 年 6 月 27 日改選董事及監察人，改選前、後董事會召開次數分別為 3 次及 6 次。

(二) 審計委員會運作情形資訊

1. 審計委員會運作情形：本公司未設置審計委員會。
2. 監察人參與董事會運作情形：

103 年度至年報刊印日止董事會開會 9 次 (A)，列席情形如下：

(103.01.01 至年報刊印日止)

職稱	姓名	實際列席次數 (B)	實際列席率(%) (B/A)	備註
監察人	陳健基	8	88.88	連任
監察人	李東興	8	88.88	連任

其他應記載事項：

一、監察人之組成及職責：

- (一) 監察人與公司員工及股東之溝通情形（例如溝通管道、方式等）：
監察人認為必要時得隨時與公司員工及股東直接聯絡對談。
- (二) 監察人與內部稽核主管及會計師之溝通情形（例如就公司財務、業務狀況進行溝通之事項、方式及結果等）：
本公司監察人得隨時調查公司業務及財務狀況，並得請董事會或經理人提出報告，必要時再與會計師聯絡；內部稽核主管定期向監察人呈報稽核報告。

二、監察人列席董事會如有陳述意見，應敘明董事會日期、期別、議案內容、董事會決議結果以及公司對監察人陳述意見之處理：無。

註 1：本公司於民國 103 年 6 月 27 日改選董事及監察人，改選前、後董事會召開次數分別為 3 次及 6 次。

(三) 公司治理運作情形及其與上市上櫃公司治理實務守則差異情形及原因：

評估項目	運作情形(註1)			與上市上櫃公司治理實務守則差異情形及原因
	是	否	摘要說明	
一、公司是否依據「上市上櫃公司治理實務守則」訂定並揭露公司治理實務守則？	V		本公司於103年11月12日經董事會通過制訂「公司治理實務守則」並於公司網站揭露。	無特別差異
二、公司股權結構及股東權益 (一) 公司是否訂定內部作業程序處理股東建議、疑義、糾紛及訴訟事宜，並依程序實施？ (二) 公司是否掌握實際控制公司之主要股東及主要股東之最終控制者名單？ (三) 公司是否建立、執行與關係企業間之風險控管及防火牆機制？ (四) 公司是否訂定內部規範，禁止公司內部人利用市場上未公開資訊買賣有價證券？	V V V V		(一) 本公司設有發言人制度，能即時並妥善處理股東建議或糾等問題。股東會議案，參與股東有發言討論時間，無爭議且可行之建議，公司均予以評估與改善，具爭議之建議，則依議事規則採表決方式議案。 (二) 本公司可掌握實際控制公司之主要股東及主要股東之最終控制名單；並依證券交易法之規定定期申報董事監察人及大股東之持股。 (三) 各關係企業之業務、財務及會計等均獨立運作，並受母公司控管與稽核，本公司已制定轉投資事項處理辦法，「對子公司監控作業辦法」、內部控制制度、內部稽核制度」及相關法令規定等。 (四) 本公司設有「道德規範準則」，依其規範確實執行，並不定時進行修正，以期功能更加完善。	無特別差異 無特別差異 無特別差異 無特別差異
三、董事會之組成及職責 (一) 董事會是否就成員組成擬訂多元化方針及落實執行？ (二) 公司除依法設置薪資報酬委員會及審計委員會外，是否自願設置其他各類功能性委員會？ (三) 公司是否訂定董事會績效評估辦法及其評估方式，每年並定期進行績效評估？ (四) 公司是否定期評估簽證會計師獨立性？	V V V V		(一) 本公司依據「上市上櫃公司治理實務守則」對於董事會成員應具備之能力定有明確規範，並確實執行。 (二) 本公司目前尚無設置審計委員會或其他各類功能性委員會。 (三) 本公司目前尚未訂定董事會績效評估辦法及其評估方式。 (四) 本公司簽證會計師未擔任本公司之董監事及股東，均依相關法令規定輪調之，且無連續五年財務報表由相同會計師查核簽證之情事提高簽證會計師之獨立性。	無特別差異。 未來視公司發展及規模，再行設置。 未來依公司發展需要及相關法令規定辦理。 將依照法令規定或實際必要之考量時，則爰「上市上櫃公司治理實務守則」及相關法令辦理。
四、公司是否建立與利害關係人溝通管道，及於公司網站設置利害關係人專區，並妥適回應利害關係人所關切之重要企業社會責任議題？	V		本公司有發言人及代理發言人處理對本公司資訊及溝通等相關事宜。	無特別差異。
五、公司是否委任專業股務代辦機構辦理股東會事務？	V		本公司有委任專業股務代辦機構辦理股東會事務。	無特別差異。
六、資訊公開 (一) 公司是否架設網站，揭露財務業務及公司治理資訊？ (二) 公司是否採行其他資訊揭露之方式（如架設英文網站、指定專人負責公司資訊之蒐集及揭露、落	V V		(一) 本公司依規定定期及不定期於公開資訊觀測站揭露關財務及重大訊息。 (二) 本公司有專人負責各項資訊之蒐集及發佈，並已依規定設置並報備發言人及代理發言人。	無特別差異。 無特別差異。

實發言人制度、法人說明會過程 放置公司網站等)？			
七、公司是否有其他有助於瞭解公司治理運作情形之重要資訊(包括但不限於員工權益、僱員關懷、投資者關係、供應商關係、利害關係人之權利、董事及監察人進修之情形、風險管理政策及風險衡量標準之執行情形、客戶政策之執行情形、公司為董事及監察人購買責任保險之情形等)？	V	<ol style="list-style-type: none"> 1. 本公司一向以誠信對待員工，如團體保險、年度教育訓練規劃、按月提撥退休準備金、設立員工餐廳、提供舒適員工宿舍等。 2. 本公司於民國八十九年七月經新竹縣政府勞工局核准設立職工福利委員會，透過員工選舉產生之福利委員會運作，辦理各項福利事項，促進勞資間之關係。 3. 面對供應商皆保持互助良好關係，當利害關係人之合法權益受到侵害時，本公司將秉誠信原則妥適處理。 4. 董事及監察人進修之情形：本公司並未強制要求董事及監察人進修專業知識課程。 5. 風險管理政策及風險衡量標準之執行情形：不適用（證券商適用）。 6. 客戶政策之執行情形：不適用（證券商適用）。 7. 公司為董事及監察人購買責任保險之情形：本公司已為董事及監察人購買責任保險。 	無特別差異。
八、公司是否有公司治理自評報告或委託其他專業機構之公司治理評鑑報告？(若有，請敘明其董事會意見、自評或委外評鑑結果、主要缺失或建議事項及改善情形)	V	本公司基於各單位查核正常未發現重大缺失，依規定出具包括知悉營運之效果及效率目標達成之程度、財務報導之可靠性及相關法令之遵循法令部份採全部法令之內部控制制度設計及執行均有效之一〇三年度內控聲明書，經送請董事會同意。	未來依公司發展需要及相關法令規定辦理。

(四) 公司如有設置薪酬委員會者，應揭露其組成、職責及運作情形：

為持續強化公司治理本公司於100年度成立薪資報酬委員會，並鄰選三位具獨立性之委員組成，該委員會將秉持獨立、專業與公正性評估本公司整體薪酬制度、董事及經理人之報酬，並依本公司訂定之「薪資報酬委員會組織規章」至少每年召開會議二次。

1. 薪資報酬委員會成員資料

身份別 (註1)	姓名	是否具有五年以上工作經驗 及下列專業資格			符合獨立性情形(註2)								兼任其他 公司薪資 報酬委員 家數	備註 (註3)
		商務、法 務、財務、 會計或公 司業務所 需相關之 公立大專 院校以上	法官、檢察 官、律師、 會計師或 其他與公 司業務所 需之國家 考試及證 書領有專 門職業技 術人員	具有商 務、法務、 財務、會計 或公司業 務所需之 工作經驗	1	2	3	4	5	6	7	8		
其他	吳正德		✓	✓	✓	✓	✓	✓	✓	✓	✓	✓	無	-
其他	曾偉庭		✓	✓	✓	✓	✓	✓	✓	✓	✓	✓	無	-
其他	許春鎮	✓			✓	✓	✓	✓	✓	✓	✓	✓	無	-

註1：身分別請填列係為董事、獨立董事或其他。

註2：各成員於選任前二年及任職期間符合下述各條件者，請於各條件代號下方空格中打“✓”。

- (1) 非為公司或其關係企業之受僱人。
- (2) 非公司或其關係企業之董事、監察人。但如為公司或其母公司、公司直接及間接持有表決權之股份超過百分之五十之子公司之獨立董事者，不在此限。
- (3) 非本人及其配偶、未成年子女或以他人名義持有公司已發行股份總額百分之一以上或持股前十名之自然人股東。
- (4) 非前三款所列人員之配偶、二親等以內親屬或三親等以內直系血親。
- (5) 非直接持有公司已發行股份總額百分之五以上法人股東之董事、監察人或受僱人，或持股前五名法人股東之董事、監察人或受僱人。
- (6) 非與公司有財務或業務往來之特定公司或機構之董事(理事)、監察人(監事)、經理人或持股百分之五以上股東。
- (7) 非為公司或其關係企業提供商務、法務、財務、會計等服務或諮詢之專業人士、獨資、合夥、公司或機構之企業主、合夥人、董事(理事)、監察人(監事)、經理人及其配偶。
- (8) 未有公司法第30條各款情事之一。

註3：若成員身分別係為董事，請說明是否符合「股票上市或於證券商營業處所買賣公司薪資委員會設置及行使職權辦法」第6條第5項之規定。

2. 薪資報酬委員會運作情形資訊

A、本公司之薪資報酬委員會委員計3人。

B、本屆委員任期：103年8月13日至106年6月26日，最近年度至年報刊印日止薪資報酬委員會開會4次(A)，委員資格及出席情形如下：

職稱	姓名	實際出席次數(B)	委託出席次數	實際出席率(%) (B/A)	備註(註1)
召集人	吳正德	4	0	100%	連任，103年8月13日
委員	曾偉庭	4	0	100%	連任，103年8月13日
委員	許春鎮	4	0	100%	連任，103年8月13日

其他應記載事項：

一、董事會如不採納或修正薪資報酬委員會之建議，應敘明董事會日期、期別、議案內容、董事會決議結果以及公司對薪資報酬委員會意見之處理(如董事會通過之薪資報酬優於薪資報酬委員會之建議，應敘明其差異情形及原因)。

二、薪資報酬委員會之議決事項，如成員有反對或保留意見且有紀錄或書面聲明者，應敘明薪資報酬委員會日期、期別、議案內容、所有成員意見及對成員意見之處理。

註1：本公司於民國103年08月13日改選第二屆薪資報酬委員會，改選前、後分別召開1次及3次會議。

(五) 履行社會責任情形：

評估項目	運作情形(註1)		與上市上櫃公司企業社會責任實務守則差異情形及原因
	是	否	
<p>一、落實公司治理</p> <p>(一) 公司是否訂定企業社會責任政策或制度，以及檢討實施成效？</p> <p>(二) 公司是否定期舉辦社會責任教育訓練？</p> <p>(三) 公司是否設置推動企業社會責任專(兼)職單位，並由董事會授權高階管理階層處理，及向董事會報告處理情形？</p> <p>(四) 公司是否訂定合理薪資報酬政策，並將員工績效考核制度與企業社會責任政策結合，及設立明確有效之獎勵與懲戒制度？</p>	V	<p>(一) 本公司尚未訂定企業社會責任實務守則。</p> <p>(二) 本公司尚未舉辦社會責任教育訓練，未來視公司發展及相關法令規定執行辦理。</p> <p>(三) 本公司尚未設置推動企業社會責任專(兼)職單位。</p> <p>(四) 本公司有制定完善的薪資報酬政策，包含員工考核、教育訓練、年終獎金發放、工作守則等，並訂有明確有效之獎勵及懲戒制度之情形。</p>	<p>(一) 本公司未來視公司營運狀況及規模制定訂定企業社會責任。</p> <p>(二) 本公司未來將視實際需要舉辦社會責任教育訓練。</p> <p>(三) 本公司未來將視實際需要設置推動企業社會責任單位。</p> <p>(四) 本公司有合理薪資報酬政策但並未與企業社會責任政策相結合。</p>
<p>二、發展永續環境</p> <p>(一) 公司是否致力於提升各項資源之利用率，並使用對環境負荷衝擊低之再生物料？</p> <p>(二) 公司是否依其產業特性建立合適之環境管理制度？</p> <p>(三) 公司是否注意氣候變遷對營運活動之影響，並執行溫室氣體盤查、制定公司節能減碳及溫室氣體減量策略？</p>	V V V	<p>(一) 本公司已由合格廠商進行廢棄物之回收處理；並加強對同仁資源回收宣導政策。</p> <p>(二) 本公司所從事之生產活動，並無產生影響環境之空、水、廢、毒、噪等有害環境之因數；且由總務人員負責環境管理事務，並委派專人每日清掃，以維護環境整潔；並進行垃圾分類及回收與減量活動。</p> <p>(三) 本公司於夏日進行空調溫度控制，並全面檢視室內各照明設備使用效益，以期有效利用能源以達成節能減碳的目標。</p>	<p>無特別差異。</p> <p>無特別差異。</p> <p>無特別差異。</p>
<p>三、維護社會公益</p> <p>(一) 公司是否依照相關法規及國際人權公約，制定相關之管理政策與程序？</p> <p>(二) 公司是否建置員工申訴機制及管道，並妥適處理？</p> <p>(三) 公司是否提供員工安全與健康之工作環境，並對員工定期實施安全與健康教育？</p> <p>(四) 公司是否建立員工定期溝通之機制，並以合理方式通知對員工可能造成重大影響之營運變動？</p> <p>(五) 公司是否為員工建立有效之職涯能力發展培訓計畫？</p>	V V V V V	<p>(一) 本公司遵守相關勞動法規，及尊重國際公認基本勞工之合法權益。</p> <p>(二) 本公司設有員工意見信箱，並定期舉辦基層員工與管理階層一對一溝通會議，以期了解員工之需求及適時調整。</p> <p>(三) 本公司依照規定，於有安全或職災疑慮之環境或設施，加以警示或配發防護器材；並定期舉行消防演習及員工健康檢查。</p> <p>(四) 本公司對於政策之宣導、員工的意見解開皆採開放雙向溝通方式進行；員工對公司若有任何之營運或管理上的建議，均可向公司反應。</p>	<p>無特別差異。</p> <p>無特別差異。</p> <p>無特別差異。</p> <p>無特別差異。</p>

評估項目	運作情形(註1)		與上市上櫃公司企業社會責任實務守則差異情形及原因
	是	否	
(六) 公司是否就研發、採購、生產、作業及服務流程等制定相關保護消費者權益政策及申訴程序？	V	(五) 本公司為鼓勵員工能有效學習，定期職務輪替，及每月安排與職涯相關之讀書會課程，由相關主管配合幫同仁上課，以期公司與員工相互成長。	無特別差異。
(七) 對產品與服務之行銷及標示，公司是否遵循相關法規及國際標準？	V	(六) 本公司於公司網站中設立消費者及供應商申訴平台，設由專人處理相關問題。	無特別差異。
(八) 公司與供應商來往前，是否評估供應商過去有無影響環境與社會之紀錄？	V	(七) 本公司對產品與服務行銷及標示，皆遵循相關法規及國際標準，並定期修正。	無特別差異。
(九) 公司與其主要供應商之契約是否包含供應商如涉及及違反其企業社會責任政策，且對環境與社會有顯著影響時，得隨時終止或解除契約之條款？	V	(八) 為保護地球環境並使產品能符合歐盟RoHS之要求，本公司原物料供應商承諾其供應之產品不含對環境有害之禁用物質，確保產品符合客戶與歐盟對電子產品所列禁用物質(RoHS)法令的要求。	無特別差異。
四、加強資訊揭露 (一) 公司是否於其網站及公開資訊觀測站等處揭露具攸關性及可靠性之企業社會責任相關資訊？	V	(九) 本公司與主要供應商有簽訂契約，但尚未明確訂定罰則，未來將陸續修訂，以達對環境及社會維護之責。	無特別差異。
五、公司如依據「上市上櫃公司企業社會責任實務守則」訂有本身之企業社會責任守則者，請敘明其運作與所訂守則之差異情形：未專章訂定實務守則。		本公司於公開資訊觀測站及股東會年報中揭露社會責任執行情形，並於公司網站上放置相關企業社會責任之資訊。	無特別差異。
六、其他有助於瞭解企業社會責任報告書如有通過相關驗證機構之查證標準，應加以敘明：無。			
七、公司企業社會責任報告書如有通過相關驗證機構之查證標準，應加以敘明：無。			

(六) 公司履行誠信經營情形及採行措施：

評估項目	運作情形(註1)		與上市上櫃公司誠信經營守則 差異情形及原因
	是	否	
<p>一、訂定誠信經營政策及方案</p> <p>(一)公司是否於規章及對外文件中明示誠信經營之政策、作法，以及董事會與管理階層積極落實經營政策之承諾？</p> <p>(二)公司是否訂定防範不誠信行為方案，並於各方案內明定作業程序、行為指南、違規之懲戒及申訴制度，且落實執行？</p> <p>(三)公司是否對「上市上櫃公司誠信經營守則」第七條第二項各款或其他營業範圍內具較高不誠信行為風險之營業活動，採行防範措施？</p>	<p>V</p> <p>V</p> <p>V</p>	<p>摘要說明</p> <p>(一)本公司為建立良好之公司治理制度，爰訂定「誠信經營守則」，以建立誠信經營之企業文化。另本公司「工作規則」訂有相關事項，發現員工有違返之情事，得不經預告逕行終止僱用關係。</p> <p>(二)利用會議、教育訓練，對主管員工宣導，並規範相關辦法，使其充分瞭解公司誠信經營之決心及違反不誠信行為之後果。</p> <p>(三)對於業務上可能會發生有利益衝突之人員，均有簽訂自律公約及保密及禁業禁止協議，以防止職務上之利益衝突。</p>	<p>無特別差異。</p> <p>無特別差異。</p> <p>無特別差異。</p>
<p>二、落實誠信經營</p> <p>(一)公司是否評估往來對象之誠信紀錄，並於其與往來交易對象簽訂之契約中明訂誠信行為條款？</p> <p>(二)公司是否設置隸屬董事會之推動企業誠信經營專(兼)職單位，並定期向董事會報告其執行情形？</p> <p>(三)公司是否制定防止利益衝突政策、提供適當陳述管道，並落實執行？</p> <p>(四)公司是否為落實誠信經營已建立有效的會計制度、內部控制制度，並由內部稽核單位定期查核，或委託會計師執行查核？</p> <p>(五)公司是否定期舉舉辦誠信經營之內、外部之教育訓練？</p>	<p>V</p> <p>V</p> <p>V</p> <p>V</p> <p>V</p>	<p>(一)本公司與供應商之採購，在ISO程式檔中，明訂評鑑條款，供應商不得與公司、工廠有不當之關係連繫，並以公平透明之方式進行商業活動。</p> <p>(二)董事會依據授權辦法，分權負責，並透過薪酬委員會，針對控制點進行查核，尚無重大瑕疵事宜。</p> <p>(三)對於業務上有利益衝突之人員，均有簽訂自律公約，以防止職務上利益衝突。董事會各項議案，有利益衝突時，依迴避原則，不參與討論，並離席不參與表決。</p> <p>(四)本公司會計制度係參照證券交易法、公司法、商業會計法、公開發行公司財務報告編製準則、國際會計準則、管理委員會認可之國際財務報導準則、國際會計準則、解釋、公開發行公司財務報告編製準則、國際會計準則、解釋、解釋公告等相關法令規定，並依本公司業務實際情形訂定；內部控制制度係參照「公開發行公司建立內部控制制度處理準則」等相關規定訂定，均落實執行。稽核部門亦定期查核會計制度及內部控制制度之遵循情形，並向董事會報告。</p> <p>(五)本公司定期派員參加誠信經營之教育訓練，內部訂定員工從道德行為準則施行，並加強宣導。</p>	<p>無特別差異。</p> <p>無特別差異。</p> <p>無特別差異。</p> <p>無特別差異。</p> <p>無特別差異。</p>

評估項目	運作情形(註1)		與上市上櫃公司誠信經營守則 差異情形及原因
	是	否	
三、公司檢舉制度之運作情形 (一)公司是否訂定具體檢舉及獎勵制度，並建立便利檢舉管道，及針對被檢舉對象指派適當之受理專責人員？ (二)公司是否訂定受理檢舉事項之調查標準作業程序及相關保密機制？ (三)公司是否採取保護檢舉人不因檢舉而遭受不當處置之措施？	V V V		本公司已於「工作規則」明訂檢舉及懲戒制度，並向全體同仁公告。 無特別差異。
四、加強資訊揭露 (一)公司是否於其網站及公開資訊觀測站，揭露其所訂誠信經營守則內容及推動成效？	V		架設公司網站，揭露公司概況、基本資料及財務資訊，並以即時、公開且透明化方式，按時於公開資訊觀測站揭露公司資訊；公司網站相關資訊，設有專人負責資料維護及重要訊息本公司均由發言人發佈。 無特別差異。
五、公司如依據「上市上櫃公司誠信經營守則」訂有本身之誠信經營守則者，請敘明其運作與所訂守則之差異情形；無。			
六、其他有助於瞭解公司誠信經營運作情形之重要資訊：(如公司檢討修正其訂定之誠信經營守則等情形) 本公司已於103年度訂定誠信經營守則，以建立誠信經營之企業文化。			

註1：運作情形不論勾選「是」或「否」，均應於摘要說明欄位敘明。

(七) 公司如有訂定公司治理守則及相關規章者，應揭露其查詢方式：無。

(八) 其他足以增進對公司治理運作情形之瞭解的重要資訊，得一併揭露：無。

(九) 內部控制制度執行狀況

1. 內部控制聲明書

太空梭高傳真資訊科技股份有限公司
內部控制制度聲明書



日期：104年3月27日

本公司民國 103 年度之內部控制制度，依據自行評估的結果，謹聲明如下：

- 一、本公司確知建立、實施和維護內部控制制度係本公司董事會及經理人之責任，本公司業已建立此一制度。其目的係在對營運之效果及效率(含獲利、績效及保障資產安全等)、報導具可靠性、及時性、透明性及符合相關規範暨相關法令規章之遵循等目標的達成，提供合理的確保。
- 二、內部控制制度有其先天限制，不論設計如何完善，有效之內部控制制度亦僅能對上述三項目標之達成提供合理的確保；而且，由於環境、情況之改變，內部控制制度之有效性可能隨之改變。惟本公司之內部控制制度設有自我監督之機制，缺失一經辨認，本公司即採取更正之行動。
- 三、本公司係依據「公開發行公司建立內部控制制度處理準則」(以下簡稱「處理準則」)規定之內部控制制度有效性之判斷項目，判斷內部控制制度之設計及執行是否有效。該「處理準則」所採用之內部控制制度判斷項目，係為依管理控制之過程，將內部控制制度劃分為五個組成要素：1.控制環境，2.風險評估，3.控制作業，4.資訊與溝通，及5.監督作業。每個組成要素又包括若干項目。前述項目請參見「處理準則」之規定。
- 四、本公司業已採用上述內部控制制度判斷項目，評估內部控制制度之設計及執行的有效性。
- 五、本公司基於前項評估結果，認為本公司於民國103年12月31日的內部控制制度(含對子公司之監督與管理)，包括瞭解營運之效果及效率目標達成之程度、報導係屬可靠、及時、透明及符合相關規範暨相關法令規章之遵循有關的內部控制制度等之設計及執行係屬有效，其能合理確保上述目標之達成。
- 六、本聲明書將成為本公司年報及公開說明書之主要內容，並對外公開。上述公開之內容如有虛偽、隱匿等不法情事，將涉及證券交易法第二十條、第三十二條、第一百七十一條及第一百七十四條等之法律責任。
- 七、本聲明書業經本公司民國104年3月27日董事會通過，出席董事7人中，有0人持反對意見，餘均同意本聲明書之內容，併此聲明。

太空梭高傳真資訊科技股份有限公司

董事長：王玄輝簽章



總經理：王玄輝簽章



2. 委託會計師專案審查內部控制制度者，應揭露會計師審查報告：無

(十) 最近年度及截至年報刊印日止公司及其內部人員依法被處罰、公司對其內部人員違反內部控制制度規定之處罰、主要缺失與改善情形：無

(十一) 最近年度及截至年報刊印日止，股東會及董事會之重要決議

股東會/董事會	日期	重要決議
股東會		
103 年股東會	103 年 06 月 27 日	經主席徵詢全體出席股東無異議照案通過議案如下： 一、報告事項 1. 本公司 102 年度營業報告。 2. 監察人審查 102 年度決算表冊報告。 二、承認事項 1. 承認本公司 102 年度決算表冊案。 2. 承認本公司 102 年度虧損撥補案。 三、討論暨選舉事項 1. 修訂『取得或處分資產處理程序』案。 2. 修訂『從事衍生性商品交易處理』案。 3. 擬改選董事暨監察人案。 4. 解除董事競業禁止限制案。
董事會		
第 12 屆第 14 次	103 年 01 月 20 日	1. 討論 2014 年度太空梭集團預算書表。 2. 討論本公司 2013 年度經理人年終獎金與績效獎金。
第 12 屆第 15 次	103 年 03 月 27 日	1. 審議本公司民國 102 年度營業報告書及財務報表。 2. 審議本公司民國 102 年度之財務報表。 3. 審議本公司委任誠正聯合會計師事務所 2013 年度審計公費案。 4. 本公司 102 年度虧損撥補案。 5. 擬訂本公司「102 年度內部控制制度聲明書」案。 6. 修訂『取得或處分資產處理準則』案。 7. 修訂『從事衍生性商品交易處理程式』案。 8. 改選董事及監察人案。 9. 解除當選之新任董事競業禁止案。 10. 擬訂本公司 103 年股東常會召開日期、地點、議程、提案權及相關事宜。 11. 本公司擬調整擔保東莞紅翔金屬導體有限公司於金融機構申請融資額度案。
第 12 屆第 16 次	103 年 05 月 14 日	1. 本公司營運週轉之需要，擬向彰化銀行申請貸款案。 2. 擬對投資事業 SPACESHUTTLE(HK)HI-FI WIRE&CABLEINDUSTRYCO.,LTD，從事美元參佰萬元

		<p>資金貸與案。</p> <p>3.擬對投資事業 SPACESHUTTLEHI-TECH CO.,LTD(SAMOA) , 從事美金參佰萬元資金貸與案。</p> <p>4.擬解除對東莞紅翔金屬導體有限公司於上海商業儲蓄銀行之背書保證額度壹佰伍拾萬美元案。</p>
第 13 屆第 1 次	103 年 06 月 27 日	1.本公司董事長選舉案(暨經理人)。
第 13 屆第 2 次	103 年 08 月 13 日	<p>1.本公司總經理任免案，提請決議。</p> <p>2.擬聘請薪資報酬委員。</p> <p>3.解除經理人競業禁止案。</p> <p>4.東莞紅翔金屬導體有限公司增資參佰萬美元，提請決議。</p>
第 13 屆第 3 次	103 年 09 月 05 日	<p>1.新竹廠房出售或出租案。</p> <p>2.購置自有商業辦公室案。</p> <p>3.擬處分東莞菲太電子有限公司股權暨香港太空梭電線有限公司固定資產案。</p> <p>4.擬處分東莞厚街溪頭太空梭電線有限公司股權暨香港太空梭電線有限公司固定資產案。</p>
第 13 屆第 4 次	103 年 11 月 12 日	<p>1.本公司擬向金融機構申請營運資金融資額度一案。</p> <p>2.本公司擬為 SPACESHUTTLE(HK)HI-FIWIRE&CABLEINDUSTRYCO.,LTD.(以下簡稱香港太空梭)於金融機構申請融資借款及金融交易額度背書保證案。</p> <p>3.本公司擬為東莞紅翔金屬導體有限公司(以下簡稱東莞紅翔公司)於金融機構申請融資額度背書保證一案。</p> <p>4.覆核及決議董事及監察人出席會議車馬費案。</p> <p>5.覆核及決議董事長兼任總經理薪酬案。</p> <p>6.覆核本公司經理人薪資報酬案。</p> <p>7.覆核及決議本公司制訂【公司治理實務守則】。</p> <p>8.覆核及決議本公司制訂【誠信經營守則】。</p> <p>9.覆核及決議本公司制訂【道德規範準則】。</p> <p>10.擬訂本公司 104 年度稽核計劃案。</p>
第 13 屆第 5 次	104 年 01 月 19 日	<p>1.修訂本公司『股東會議事規則』。</p> <p>2.修訂本公司『背書保證作業程序』。</p> <p>3.擬訂 104 年本公司股東常會召開日期、地點、議程、提案權及相關事宜。</p> <p>4.太空梭集團 2015 年度營業預算案。</p> <p>5.董事長兼總經理年終獎金與績效獎金案。</p> <p>6. 014 年度本公司海外事業處高敏振副總經理年終獎金與績效獎金案。</p> <p>7. 014 年度本公司海外事業處黃勝星協理年終獎金與績效獎金案。</p> <p>8. 014 年度本公司總管理處朱輝城副總經理年終獎金與績效獎</p>

		金案。 9. 建請公司年終獎金與績效獎金分開核定案。
第 13 屆第 6 次	104 年 03 月 27 日	1. 本公司民國 103 年度營業報告書及財務報表已編製完成，提請審議案。 2. 本公司民國 103 年度之財務報表業經誠正聯合會計師事務所查核簽證完竣，提請審議案。 3. 本公司委任誠正聯合會計師事務所 103 年度審計公費案 4. 本公司 103 年度虧損撥補案。 5. 104 年度預算修正案。 6. 擬訂本公司「103 年度內部控制制度聲明書」案。

(十二) 最近年度及截至年報刊印日止董事或監察人對董事會通過重要決議有不同意見且有紀錄或書面聲明者，其主要內容：無。

(十三) 近年度及截至年報刊印日止，公司董事長、總經理、會計主管、財務主管、內部稽核管及研發主管等辭職解任情形之彙總：

公司有關人士辭職解任情形彙總表

職稱	姓名	到任日期	解任日期	辭職或解任原因
董事長	王淑敏	100 年 07 月 05 日	103 年 06 月 27 日	任期屆滿
總經理	王淑敏	100 年 07 月 05 日	103 年 06 月 27 日	個人生涯規劃自請辭職

四、會計師公費資訊

會計師公費資訊級距表

會計師事務所名稱	會計師姓名		查核期間	備註
誠正聯合會計師事務所	林淑玲	陳昭里	103/01~103/12	

金額單位：新臺幣仟元

金額級距		公費項目	審計公費	非審計公費	合計
1	低於 2,000 千元		-	V	V
2	2,000 千元 (含) ~ 4,000 千元		V	-	V
3	4,000 千元 (含) ~ 6,000 千元		-	-	-
4	6,000 千元 (含) ~ 8,000 千元		-	-	-
5	8,000 千元 (含) ~ 10,000 千元		-	-	-
6	10,000 千元 (含) 以上		-	-	-

金額單位：新臺幣仟元

會計師事務所名稱	會計師姓名	審計公費	非審計公費					會計師查核期間	備註
			制度設計	工商登記	人力資源	其他	小計		
誠正聯合會計師事務所	林淑玲	3,150	--	--	--	250	250	103/01-12 月	
	陳昭里								
備註	非審計服務項目： 移轉計價報告 250 仟元								

- (一) 給付簽證會計師、簽證會計師所屬事務所及其關係企業之非審計公費占審計公費比例達四分之一以上者:無。
- (二) 更換會計師事務所且更換年度所支付之審計公費較更換前一年度審計公費減少者:無。
- (三) 審計公費較前一年度減少達百分之十五以上者:無。

五、更換會計師資訊：

(一) 關於前任會計師

更換日期	民國 102 年 6 月 24 日經董事會通過		
更換原因及說明	為配合公司未來營運及集團內部管理之需求，本公司民國 102 年度第一季前(含)財務報表之簽證會計師原為立本台灣聯合會計師事務所張書成及許坤錫會計師，於民國 102 年度第二季(含)起財務報表簽證會計師變更為誠正聯合會計師事務所林淑玲及陳昭里會計師。		
說明係委任人或會計師終止或不接受委任	當事人	會計師	委任人
	主動終止委任		✓
	不再接受(繼續)委任		
最新兩年內簽發無保留意見以外之查核報告書意見及原因	無		
與發行人有無不同意見	有	會計原則或實務	
		財務報告之揭露	
		查核範圍或步驟	
		其他	
	無	✓	
說明			
其他揭露事項 (本準則第十條第五款第一目第四點應加以揭露者)	不適用		

(二) 關於繼任會計師

事務所名稱	誠正聯合會計師事務所
會計師姓名	林淑玲、陳昭里
委任之日期	民國 102 年 6 月 24 日
委任前就特定交易之會計處理方法或會計原則及對財務報告可能簽發之意見諮詢事項及結果	無
繼任會計師對前任會計師不同意見事項之書面意見	無

(三)前任會計師對本準則第 10 條第 5 款第 1 目及第 2 目之 3 事項之復函：無。

六、公司之董事長、總經理、負責財務或會計事務之經理人，最近一年內曾任職於簽證會計師所屬事務所或其關係企業者，應揭露其姓名、職稱及任職於簽證會計師所屬事務所或其關係企業之期間：無。

七、最近年度及截至年報刊印日止，董事、監察人、經理人及持股比例超過百分之十之股東股權移轉及股權質押變動情形。股權移轉或股權質押之相對人為關係人者，應揭露該相對人之姓名、與公司、董事、監察人、持股比例超過百分之十股東之關係及所取得或質押股數：

1. 董事、監察人、經理人及大股東股權變動情形

單位：股

職稱	姓名	103 年度		截至 104 年 4 月 4 日止	
		持有股數增 (減)數	質押股數增 (減)數	持有股數增 (減)數	質押股數增 (減)數
董事長兼總經理	王玄輝 (選任日期:103/6/27)	—	—	—	—
董事	王淑敏	—	—	—	—
董事兼 10% 以上股東	王坤鈿(大股東)	3,841,000	—	377,000	—
董事	駱秋香	—	—	—	—
董事	邱秋林	—	—	—	—
董事	陳文漳	—	—	—	—
董事	王清忠	—	—	—	—
監察人	陳健基	—	—	—	—
監察人	李東興	—	—	—	—
副總經理兼財務會計 主管	朱輝城	—	—	—	—
協理	黃勝星 (就任日期:103/6/27)	—	—	—	—
副總經理	高敏振	—	—	—	—
董事	高敏振 (任期至:103/6/27 未選任)	—	—	—	—
總經理	王淑敏 (辭任日期:103/6/27)	—	—	—	—
協理	周逸仁 (就任日:103/6/27) (解任日期:104/3/19)	—	—	—	—

2. 股權移轉資訊：相對人非關係人，無需揭露。

3. 股權質押資訊：無。

八、持股比例占前十名之股東，其相互間為關係人或為配偶、二親等以內之親屬關係之資訊：

姓名(註1)	本人持有股份		配偶、未成年子女持有股份		利用他人名義合計持有股份		前十大股東相互間具有財務會計準則公報第六號關係人或為配偶、二親等以內之親屬關係者，其名稱或姓名及關係。(註3)		備註
	股數	持股比例(註2)	股數	持股比例	股數	持股比例	名稱(或姓名)	關係	
王坤鈿	15,280,685	10.98%	11,100,801	7.98%	—	—	駱秋香 紅帥工業股份有限公司	夫妻 法人代表人	—
紅帥工業股份有限公司	13,554,888	9.74%	—	—	—	—	王坤鈿	法人代表人	—
中國信託商業銀行受託保管寶通有限公司	13,253,000	9.53%	—	—	—	—	無	無	—
王玄輝	11,579,000	8.32%	—	—	—	—	無	無	—
駱秋香	11,100,801	7.98%	15,280,685	10.98%	—	—	王坤鈿	夫妻	—
吳宣修	8,192,000	5.89%	—	—	—	—	無	無	—
實英實業股份有限公司	7,017,541	5.04%	—	—	—	—	邱秋林	法人代表人	—
邱秋林	1,145,196	0.82%	—	—	—	—	實英實業股份有限公司	法人代表人	—
久聯投資股份有限公司	3,658,534	2.63%	—	—	—	—	林信祐	法人代表人	—
林信祐	2,628,876	1.89%	—	—	—	—	久聯投資股份有限公司	法人代表人	—
第一創業投資股份有限公司	3,094,709	2.22%	—	—	—	—	江金德	法人代表人	—
江金德	0	0.00%	—	—	—	—	第一創業投資股份有限公司	法人代表人	—
何玉貞	2,663,785	1.91%	—	—	—	—	無	無	—

九、公司、公司之董事、監察人、經理人及公司直接或間接控制之事業對同一轉投資事業之持股數，並合併計算綜合持股比例

綜合持股比例

單位：仟股；%

轉投資事業 (註 1)	本公司投資		董事、監察人、經理人及 直接或間接控制事業之投資		綜合投資	
	股數	持股比例	股數	持股比例	股數	持股比例
SPACESHUTTLEHI-TECHCO .,LTD.	8,000	100.00%	—	—	8,000	100.00%
香港太空梭電線有限公司	130,221	100.00%	—	—	130,221	100.00%
東莞中鉅資訊光電有限公司	—	—	—	30.00%	—	30.00%
東莞厚街溪頭太空梭電線有限公司	—	—	—	100.00%	—	100.00%
東莞菲太電子有限公司	—	—	—	100.00%	—	100.00%
蘇州太空梭電腦線材有限公司 (註 2)	—	—	—	100.00%	—	100.00%
東莞紅翔金屬導體有限公司	—	—	—	100.00%	—	100.00%

註 1：係公司採用權益法之投資。

註 2：本公司於民國 102 年 8 月經董事會決議擬出售子公司-蘇州太空梭電腦線材有限公司之主要資產，截至民國 103 年 09 月 21 日完成清算及法定登記程序並匯回相關投資款，於同年 11 月 19 日經投審會核准撤銷。

肆、募集情形

一、資本及股份

(一) 股本來源

104 年 04 月 30 日

年月	發行 價格 (元)	核定股本		實收股本		備註		
		股數 (仟股)	金額 (仟元)	股數 (仟股)	金額 (仟元)	股本來源	現金以外之 財產抵充股	其他
74.10	10	200	2,000	200	2,000	設立股本	無	—
77.04	10	1,000	10,000	1,000	10,000	現金增資 8,000,000 元	無	—
78.04	10	4,000	40,000	4,000	40,000	現金增資 30,000,000 元	無	—
83.07	10	9,500	95,000	9,500	95,000	現金增資 55,000,000 元	無	—
84.07	10	19,500	195,000	19,500	195,000	現金增資 100,000,000 元	無	—
85.07	10	39,500	395,000	39,500	395,000	現金增資 200,000,000 元	無	—
86.07	10	90,000	900,000	58,000	580,000	現金增資 185,000,000 元	無	—
87.07	10	90,000	900,000	80,000	800,000	盈餘轉增資 72,500,000 元 資本公積轉增資 43,500,000 元 現金增資 104,000,000 元	無	87.07.10.台財證(一) 第 58924 號函核准
88.07	10	125,000	1,250,000	92,500	925,000	盈餘轉增資 120,000,000 元 員工紅利轉增 5,000,000 元	無	88.06.22.台財證(一) 第 57169 號
89.07	10	150,000	1,500,000	107,000	1,072,000	盈餘轉增資 138,750,000 元 員工紅利轉增 8,250,000 元	無	89.06.27.台財證(一) 第 55191 號函
90.09	10	250,000	2,500,000	150,000	1,500,000	盈餘轉增資 160,800,000 元 員工紅利轉增 8,000,000 元 現金增資 259,200,000 元	無	90.06.08.台財證(一) 第 133886 號
91.09	10	250,000	2,500,000	157,758	1,577,580	盈餘轉增資 75,000,000 元 員工紅利轉增資 2,580,000 元	無	91.07.05.台財證(一) 第 0910136867 號
92.08	10	250,000	2,500,000	196,807	1,968,072	盈餘轉增資 80,561,540 元 可轉換公司債轉換 30,993 仟股	無	92.07.01.台財證(一) 第 0920129115 號
93.03	10	250,000	2,500,000	231,405	2,314,050	可轉換公司債轉換 34,598 仟股	無	—
93.08	10	350,000	3,500,000	232,024	2,320,240	核定資本額增資 100,000 仟股 可轉換公司債轉換 619 仟股	無	—
94.11	10	350,000	3,500,000	234,704	2,347,044	可轉換公司債轉換 2,680,842 股	無	94.11.10.經授商字第 09401217970 號函

年月	發行 價格 (元)	核定股本		實收股本		備註		
		股數 (仟股)	金額 (仟元)	股數 (仟股)	金額 (仟元)	股本來源	現金以外 之財產抵 充股款者	其他
94.11	10	350,000	3,500,000	334,704	3,347,044	私募現金增資 1,000,000,000 元	無	94.11.15.經授商字第 09401218990 號函
95.01	10	420,000	4,200,000	363,795	3,637,953	私募現金增資 290,909,090 元	無	95.01.26.經授商字第 09501004720 號函
95.04	10	420,000	4,200,000	328,840	3,288,403	私募現金增資 350,000,000 元 減資 699,549,800 元	無	95.04.11 經授商字第 09501064410 號函
95.09	10	420,000	4,200,000	216,929	2,169,293	減資 1,119,109,540 元	無	95.09.08 經授商字第 09501203150 號函
95.12	10	420,000	4,200,000	244,929	2,449,293	私募現金增資 280,000,000 元	無	95.12.12 經授商字第 09501276330 號函
96.09	10	420,000	4,200,000	167,877	1,678,771	減資 770,522,830 元	無	96.09.04 經授商字第 09601214300 號函
97.07	10	420,000	4,200,000	173,307	1,733,074	盈餘轉增資 54,303,130 元	無	97.07.21 經授商字第 09701175490 號函
97.08	10	420,000	4,200,000	193,307	1,933,074	現金增資 200,000,000 元	無	97.08.07 經授商字第 09701197960 號函
98.01	10	420,000	4,200,000	184,468	1,844,684	註銷庫藏股減資 88,390,000 元	無	98.01.19 經授商字第 09701331570 號函
98.08	10	420,000	4,200,000	139,117	1,391,173	減資 453,511,380 元	無	98.08.05 經授商字第 09801174990 號函

(二) 股本種類

104年04月30日單位：股

股份 種類	核定股本				備註	
	流通在外股份(註)			未發行股份		合計
記名式普通股	已上市	未上市(註1)	小計			
	103,664,333	35,452,938	139,117,271	280,882,729	420,000,000	上市

註1:係指私募普通股股票。

(三) 股東結構

104年04月04日

股東結構 數量	政府機構	金融機構	其他法人	個人	外國機構 及外人	合計
人數	0	2	17	8,097	24	8,140
持有股數	0	797,811	28,109,756	96,590,198	13,619,506	139,117,271
持股比例	0.00%	0.57%	20.21%	69.43%	9.79%	100.00%

註：本公司非外國發行人，毋需揭露陸資持股比例。

(四) 股權分散情形

1. 普通股

持股分級	股東人數	持有股數	持股比例
1 至 999	5,423	1,398,680	1.01%
1,000 至 5,000	1,875	4,060,779	2.92%
5,001 至 10,000	420	2,986,445	2.15%
10,001 至 15,000	128	1,578,246	1.13%
15,001 至 20,000	76	1,369,152	0.98%
20,001 至 30,000	64	1,585,480	1.14%
30,001 至 40,000	32	1,112,799	0.80%
40,001 至 50,000	20	913,552	0.66%
50,001 至 100,000	38	2,710,102	1.95%
100,001 至 200,000	18	2,622,224	1.88%
200,001 至 400,000	15	3,995,472	2.87%
400,001 至 600,000	5	2,500,707	1.80%
600,001 至 800,000	4	2,981,638	2.14%
800,001 至 1,000,000	0	0	0.00%
1,000,001 股以上	22	109,301,995	78.57%
合計	8,140	139,117,271	100.00%

2. 特別股：公司無發行特別股。

(五) 主要股東名單:(持股比例達百分之五以上之股東或持股比例占前十名之股東名稱、持股數額及比例)

主要股東名稱	股份	持有股數	持股比例
王坤鈿		15,280,685	10.98%
紅帥工業股份有限公司		13,554,888	9.74%
中國信託商業銀行受託保管寶通有限公司		13,253,000	9.53%
王玄輝		11,579,000	8.32%
駱秋香		11,100,801	7.98%
吳宣修		8,192,000	5.89%
實英實業股份有限公司		7,017,541	5.04%
久聯投資股份有限公司		3,658,534	2.63%
第一創業投資股份有限公司		3,094,709	2.22%
何玉貞		2,663,785	1.91%

(六) 最近二年度每股市價、淨值、盈餘及股利資料

項目		年度	102 年	103 年	當 年 度 截 至 104 年 04 月 30 日 (註8)
每股市價(註1)	最高		11.40	13.40	10.05
	最低		6.25	8.61	9.00
	平均		7.81	10.79	9.58
每股淨值(註2)	分配前		8.41	8.56	-
	分配後		-	-	-
每股盈餘	加權平均股數		139,117	139,117	139,117
	每股盈餘(註3)		(0.55)	(0.08)	(0.09)
每股股利	現金股利		-	-	-
	無償配股		-	-	-
	累積未付股利(註4)		-	-	-
投資報酬分析	本益比(註5)		-	-	-
	本利比(註6)		-	-	-
	現金股利殖利率(註7)		-	-	-

*若有以盈餘或資本公積轉增資配股時，並應揭露按發放之股數追溯調整之市價及現金股利資訊。

註1：列示各年度普通股最高及最低市價，並按各年度成交值與成交量計算各年度平均市價。

註2：請以年底已發行之股數為準並依據次年度股東會決議分配之情形填列。

註3：如有因無償配股等情形而須追溯調整者，應列示調整前及調整後之每股盈餘。

註4：權益證券發行條件如有規定當年度未發放之股利得累積至有盈餘年度發放者，應分別揭露截至當年度止累積未付之股利。

註5：本益比＝當年度每股平均收盤價／每股盈餘。

註6：本利比＝當年度每股平均收盤價／每股現金股利。

註7：現金股利殖利率＝每股現金股利／當年度每股平均收盤價。

註8：每股淨值、每股盈餘應填列截至年報刊印日止最近一季經會計師查核(核閱)之資料；其餘欄位應填列截至年報刊印日止之當年度資料。

(七) 股利政策及執行狀況（應揭露本次擬議股利分配情形）

1. 公司章程所訂之股利政策：

本公司產業生命週期正處於穩定成長期，股利政策將配合公司目前及未來投資環境、產業競爭狀況、資本預算及資金需求規劃，以求永續經營。

2. 分派條件及時機：

(1) 本公司每年度決算如有盈餘，除先彌補以往年度虧損外，應於完納稅捐後，先提存百分之十法定盈餘公積，次依法令規定提列特別盈餘公積及迴轉特別盈餘公積後，如尚有盈餘再就其餘額，依下列順序分配之：

(2) 董事、監察人酬勞百分之五(含)以下。

(3) 員工紅利百分之五(含)至百分之十(含)。

(4) 餘額連同以往年度累積未分配盈餘，由董事會擬具股東紅利分派議案，提請股東會決議分派之。

3. 股利種類：

本公司現金股利及股票股利之分配比例，將考量未來發展之資金需求及獲利狀況調整發放，以求公司永續、穩健之經營發展，盈餘之分配以現金股利之方式分派，惟股票股利分派之比例不高於股利總額之百分之五十(50%)。

4. 本次股東會擬議股利分配之情形：

本公司103年度無可供分配之盈餘，其累積之虧損留待以後年度彌補。

(八) 本次股東會擬議之無償配股對公司營業績效及每股盈餘之影響：不適用。

(九) 員工分紅及董事、監察人酬勞

1. 公司章程所載員工分紅及董事、監察人酬勞之成數或範圍：

依本公司章程第 20 條所定比例分配，請參閱(七)之說明。

2. 本期估列員工紅利及董事、監察人酬勞金額之估列基礎、配發股票紅利之股數計算基礎及實際配發金額若與估列數有差異時之會計處理：

本期估列員工紅利及董監酬勞之估列基礎請參閱(七)之說明。另配發股票紅利之股數計算基礎係依據股東會決議前一日之收盤價並考慮除權除息之影響。惟若嗣後股東會決議實際配發金額與估列數有差異時，則視為會計估計變動，列為實際分配年度之損益。

3. 董事會通過之擬議配發員工分紅之資訊：

(1) 配發員工現金紅利、股票紅利及董事、監察人酬勞金額。若與認列費用年度估列金額有差異者，應揭露差異數、原因及處理情形：無差異，故不適用。

本公司經 104 年 3 月 27 日董事會決議通過，無可分配盈餘，其累積之虧損留待以後年度彌補。

(2) 擬議配發員工股票紅利金額及占本期個體或個別財務報告稅後純益及員工紅利總額合計數之比例：不適用。

(3) 考慮擬議配發員工紅利及董事、監察人酬勞後之設算每股盈餘：因應員工紅利及董監酬勞費用化，故不適用。

4. 前一年度員工分紅及董事、監察人酬勞之實際配發情形：：無。

(十) 公司買回本公司股份情形：無

二、公司債辦理情形：無。

三、特別股辦理情形：無。

四、海外存託憑證辦理情形：無。

五、員工認股權憑證辦理情形：無。

六、限制員工權利新股辦理情形：無。

七、併購或受讓他公司股份發行新股辦理情形：無。

八、資金運用計畫執行情形：無。

伍、營運概況

一、業務內容

(一) 業務範圍

1. 所營業務之主要內容：

- (1) 電子零組件製造業
- (2) 資料儲存及處理設備製造業
- (3) 有線通信機械器材製造業
- (4) 電線及電纜製造業
- (5) 機械設備製造業
- (6) 事務機器製造業
- (7) 銅材二次加工業
- (8) 電器批發業
- (9) 精密儀器批發業
- (10) 資訊軟體批發業
- (11) 電子材料批發業
- (12) 電器零售業
- (13) 精密儀器零售業
- (14) 資訊軟體零售業
- (15) 電子材料零售業
- (16) 製造輸出業
- (17) 資訊軟體服務業
- (18) 電子資訊供應服務業
- (19) 除許可業務外，得經營法令非禁止或限制之業務

2. 主要產品及營業比重：

本公司 103 年度主要產品營收金額及營業比重如下表：

單位：新台幣仟元

	營收金額	營業比重
3C產品用線	647,372	25.53%
3C連接組裝產品	557,422	21.98%
絞銅線	1,331,018	52.49%
合計	2,535,812	100.00%

3. 本公司目前之商品(服務)項目：

本公司自成立以來，以銷售資訊及通訊用訊號傳輸線材及電子線(含連接器)為主，並於 102 年度由原有之資料傳輸線材向上整合跨入上游絞銅線製造銷售產業，主要產品包括多芯線、VGA、USB2.0、USB3.0、USB3.1、USBTypeC、HDMI、LANCable、Thunderbolt 高頻傳輸線、LSZHTVCameraCable、光纖連接器、跳接線及絞銅線等，產品直接銷售到中國、歐美、東南亞、中東及拉丁美洲等地區。

4. 計劃開發之新商品(服務)：

本公司除了持續堅守本業電腦通訊電線及電線組合的研發外，將致力研發特殊及附加價值高之產品，如用於高清晰數字界面之 HDMI1.4 版影音傳輸線、DisplayPortCable 高清晰數字 PC-HDTV,PC-PCMonitor 用線、USB3.1&TypeC(細線)個人週邊產品應用及認證，消費電子及行動裝置的同步即時傳輸線、VDSL 通訊電纜(30MH)網絡通訊用線、鐵氟龍線材及無鹵或低煙無鹵電腦週邊線材、GPS 導航線材、消費性工具機用線及博弈機用線等產品。

面對 3C 產品的市場變化，尤其在無線傳輸技術越趨成熟、無線傳輸市場日漸拓展情況下，致使市場大幅銳減不利因素下，2015 年度起，本公司預計與外部研究開發機構合作導入全新技術提昇開發能力，以期未來切入 3C 資訊產業以外之車用及醫療市場等。

(二) 產業概況

1. 產業之現況與發展

本公司所經營業務主要係從事電腦、通訊與消費者性電子產品與其周邊設備間電子訊號傳輸用線材及連接線之生產組裝與銷售，廣泛應用在電子產品內部和機器相互間之接連，係屬於電子工業中重要電子零組件一環。

電腦連接線方面主要分為桌上型 PC 及 NB 系列使用線，包括顯示器訊號線、RF 高頻銅軸線、高溫電子線、鍵盤連接線、印表機連接線、滑鼠連接線、網路連接線、磁碟機連接線、監視器連接線、家庭劇院及雲端伺服器連接線等。而通訊及消費性電子產品用之連接線則有免持聽筒電線組、充電器之電線組、手機與汽車連動電線組、家用電玩主機、數位家庭劇院之連接線等。

因為訊息無線傳輸技術及環境愈發成熟，故過往以 3C 資訊產業為主之資訊及通訊用之訊號傳輸線及傳輸線組營運出現瓶頸，加上多媒體時代與高傳輸發展趨勢到來，資料傳輸需求已由過往以 3C 資訊產業為主漸漸擴展至車用及醫療需求上。因訊號傳輸線及傳輸線組因具有價格較無線傳輸低廉、傳輸品質穩定及快速等優勢，故展望未來，預料市場對於訊號傳輸線及傳輸線組之需求亦將持續維持一定之需求量。

2. 產業上、中、下游之關聯性

資訊科技業為一資本密集之產業，相對其他產業更需擁有高度精密及領先之科技水準，因此此一產業之分工及專業化程度為各行業之冠。台灣資訊業之上、中、下游分工體系相當完整，本公司為線材，連接線專業製造廠商，其位於國內電子產業之中游地位，所影響到的相關聯產業可以說是相當廣泛。茲將相關產業之關聯性如下。

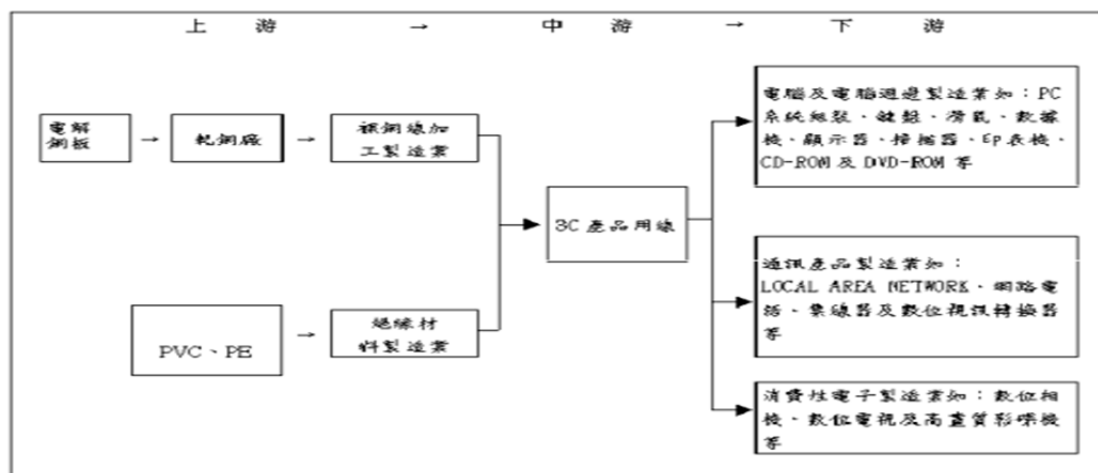

3. 產品之各種發展趨勢及競爭情形

A、產品之各種發展趨勢

a、量身訂作的訂單式生產

雖然資訊通訊用訊號傳輸線有一標準之國際電氣規格，但相關之絞線、纏繞、集合、編織等製程及使用之連接器製造商卻因各客戶之需求而各有不同，是以各項產品之電氣規格雖然不多，但卻無法大量生產某一定型化之產品，隨著各種傳輸規格之出現，以客戶需求為導向、量身製作的訂單式生產，更為此行業未來主要之走向。

b、光通訊市場的開發

電腦的普及化及網際網路的快速發展帶來資訊大量流通，造成網路壅塞，頻寬不足，加上全球電信自由化之推波助瀾，促使各國電信業者紛紛大幅擴充網路頻寬，使得各界對頻寬的需求是急劇增加，故未來光通訊市場應可期待。

c、汽車用配線之開發

由於全球汽車產業的急速發展，汽車用配線線束加工產業也達到莫大的成長。近年來，由於汽車電子產品水準的提高與混合動力車的增加，該產業漸漸發展成熟，為產業注入一股新的活水。

d、人力密集改由資本及技術密集

資訊及通訊用訊號傳輸線之生產以機器設備為主，只需少數人力控制，僅續後與連接器之組裝才有賴大量人力進行生產，而在下游廠商需求規格多樣化之情況下，生產設備將朝能一體生產及可程式化進行控制之方向發展，並逐漸減少組裝時所需之人力，以符合市場少量多樣之需求。

B、產品競爭情形

隨著電子產品生命週期愈來愈短，既有及新進同業之間的競爭益趨激烈，產品價格的壓力與日俱增。在激烈的市場競爭壓力下，除需持續降低成本外，尚需維持應有之產品品質。本公司除積極調整營運策略，進行資訊調整配置以因應市場變化外，更持續專注並掌握線材開發的核心技術及材料之掌控，並提供客戶全方位解決方案 (Total Solution)，以掌握市場發展趨勢及脈動，另充分掌握各種產品之 know-how，藉以維持本公司資訊通訊用訊號傳輸線及線組的高品質與高效率。

(三) 技術及研發概況

1. 最近年度及截至年報刊印日止投入之研發費用：

單位：新台幣仟元

研發費用	103年度	104年度 截至04月30日止
		15,197

2. 最近年度及截至年報刊印日止開發成功之技術或產品：

研發成果概要	研發成果用途
HDMI1.47MCable	增加 HDMI 長米數客戶市場,HDMI 不僅可以滿足 1080P 的解析度,還能支援 DVDAudio 等數位音訊格式,支援八聲道 96kHz 或身歷聲 192kHz 數碼音訊傳送,可以傳送無壓縮的音訊信號及視頻信號。HDMI 可用於機上盒、DVD 播放機、個人電腦、電視遊樂器、綜合擴大機、數位音響與電視機。HDMI 可以同時傳送音訊和影音信號.公司已經取得 HDMI 協會認證
OCC	用於高清 4K 電視,目前主要由三星投放到歐美市場。
OCM	大型屏幕用連接線。
USB3.1&TYPE-C	Cable 部份 32#線以下可以通過 1M 的測試,且有給成品留下加工的空間. 34#線目前還在研發中。
USB2.0ATOCCable	已開發成功,3 月份開始小批量試產出貨中,預計 4 月底完成自動化生產線架設,以應用後續大量訂單生產需求
USB3.1ATOCCable	已開發成功,3 月份開始小批量試產出貨中,預計 4 月底完成自動化生產線架設,以應用後續大量訂單生產需求
USB3.1CTOCCable	已開發成功,3 月份開始小批量試產出貨中,預計 4 月底完成自動化生產線架設,以應用後續大量訂單生產需求

(四) 長、短期業務發展計劃

1. 短期業務發展計劃:

- (1) 產品市場區分及定位:針對 HDMI1.4 版及 USB 系列(3.0、3.1&TypeC)產品,制定 OEM 市場及通路市場之定位及競爭策略。
- (2) 加大 USB3.0 之產能,深化 USB3.1&TypeC 產品技術及流程改善,與特定客戶一起研發設計;日本古河電工(FURUKAWA)技術移轉低煙無鹵光纖複合電纜並合作開發中國大陸市場,計劃於 2015 年第二季增長營收。

- (3) 導入 USB3.1&TypeC 產品的開發與樣品承認,預計 Q2 完成接單。
- (4) 加強與知名大廠(如 JPC、Foxlink 等)的密切合作。
- (5) 透過台灣向銀行融資以取得較低成本的營運資金,以減低大陸當地資金調度壓力及集團匯率風險。
- (6) 增加太陽能系列之產能,配合終端客戶之機動性生產,目前該系列產品已占營業額的 1/4

2. 長期業務發展計劃:

- (1) 開發太陽能/醫療用線等新應用市場,減輕目前電腦產業的低價微利衝擊,並擴大產品的市場銷售範圍。
- (2) 成立經國家工會委員會合格備案的工會組織,並落實工會組織各項機能;降低員工流動率,培育高科技人才,以因應公司未來多角化經營之目標。
- (3) 開發醫療用線及雲端伺服器等新市場,減輕目前電腦產業的低價微利衝擊,並擴大產品的市場銷售範圍。
- (4) 確保擁有提高生產設備自動化與效率化之自主能力,以建立同業無法輕易抄襲及跨入競爭之門檻,及降低直接人力成本不斷提高之壓力。
- (5) 加強市場行銷及推廣能力,並與相關產業進行策略聯盟提升市場佔有率。

二、市場及產銷概況

(一) 市場分析

1. 主要產品銷售地區、市場佔有率：

本公司目前產品以外銷市場為主,內銷市場為輔。103 年度內銷市場之比率為 9%,外銷市場之比率則為 91%,其中對亞洲地區之銷售佔總外銷比率為 81.2%,北美洲地區之銷售佔總外銷比率為 14.3%,歐盟地區之銷售佔總外銷比率為 4.5%。

2. 主要產品市場未來之供需狀況與成長性：

(1) 全球 IT 支出小幅成長

根據 Gartner 所發布的最新預測,美國躲開財政懸崖,但緊接而來的財政扣押負面效應,加上賽普勒斯國債負擔加劇,新的衝擊影響預期是短暫的,儘管過程之中可能導致部分可自由支配支出停擺,但策略性 IT 計畫仍將繼續。2013 年全球 IT 支出預估將達 3.8 兆美元,較 2012 年的 3.6 兆美元增加 4.1%。

2013 年包含 PC、平板、手機和印表機在內的全球裝置支出規模預期將達 7,180 億美元,較 2012 年成長 7.9%。儘管對 PC 的支出持平,對印表機的支出亦見微幅下滑,然而對高階手機的支出在短期內快速增加,帶動整體裝置部門支出由 Gartner 上一季預測之 6.3% 年增率進一步上修。

Gartner 指出,2013 年資料中心系統支出預期將成長 3.7%,較 Gartner 上一季的預測值減少 0.7%。支出的下滑主要來自於 Gartner 下修對近期外接式儲存支出的預測,以及經濟動盪的歐洲、中東和非洲地區 (EMEA) 的企業減少開支。

(2)、汽車用連接線組成長潛力足

車用電子如同資訊產業的縮影，包括智慧型安全裝置及車載資通訊等技術快速發展，讓汽車已不再只被視為代步工具，而車用電子更主動地提升成為人與車之間的「互動關係」介面，人性化與安全設計，也成為車用電子發展的新趨勢。

汽車產業利用車內電子的多元應用特性，透過微型感測系統與自動控制警示裝置，以及智慧型裝置的廣泛使用，促使汽車電子趨向整合性研發；此外，包括車用電池、電力管理系統的劃時代革新，更改變了產業未來發展藍圖，更清楚點出了整體汽車產業的「便利、安全、節能」三項趨勢。在這樣的消費需求下，未來車用電子占整車成本的比重，也將更有增無減。

根據資策會 MIC 研究指出，在汽車誕生至今超過一世紀的時間內，汽車產業經過了 50 年代高壓縮比引擎、70 年代微電子控制等技術所引發的兩波革命風潮後，到了 90 年代，隨著新興科技與數位化應用的加入，安全、娛樂與智慧等車用電子技術與應用相繼產生，車用電子已成為繼 3C 之後的下一個新興科技市場熱門領域。

估計至 2015 年，比重將提升至 50%，全球市場超過 4,000 億美元規模的車用電子產業，也同時帶動了一波新的革命，這個由車用電子所帶動的汽車數位化革命，衍生出新興技術、產品的發展，也形成一個龐大、穩定的市場商機。

汽車領域連接線近年來於全球市佔率維持於 25%，為連接線應用產品中排名前兩名者。國內連接線產業產品發展方向，以跟隨下游產業發展為主。在 PC 及其周邊連接線未來成長空間有限之下，本公司已於 2012 年度開始開發汽車用連接線組，並已顯現一定之開發成果。

3. 競爭利基：

電腦及其周邊設備的連接線在全球資訊業使用日漸蓬勃發展、日新月異，未來產品的發展不僅著重於技術的提升，更以考慮使用者之需求為其發展趨勢，未來本公司將持續秉持我太空梭企業之基本精神做為我司之競爭利基：

- (1) 全方位專業及高品質之技術諮詢服務。
- (2) 精益求精的研發與有效率的交貨系統。
- (3) 產品多元化及全面品管。
- (4) 持續改善、降低成本並提升品質。

4. 發展遠景之有利與不利因素與因應對策

(1) 有利因素：

- A. 產品類別多元化，客源穩定。
- B. 網際網路的普遍使用仍是全球性的潮流。
- C. 通訊產品相關用線的需求越來越大，未來數年通訊產業仍有一番榮景，資訊通訊用訊號傳輸線其未來前景持續樂觀可期。

(2) 不利因素與因應對策：

- A. 大陸缺工狀況日趨嚴重，基本工資面臨上調的壓力與營運成本。

因應對策：簡化事務流程，提高系統運作時效；激發幕僚之工作潛能，進而推行精簡，以達人員優質化。並持續進行自動化生產線改善；通過改善治工具，精減工序，降低閒置工時，以確保提升生產效率，

進而降低營運成本。

B.原料成本之結構以銅材、鋁材料及塑化原料為主乃屬大宗物資，原料成本隨著國際市場價格而異動，故較不易掌握。

因應對策：掌握大宗原料未來之發展趨勢，並適時與上游供應商簽訂長期供貨合約，以穩定材料供應來源及進貨價格，並接單採取保守策略，有長單皆以當月可完成量接單，其餘跨月者，以新價格議價。

(二) 主要產品之重要用途及產製過程

1. 重要用途：

產品類別	產品主要用途
LanCABLE	使用於電腦對電腦間或電腦對中央處理單元之 Digital 訊號傳遞。
CAT-7	Cat7 定義為平衡佈線級別，超越六類性能障礙，支持 600MHz 帶寬，傳輸速度可達 10Gbps，使用耐克森 GG45-GP45 連接件保證 100% 直接向后兼容 RJ45(cat6、cat5 使用之連接件)和超越 600MHz 的更高性能，比 cat6 能更好的減少串音和系統噪音，數據、聲音、圖像均可用同一根線纜同時傳輸。
DVICABLE	使用在連接電腦主機端(Host)及數位及類比顯示器端(Display)的界面。
CMPHDMI	使用在數位電視、DVD 播放機、機頂盒以及其他數位視聽產品中使用的高頻傳輸介面。傳輸線愈來愈快距離愈來愈長的情況下,以 FoamTeflon 高頻特性的優點保證傳輸質量。
HighFlexcable	用於運動環境下時傳輸聯接產品。
HDMICABLE	使用在數位電視、DVD 播放機、機頂盒以及其他數位視聽產品中使用的高頻傳輸介面。
MiniHDMI1.4	適用於數碼相機、手機與大型高清設備聯接。
IEEE-1394CABLE	連接主機 CPU 與大量電腦週邊的高傳輸用線。如數位影音光碟機、雷射印表機、桌上型攝影機、數位錄影機及光纖連線之監視器。
NOUL-多芯線	一般電子、電器設備及內部配線。
POWERCORD-線材	用於家電、電扇、收音機、各類電器。
SCSI-線類	SCSI 是第一個系統級的傳輸介面，它可以在同一條傳輸線上，一次處理七個裝置(硬碟，CD-ROM，掃描器，印表機等)。
TELECODE-線類	電器電子高信賴度內部配線。
UL 多芯線類	一般電子、電器設備、內部配線。

產品類別	產品主要用途
USBCABLE 線類	使電腦連接各週邊系統的線材，簡化為共通性之線材。
VGA-線類	連接電腦主機與各種監視器之用線。
排線類	電腦主機內接至週邊裝置之線材。
耳機線(新材料投入)	隨手機中 MP3MP4 功能的普及，耳機用線在這一領域有著廣闊的市場前景。
DisplayPortCable	DisplayPort 通過定義電子協定規格，可輕易應用於面板時序控制器、圖形處理器、媒體處理器、以及顯示控制器等。
USB3.0	大容量的視訊、資料存儲、影像等傳輸。
USB3.1&TYPE-C	3.0 升級版,大容量的視訊、資料存儲、影像等傳輸。
OCC	用於高清 4K 電視傳輸。
OCM	用於大型屏幕傳輸。

2. 線材產製過程：

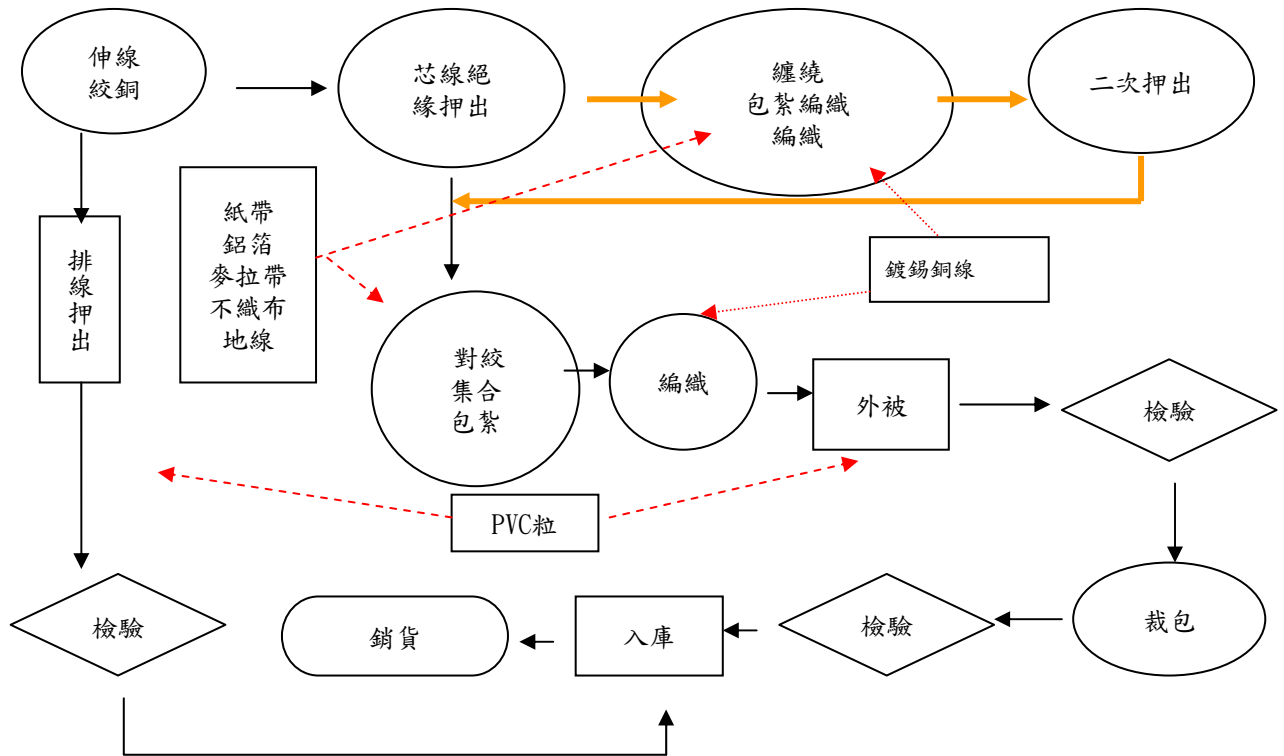

(三) 主要原料之供應狀況

銅材、PE 膠粒、鋁箔及連接器為本公司主要原料，原料之供應者皆為國內外代理商或製造商，銅材主要供應商為誠威、東莞華新，PE 膠粒供應商為嘉森、宏昱，鋁箔供應商為寶旗、鑄寶公司，連接器供應商為義雄、上盈、明昀等。主要原料供應隨著國際行情變動而改變，故本公司使用主要原物料均以適時、適量、適價之作業原則，掌握最穩定的供應廠商為供貨的來源。

(四) 最近二年度任一一年度中曾占進(銷)貨額 10%以上之客戶名稱、金額與比例，並說明其增減變動原因。但因契約約定不得揭露客戶名稱或交易對象如為個人且非關係人者，得以代號為之。

1. 最近二年度任一一年度中曾占進貨總額百分之十以上之廠商資料

單位:新台幣仟元

項目	102年			103年			104年度截至前一季止					
	名稱	金額	占全年度進貨淨額比率〔%〕	與發行人之關係	名稱	金額	占全年度進貨淨額比率〔%〕	與發行人之關係	名稱	金額	占當年度截至前一季止進貨淨額比率〔%〕	與發行人之關係
1	誠威	0	—	無	誠威	761,253	39.12%	無	誠威	163,062	35.54%	無
2	東莞華新	543,251	33.30%	無	東莞華新	599,884	30.83%	無	東莞華新	154,334	32.69%	無
3	興揚	274,428	16.82%	實質關係人	興揚	80,130	4.12%	實質關係人	興揚	0	0.00%	實質關係人
	其他	813,782	49.88%	—	其他	504,740	25.93%	—	其他	154,734	31.77%	—
	進貨淨額	1,631,461	100.00%	—	進貨淨額	1,946,007	100.00%	—	進貨淨額	472,130	100.00%	—

2. 最近二年度任一一年度中曾占銷貨總額百分之十以上之銷貨客戶：無。

(五) 最近二年度生產量值表

單位：KM、KPCS、TON；新台幣仟元

生產 量值 主要 商品（或部門別）	年度	103 年度			102 年度		
		產能	產量	產值	產能	產量	產值
3C 產品用線		143,167	131,346	549,067	270,628	248,283	1,215,421
3C 連接組裝產品		19,222	16,981	561,593	17,591	12,439	500,469
絞銅線		7,529	6,783	1,720,830	3,524	3,172	690,702
合計		169,918	155,110	2,831,490	288,219	263,894	2,406,772

(六) 最近二年度銷售量值表

單位：KM、KPCS、TON；新台幣仟元

銷售 量值 主要商品 （或部門別）	年度	103 年度				102 年度			
		內銷		外銷		內銷		外銷	
		量	值	量	值	量	值	量	值
3C 產品用線		0	0	191,838	647,372	0	0	223,172	1,097,184
3C 連接組裝產品		970	15,219	15,169	542,203	456	13,473	12,974	511,461
絞銅線		0	0	4,746	1,331,018	0	0	3,039	549,384
合計		970	15,219	211,753	2,520,593	456	13,473	239,185	2,158,029

三、最近二年度及截至年報刊印日止從業員工資料

年度		102 年度	103 年度	當年度截至 104 年 04 月 30 日
員 工 人 數	經理人	42	45	44
	一般職員	250	257	254
	生產線員工	814	729	781
	合計	1,106	1,031	1,079
平均年歲		34.25	31.52	35.95
平均 服務年資		3.52	3.64	4.06
學 歷 分 布 比 率	博士	0	0	0
	碩士	1	2	2
	大專	82	80	80
	高中	164	159	150
	高中以下	859	790	847

四、環保支出資訊

攸關一〇三年度環保工作如污泥、廢水、廢棄物，公司未違反行政院環保署、新竹縣環保局之環保法令要求，因而一〇三年度公司並未有支出環保費用。

五、勞資關係

(一) 福利措施：

- 三節獎金及分紅、團體保險、年度教育訓練規劃、按月提撥退休準備金、對等性獎勵員工提列持股信託、員工健康檢查、提供舒適員工宿舍等。
- 福委會規劃生日禮金、婚喪傷病補助、年度旅遊補助、健身運動休閒設施。

(二) 最近年度及截至年報刊印日止，因勞資糾紛所遭受之損失，並揭露目前及未來可能發生之估計金額與因應措施：無

六、重要契約

104年04月30日

契約性質	當事人	契約起訖日期	主要內容	限制條款
借款合同	彰化商業銀行	2014.06.~2015.06	1.短擔額度:150,000 仟元 2.外幣綜合額度:美金 8,000 仟元 (購料額度美金 5,000 仟元;外幣貸款-進口 OA 三角美金 6,400 仟元). 3.信用狀副擔保額度: 美金 1,000 仟元 4.TMU 額度美金 800 仟元. 6.中擔額度:17,500 仟元 7.中擔額度:94,250 仟元 8.外幣短擔額度:美金 4,000 仟元	無
借款合同	大眾商業銀行	2014.02~2015.02	綜合額度 100,000 仟元 (購料額度 100,000 仟元; 短期額度 100,000 仟元; 進口-OA 額 100,000 仟元; 商業本票保證 100,000 仟元). 綜合周轉金 50,000 仟元 TMU 額度美金 2,000 仟元.	無
借款合同	中國信託商業銀行	2014.11~2015.11	短期額度 100,000 仟元 TMU 額度美金 1,500 仟元.	無
借款合同	台中商業銀行	2014.12~2015.12	綜合額度美金 1,000 仟元 (購料額度美金 1,000 仟元; 進口-OA 美金 1,000 仟元; 出口-OA 美金 1,000 仟元)	無
背書保證	中國信託商業銀行	2014.11~2015.11	融資額度美金 3,000 仟元 TMU 額度美金 1,000 仟元	註 1
背書保證	大眾商業銀行	2014.02~2015.02	TMU 額度美金 1,000 仟元	註 2
背書保證	中國信託商業銀行	2014.11~2015.11	融資額度美金 10,000 仟元	註 3

限制條件:本公司承諾事項如下:

註 1:背書保證對象,百分之百持股轉間接投資之子公司 SPACES HUTTLE(HK) HI-FI WIRE&CABLE INDUSTRY CO.,LIMITED.

註 2:背書保證對象,百分之百持股轉間接投資之子公司 SPACES HUTTLE(HK) HI-FI WIRE&CABLE INDUSTRY CO.,LIMITED.

註 3:背書保證對象,間接持股 100%之子公司東莞紅翔金屬導體有限公司

陸、財務概況

一、最近五年度簡明資產負債表及綜合損益表資料

(一) 簡明資產負債表及綜合損益表資料-國際財務報導準則(IFRSs)

1. 簡明資產負債表-合併-國際財務報導準則(IFRSs)

單位：新台幣仟元

項目	年度	最近五年度財務資料(註1)			當年度截至 104年03月31日 財務資料(註2)
		101年	102年	103年	
流動資產		1,354,353	1,298,371	1,501,508	1,479,558
不動產、廠房及設備		505,479	356,386	333,607	324,493
無形資產		6,161	3,098	35	25
其他資產		521,416	553,518	570,990	530,231
資產總額		2,387,409	2,211,373	2,406,140	2,334,307
流動負債	分配前	954,045	937,171	1,142,302	1,136,090
	分配後	954,045	937,171	(註3)	-
非流動負債		152,014	104,631	72,706	60,402
負債總額	分配前	1,106,059	1,041,802	1,215,008	1,196,492
	分配後	1,106,059	1,041,802	(註3)	-
歸屬於母公司業主之權益		1,202,714	1,169,571	1,191,132	1,137,815
股本		1,391,173	1,391,173	1,391,173	1,391,173
資本公積		9,128	9,128	9,128	9,128
保留盈餘	分配前	(233,394)	(309,653)	(322,611)	(334,497)
	分配後	(233,394)	(309,653)	(註3)	-
其他權益		35,807	78,923	113,442	72,011
庫藏股票		-	-	-	-
非控制權益		78,636	-	-	-
權益總額	分配前	1,281,350	1,169,571	1,191,132	1,137,815
	分配後	1,281,350	1,169,571	(註3)	-

註1：財務資料皆經會計師查核簽證。

註2：經會計師核閱簽證之財務資料。

註3：103年度尚未經股東會決議。

2. 簡明綜合損益表-合併-國際財務報導準則(IFRSs)

單位：除每股盈餘新台幣元外，其餘為新台幣仟元

項目	最近五年度財務資料 (註 1)			當年度截至 104年03月31日 財務資料 (註 2)
	101年	102年	103年	
營業收入	2,171,582	2,171,502	2,535,812	577,148
營業毛利	73,628	138,367	191,707	52,381
營業損益	(163,211)	(98,257)	(26,677)	(7,875)
營業外收入及支出	(14,995)	19,273	26,215	(3,445)
稅前淨利	(178,206)	(78,983)	(462)	(11,320)
繼續營業單位 本期淨利	(185,674)	(84,329)	(11,217)	(11,886)
停業單位損失	-	-	-	-
本期淨利 (損)	(185,674)	(84,329)	(11,217)	(11,886)
本期其他綜合損益 (稅後淨額)	(12,499)	46,216	32,778	(41,431)
本期綜合損益總額	(198,173)	(38,113)	21,561	(53,317)
淨利歸屬於 母公司業主	(189,162)	(75,963)	(11,217)	(11,886)
淨利歸屬於非控制權益	3,488	(8,366)	-	-
綜合損益總額歸屬於 母公司業主	(199,107)	(33,143)	21,561	(53,317)
綜合損益總額歸屬於 非控制權益	934	(4,970)	-	-
每股盈餘	(1.36)	(0.55)	(0.08)	(0.09)

註 1：財務資料皆經會計師查核簽證。

註 2：經會計師核閱簽證之財務資料。

3. 簡明資產負債表-個體-國際財務報導準則(IFRSs)

單位：新台幣仟元

項目	年度	最近五年度財務資料(註1)			當年度截至 104年03月31日 財務資料(註2)
		101年	102年	103年	
流動資產		844,621	783,365	457,430	447,310
不動產、廠房及設備		192,515	188,560	184,173	183,394
無形資產		6,161	3,098	35	25
其他資產		966,280	1,105,074	1,109,635	1,063,610
資產總額		2,009,577	2,080,097	1,751,273	1,694,339
流動負債	分配前	660,809	805,749	488,587	497,258
	分配後	660,809	805,749	(註3)	-
非流動負債		146,054	104,777	71,555	59,266
負債總額	分配前	806,863	910,526	560,142	556,524
	分配後	806,863	910,526	(註3)	-
歸屬於母公司業主之權益		1,202,714	1,169,571	1,191,132	1,137,815
股本		1,391,173	1,391,173	1,391,173	1,391,173
資本公積		9,128	9,128	9,128	9,128
保留盈餘	分配前	(233,394)	(309,653)	-	(334,497)
	分配後	(233,394)	(309,653)	76,858	-
其他權益		35,807	78,923	113,442	72,011
庫藏股票		-	-	-	-
權益總額	分配前	1,202,714	1,169,571	1,191,132	1,137,815
	分配後	1,202,714	1,169,571	(註3)	-

註1：財務資料皆經會計師查核簽證。

註2：未經會計師核閱簽證之財務資料。

註3：103年度尚未經股東會決議。

4. 簡明綜合損益表-個體-國際財務報導準則(IFRSs)

單位：除每股盈餘新台幣元外，其餘為新台幣仟元

項目	最近五年度財務資料 (註 1)			當年度截至 104年03月31日 財務資料 (註 2)
	101年	102年	103年	
營業收入	1,681,067	1,383,477	812,072	115,301
營業毛利	(18,933)	48,744	34,124	5,324
營業損益	(108,650)	(29,044)	(40,956)	(10,633)
營業外收入及支出	(77,874)	(46,055)	30,730	(1,902)
稅前淨利	(186,524)	(75,099)	(10,226)	(12,535)
繼續營業單位 本期淨利	(189,162)	(75,963)	(11,217)	(11,886)
停業單位損失	-	-	-	-
本期淨利 (損)	(189,162)	(75,963)	(11,217)	(11,886)
本期其他綜合損益 (稅後淨額)	(9,945)	42,820	32,778	(41,431)
本期綜合損益總額	(199,107)	(33,143)	21,561	(53,317)
每股盈餘	(1.36)	(0.55)	(0.08)	(0.09)

註 1：財務資料皆經會計師查核簽證。

註 2：未經會計師核閱簽證之財務資料。

(二) 最近五年度簽證會計師姓名及查核意見-國際財務報導準則(IFRSs)

年度	會計師事務所名稱	簽證會計師	查核意見
101	立本台灣聯合會計師事務所	張書成、許坤錫會計師	無保留意見
102	誠正聯合會計師事務所	林淑玲、陳昭里會計師	無保留意見
103	誠正聯合會計師事務所	林淑玲、陳昭里會計師	修正式無保留意見

(三) 簡明資產負債表及綜合損益表資料-我國財務會計準則

1. 簡明資產負債表-合併-我國財務會計準則

單位：新台幣仟元

項目	年度	最近五年度財務資料 (註 1)		
		99 年	100 年	101 年
流動資產		1,456,922	1,465,536	1,368,166
基金及投資		9,950	9,950	9,950
固定資產		632,386	610,860	509,755
無形資產		8,133	8,502	14,265
其他資產		499,926	476,487	429,664
資產總額		2,607,317	2,571,335	2,331,800
流動負債	分配前	904,158	1,011,169	954,045
	分配後	904,158	1,011,169	954,045
長期負債		154,097	109,360	138,285
其他負債		15,794	11,579	11,094
負債總額	分配前	1,074,049	1,132,108	1,103,424
	分配後	1,074,049	1,132,108	1,103,424
股本		1,391,173	1,391,173	1,391,173
資本公積		9,128	9,128	9,128
保留盈餘	分配前	60,355	(31,414)	(220,620)
	分配後	60,355	(31,414)	(220,620)
金融商品未實現損益		-	-	-
累積換算調整數		(32,364)	(7,362)	(26,133)
未認列為退休金成本之淨損失		(6,295)	-	(3,808)
庫藏股票		-	-	-
少數股權		111,271	77,702	78,636
股東權益總額	分配前	1,533,268	1,439,227	1,228,376
	分配後	1,533,268	1,439,227	1,228,376

註 1：財務資料皆經會計師查核簽證。

2. 簡明損益表-合併-我國財務會計準則

單位：除每股盈餘新台幣元外，其餘為新台幣仟元

項目	年度	最近五年度財務資料(註1)		
		99年	100年	101年
營業收入		2,579,374	2,373,488	2,171,582
營業毛利		342,690	139,924	73,628
營業損益		78,029	(104,607)	(158,233)
營業外收入及利益		72,778	94,547	196,330
營業外費用及損失		(101,339)	(95,531)	(216,357)
繼續營業部門 稅前損益		49,468	(105,591)	(178,260)
繼續營業部門 損益		44,071	(131,600)	(185,719)
停業部門損益		-	-	-
非常損益		-	-	-
會計原則變動 之累積影響數		-	-	-
本期損益		44,071	(131,600)	(185,719)
每股盈餘(稅後)		0.35	(0.66)	(1.36)

註1：財務資料皆經會計師查核簽證。

3. 簡明資產負債表-個體-我國財務會計準則

單位：新台幣仟元

項目	年度		最近五年度財務資料(註1)		
			99年	100年	101年
流動資產			1,047,014	1,075,216	858,433
基金及投資			521,705	491,934	477,290
固定資產			247,194	233,265	192,912
無形資產			0	0	6,239
其他資產			462,706	449,950	419,094
資產總額			2,278,619	2,250,365	1,953,968
流動負債	分配前		687,623	794,468	660,809
	分配後		687,623	794,468	660,809
長期負債			154,097	83,732	133,250
其他負債			14,902	10,640	10,169
負債總額	分配前		856,622	888,840	804,228
	分配後		856,622	888,840	804,228
股本			1,391,173	1,391,173	1,391,173
資本公積			9,128	9,128	9,128
保留盈餘	分配前		60,355	(31,414)	(220,620)
	分配後		60,355	(31,414)	(220,620)
金融商品未實現損益			0	0	0
累積換算調整數			(32,364)	(7,362)	(26,133)
未認列為退休基金之淨損			(6,295)	0	(3,808)
股東權益總額	分配前		1,421,997	1,361,525	1,149,740
	分配後		1,421,997	1,361,525	1,149,740

註1：財務資料皆經會計師查核簽證。

4. 簡明損益表-個體-我國財務會計準則

單位：除每股盈餘新台幣元外，其餘為新台幣仟元

項目	年度	最近五年度財務資料（註1）		
		99年	100年	101年
營業收入		2,084,684	1,923,223	1,681,067
營業毛利		183,153	88,291	(18,933)
營業損益		82,822	1,967	(103,672)
營業外收入及利益		52,297	77,011	169,331
營業外費用及損失		86,218	147,483	252,236
繼續營業部門 稅前損益		48,901	(68,505)	(186,577)
繼續營業部門 損益		48,792	(91,769)	(189,206)
停業部門損益		0	0	0
非常損益		0	0	0
會計原則變動 之累積影響數		0	0	0
本期損益		48,792	(91,769)	(189,206)
每股盈餘		0.35	(0.66)	(1.36)

註1：財務資料皆經會計師查核簽證。

(四) 最近五年度簽證會計師姓名及查核意見

年度	會計師事務所名稱	簽證會計師	查核意見
99	立本台灣聯合會計師事務所	張書成、劉克宜會計師	無保留意見
100	立本台灣聯合會計師事務所	張書成、許坤錫會計師	修正式無保留意見
101	立本台灣聯合會計師事務所	張書成、許坤錫會計師	無保留意見

二、最近五年度財務分析

(一) 財務分析-合併-國際財務報導準則(IFRSs)

分析項目(註3)		最近五年度財務分析(註1)			當年度截至 104年03月31日 (註2)
		101年	102年	103年	
財務結構 %	負債占資產比率	46.33	47.12	50.50	51.27
	長期資金占不動產、廠房及設備比率	283.57	357.53	361.23	369.26
償債能力 %	流動比率	141.96	138.54	131.45	130.23
	速動比率	112.76	113.81	116.19	107.11
	利息保障倍數	(1487.82)	(842.95)	96.69	(115.53)
經營能力	應收款項週轉率(次)	2.64	3.05	3.41	3.18
	平均收現日數	138.33	119.67	107.03	114.79
	存貨週轉率(次)	8.10	7.85	11.34	11.61
	應付款項週轉率(次)	4.81	5.12	6.79	6.33
	平均銷貨日數	45.04	46.49	32.18	31.46
	不動產、廠房及設備週轉率(次)	4.30	6.09	7.60	7.11
	總資產週轉率(次)	0.91	0.98	1.05	0.99
獲利能力	資產報酬率(%)	(14.77)	(3.28)	(0.84)	(0.34)
	權益報酬率(%)	(13.45)	(6.88)	(0.95)	(1.04)
	稅前純益占實收資本額比率(%) (註7)	(12.81)	(5.68)	(0.03)	(0.81)
	純益率(%)	(8.55)	(3.88)	(0.44)	(0.59)
	每股盈餘(元)	(1.36)	(0.55)	(0.08)	(0.09)
現金流量	現金流量比率(%)	2.91	(27.80)	(14.90)	(5.15)
	現金流量允當比率(%)	27.79	33.67	(261.60)	(128.37)
	現金再投資比率(%)	(1.79)	(28.63)	(18.19)	(6.40)
槓桿度	營運槓桿度	(0.45)	(1.41)	(7.19)	(6.65)
	財務槓桿度	0.94	1.12	0.66	0.64

請說明最近二年度各項財務比率變動原因。(若增減變動未達 20% 者可免分析)

- 1、 利息保障倍數較上年度增加，主要係稅前虧損減少所致。
- 2、 存貨週轉率較上年度增加及平均銷貨天數較上年度縮短，主要係銷貨成本增加且存貨減少所致。
- 3、 應付款項週轉率較上年度增加，主要係銷貨成本增加所致。
- 4、 不動產、廠房及設備週轉率較上年度增加，主要係銷貨淨額增加所致。
- 5、 資產報酬率較上年度增加，主要係稅後虧損減少所致。
- 6、 權益報酬率較上年度增加，主要係稅後虧損減少所致。
- 7、 稅前純益占實收資本額比率較上年度增加，主要係稅前虧損減少所致。
- 8、 純益率較上年度增加，主要係稅後虧損減少所致。
- 9、 每股盈餘較上年度增加，主要係稅後虧損減少所致。
- 10、 現金流量比率較上年度增加，主要係營業活動淨現金流量增加且流動負債減少所致。
- 11、 現金流量允當比率較上年度減少，主要係累計五年之營業活動淨現金流量為負數所致。
- 12、 現金再投資比率較上年度增加，主要係營業活動淨現金流出減少所致。
- 13、 營運槓桿度較上年度減少，主要係營業虧損減少所致。
- 14、 財務槓桿度較上年度減少，主要係營業利益增加數大於利息費用增加數所致。

註 1：係依會計師查核之財務報表計算

註 2：經會計師核閱簽證之財務資料。

註 3：計算公式請參閱 P63。

(二) 財務分析-個體-國際財務報導準則(IFRSs)

年度 分析項目(註3)		最近五年度財務分析(註1)			當年度截至 104年03月31日 (註2)
		101年	102年	103年	
財務 結構 %	負債占資產比率	40.15	43.77	31.98	32.85
	長期資金占不動產、廠房及設備比率	700.60	675.83	685.60	652.74
償債 能力 %	流動比率	127.82	97.22	93.62	89.96
	速動比率	124.86	95.39	93.30	81.51
	利息保障倍數	(1752.46)	(675.98)	(10.37)	(472.37)
經營 能力	應收款項週轉率(次)	2.83	2.78	2.59	3.76
	平均收現日數	128.90	131.24	140.70	97.09
	存貨週轉率(次)	16.93	1153.05	902.88	22.28
	應付款項週轉率(次)	6.73	5.20	4.99	9.78
	平均銷貨日數	21.56	0.32	0.40	16.38
	不動產、廠房及設備週轉率(次)	8.73	7.34	4.41	2.51
	總資產週轉率(次)	0.84	0.67	0.46	0.27
獲利 能力	資產報酬率(%)	(8.40)	(3.32)	(0.18)	(0.72)
	權益報酬率(%)	(14.53)	(6.40)	(0.95)	(1.04)
	稅前純益占實收資本額比率(%) (註7)	(13.41)	(5.40)	(0.74)	(0.9)
	純益率(%)	(11.25)	(5.49)	(1.38)	(2.58)
	每股盈餘(元)	(1.36)	(0.55)	(0.08)	(0.9)
現金 流量	現金流量比率(%)	12.76	1.83	24.19	23.77
	現金流量允當比率(%)	302.76	471.97	337.22	307.02
	現金再投資比率(%)	6.02	1.11	8.96	15.06
槓桿 度	營運槓桿度	0.17	(1.72)	(0.80)	(0.50)
	財務槓桿度	0.92	0.75	0.82	0.83

請說明最近二年度各項財務比率變動原因。(若增減變動未達 20% 者可免分析)

- 1、負債佔資產比率較上年度減少，主要係負債總額減少數大於資產總額減少數所致。
- 2、利息保障倍數較上年度增加，主要係稅前虧損減少所致。
- 3、存貨週轉率較上年度減少及平均銷貨天數較上年度增加，主係銷貨成本減少數大於存貨減少數所致。
- 4、不動產、廠房及設備週轉率較上年度減少，主要係銷貨淨額減少所致。
- 5、總資產週轉率較上年度減少，主要係銷貨淨額減少所致。
- 6、資產報酬率較上年度增加，主要係稅後虧損減少所致。
- 7、權益報酬率較上年度增加，主要係稅後虧損減少所致。
- 8、稅前純益占實收資本額比率較上年度增加，主要係稅前虧損減少所致。
- 9、純益率較上年度增加，主要係稅後虧損減少所致。
- 10、每股盈餘較上年度增加，主要係稅後虧損減少所致。
- 11、現金流量比率上年度增加，主要係營業活動淨現金流量增加且流動負債減少所致
- 12、現金流量允當比率較上年度減少，主要係累計五年之營業活動淨現金流量為減少所致。
- 13、現金再投資比率較上年度增加，主要係營業活動淨現金流出減少所致。
- 14、營運槓桿度較上年度增加，主要係營業毛利減少數大於營業虧損增加數所致。

註 1：係依會計師查核或核閱之財務報表計算

註 2：未經會計師核閱簽證之財務資料。

註 3：計算之公式如下所示：

1.財務結構

(1)負債佔資產比率=負債總額/資產總額。

(2)長期資金佔不動產、廠房及設備比率=(權益總額+非流動負債)/不動產、廠房及設備淨額。

2.償債能力

(1)流動比率=流動資產/流動負債。

(2)速動比率=(流動資產-存貨-預付費用)/流動負債。

(3)利息保障倍數=所得稅及利息費用前純益/本期利息支出。

3.經營能力

(1)應收款項(包括應收帳款與因營業而產生之應收票據)週轉率=銷貨淨額/各期平均應收款項(包括應收帳款與因營業而產生之應收票據)餘額。

(2)平均收現日數=365/應收款項週轉率。

(3)存貨週轉率=銷貨成本/平均存貨額。

(4)應付款項(包括應付帳款與因營業而產生之應付票據)週轉率=銷貨成本/各期平均應付款項(包括應付帳款與因營業而產生之應付票據)餘額。

(5)平均銷貨日數=365/存貨週轉率。

(6)不動產、廠房及設備週轉率=銷貨淨額/平均不動產、廠房及設備淨額。

(7)總資產週轉率=銷貨淨額/平均資產總額。

4.獲利能力

(1)資產報酬率=[稅後損益+利息費用×(1-稅率)]/平均資產總額。

(2)權益報酬率=稅後損益/平均權益總額。

(3)純益率=稅後損益/銷貨淨額。

(4)每股盈餘=(歸屬於母公司業主之損益-特別股股利)/加權平均已發行股數。(註 4)

5.現金流量

(1)現金流量比率＝營業活動淨現金流量／流動負債。

(2)淨現金流量允當比率＝最近五年度營業活動淨現金流量／最近五年度(資本支出＋存貨增加額＋現金股利)。

(3)現金再投資比率＝(營業活動淨現金流量－現金股利)／(不動產、廠房及設備毛額＋長期投資＋其他非流動資產＋營運資金)。(註5)

6.槓桿度：

(1)營運槓桿度＝(營業收入淨額－變動營業成本及費用)／營業利益(註6)。

(2)財務槓桿度＝營業利益／(營業利益－利息費用)。

註4：上開每股盈餘之計算公式，在衡量時應特別注意下列事項：

- 1.以加權平均普通股股數為準，而非以年底已發行股數為基礎。
- 2.凡有現金增資或庫藏股交易者，應考慮其流通期間，計算加權平均股數。
- 3.凡有盈餘轉增資或資本公積轉增資者，在計算以往年度及半年度之每股盈餘時，應按增資比例追溯調整，無庸考慮該增資之發行期間。
- 4.若特別股為不可轉換之累積特別股，其當年度股利（不論是否發放）應自稅後淨利減除、或增加稅後淨損。特別股若為非累積性質，在有稅後淨利之情況，特別股股利應自稅後淨利減除；如為虧損，則不必調整。

註5：現金流量分析在衡量時應特別注意下列事項：

- 1.營業活動淨現金流量係指現金流量表中營業活動淨現金流入數。
- 2.資本支出係指每年資本投資之現金流出數。
- 3.存貨增加數僅在期末餘額大於期初餘額時方予計入，若年底存貨減少，則以零計算。
- 4.現金股利包括普通股及特別股之現金股利。
- 5.不動產、廠房及設備毛額係指扣除累計折舊前之不動產、廠房及設備總額。

註6：發行人應將各項營業成本及營業費用依性質區分為固定及變動，如有涉及估計或主觀判斷，應注意其合理性並維持一致。

註7：公司股票為無面額或每股面額非屬新臺幣十元者，前開有關占實收資本比率計算，則改以資產負債表歸屬於母公司業主之權益比率計算之。

(三) 財務分析-合併-我國財務會計準則

年度 (註 1)		最近五年度財務分析			
		99 年	100 年	101 年	
分析項目(註 2)					
財務結構 %	負債占資產比率	41.19	44.04	47.33	
	長期資金占固定資產比率	266.83	253.51	268.10	
償債能力 %	流動比率	161.14	144.93	143.41	
	速動比率	123.54	116.42	114.21	
	利息保障倍數	560.25	(753.54)	(1,488.20)	
經營能力	應收款項週轉率 (次)	3.43	2.80	2.62	
	平均收現日數	106.53	130.50	139.40	
	存貨週轉率 (次)	8.03	8.02	7.54	
	應付款項週轉率 (次)	6.57	5.57	4.81	
	平均銷貨日數	45.44	45.52	48.46	
	固定資產週轉率 (次)	4.08	3.89	4.26	
	總資產週轉率 (次)	0.99	0.92	0.93	
獲利能力	資產報酬率 (%)	4.06	(4.69)	(7.20)	
	股東權益報酬率 (%)	2.93	(8.85)	(13.92)	
	占實收資本比率 (%)	營業利益	5.61	(7.52)	(11.37)
		稅前純益	3.56	(7.59)	(12.81)
	純益率 (%)	1.71	(5.54)	(8.55)	
	每股盈餘 (元)	0.35	(0.66)	(1.36)	
現金流量	現金流量比率 (%)	(1.47)	3.63	3.02	
	現金流量允當比率 (%)	347.17	372.77	263.30	
	現金再投資比率 (%)	(0.66)	1.94	1.75	
槓桿度	營運槓桿度	4.39	(1.34)	(0.47)	
	財務槓桿度	1.16	0.89	0.93	

自 102 年度起，本公司依據國際財務報導準則(IFRSs)編製財報，因此不再按我國財務會計準則基礎編製財報，故無法提供相關變動分析。

註 1：係依會計師查核之財務報表計算。

註 2：計算公式請參閱 P66。

(四) 財務分析-個體-我國財務會計準則

年度(註1)		最近五年度財務分析			
		99年	100年	101年	
分析項目(註2)					
財務結構 %	負債占資產比率	37.59	39.50	41.16	
	長期資金占固定資產比率	637.59	619.58	665.06	
償債能力 %	流動比率	152.27	135.34	129.91	
	速動比率	118.26	102.60	126.95	
	利息保障倍數	559.23	(502.87)	(1,752.98)	
經營能力	應收款項週轉率(次)	3.81	3.13	2.83	
	平均收現日數	96	117	128.09	
	存貨週轉率(次)	8.45	9.45	16.93	
	應付款項週轉率(次)	6.95	5.51	6.73	
	平均銷貨日數	43	39	21.56	
	固定資產週轉率(次)	8.43	8.24	8.71	
	總資產週轉率(次)	0.91	0.85	0.86	
獲利能力	資產報酬率(%)	2.51	(3.64)	(8.60)	
	股東權益報酬率(%)	3.33	(6.59)	(16.46)	
	占實收資本比率(%)	營業利益	5.95	0.14	7.45
		稅前純益	3.52	(4.92)	(13.41)
	純益率(%)	2.34	(4.77)	(11.26)	
	每股盈餘(元)	0.35	(0.66)	(1.36)	
現金流量	現金流量比率(%)	-	4.35	12.76	
	現金流量允當比率(%)	136.98	144.13	230.21	
	現金再投資比率(%)	(5.58)	2.25	6.30	
槓桿度	營運槓桿度	1.96	43.75	(0.40)	
	財務槓桿度	1.15	(0.21)	1.11	
自102年度起，本公司依據國際財務報導準則(IFRSs)編製財報，因此不再按我國財務會計準則基礎編製財報，故無法提供相關變動分析。					

註1：係依會計師查核之財務報表計算。

註2：計算之公式如下所示：

1.財務結構

(1)負債占資產比率=負債總額/資產總額。

(2)長期資金占固定資產比率 = (股東權益淨額 + 長期負債) / 固定資產淨額。

2.償債能力

(1)流動比率 = 流動資產 / 流動負債。

(2)速動比率 = (流動資產 - 存貨 - 預付費用) / 流動負債。

(3)利息保障倍數 = 所得稅及利息費用前純益 / 本期利息支出。

3.經營能力

(1)應收款項(包括應收帳款與因營業而產生之應收票據)週轉率 = 銷貨淨額 / 各期平均應收款項(包括應收帳款與因營業而產生之應收票據)餘額。

(2)平均收現日數 = 365 / 應收款項週轉率。

(3)存貨週轉率 = 銷貨成本 / 平均存貨額。

(4)應付款項(包括應付帳款與因營業而產生之應付票據)週轉率 = 銷貨成本 / 各期平均應付款項(包括應付帳款與因營業而產生之應付票據)餘額。

(5)平均銷貨日數 = 365 / 存貨週轉率。

(6)固定資產週轉率 = 銷貨淨額 / 平均固定資產淨額。

(7)總資產週轉率 = 銷貨淨額 / 平均資產總額。

4.獲利能力

(1)資產報酬率 = [稅後損益 + 利息費用 × (1 - 稅率)] / 平均資產總額。

(2)股東權益報酬率 = 稅後損益 / 平均股東權益淨額。

(3)純益率 = 稅後損益 / 銷貨淨額。

(4)每股盈餘 = (稅後淨利 - 特別股股利) / 加權平均已發行股數。(註4)

5.現金流量

(1)現金流量比率 = 營業活動淨現金流量 / 流動負債。

(2)淨現金流量允當比率 = 最近五年度營業活動淨現金流量 / 最近五年度(資本支出 + 存貨增加額 + 現金股利)。

(3)現金再投資比率 = (營業活動淨現金流量 - 現金股利) / (固定資產毛額 + 長期投資 + 其他資產 + 營運資金)。(註5)

6.槓桿度：

(1)營運槓桿度 = (營業收入淨額 - 變動營業成本及費用) / 營業利益(註6)。

(2)財務槓桿度 = 營業利益 / (營業利益 - 利息費用)。

註3：上開每股盈餘之計算公式，在衡量時應特別注意下列事項：

- 1.以加權平均普通股股數為準，而非以年底已發行股數為基礎。
- 2.凡有現金增資或庫藏股交易者，應考慮其流通期間，計算加權平均股數。
- 3.凡有盈餘轉增資或資本公積轉增資者，在計算以往年度及半年度之每股盈餘時，應按增資比例追溯調整，無庸考慮該增資之發行期間。
- 4.若特別股為不可轉換之累積特別股，其當年度股利（不論是否發放）應自稅後淨利減除、或增加稅後淨損。特別股若為非累積性質，在有稅後淨利之情況，特別股股利應自稅後淨利減除；如為虧損，則不必調整。

註4：現金流量分析在衡量時應特別注意下列事項：

- 1.營業活動淨現金流量係指現金流量表中營業活動淨現金流入數。
- 2.資本支出係指每年資本投資之現金流出數。

3.存貨增加數僅在期末餘額大於期初餘額時方予計入，若年底存貨減少，則以零計算。

4.現金股利包括普通股及特別股之現金股利。

5.固定資產毛額係指扣除累計折舊前之固定資產總額。

註5：發行人應將各項營業成本及營業費用依性質區分為固定及變動，如有涉及估計或主觀判斷，應注意其合理性並維持一致。

三、最近年度財務報告之監察人或審計委員會審查報告

太空梭高傳真資訊科技股份有限公司

監察人審查報告書

董事會造送本公司 103 年度之財務報表暨合併財務報表，包括資產負債表、綜合損益表、權益變動表及現金流量表等，業經誠正聯合會計師事務所查核竣事，認為足以允當表達本公司之財務狀況、經營成果與現金流量情形。連同營業報告、盈虧撥補表，經本監察人審查，認為尚無不合，爰依公司法第二一九條之規定繕具本報告書。

此致

本公司 104 年股東常會

監察人：陳健基



中 華 民 國 1 0 3 年 3 月 2 7 日

太空梭高傳真資訊科技股份有限公司

監察人審查報告書

董事會造送本公司 103 年度之財務報表暨合併財務報表，包括資產負債表、綜合損益表、權益變動表及現金流量表等，業經誠正聯合會計師事務所查核竣事，認為足以允當表達本公司之財務狀況、經營成果與現金流量情形。連同營業報告、盈虧撥補表，經本監察人審查，認為尚無不合，爰依公司法第二一九條之規定繕具本報告書。

此致

本公司 104 年股東常會

監察人：李東興



中 華 民 國 1 0 3 年 3 月 2 7 日

四、最近年度經會計師查核簽證之公司個體財務報告

財務報表會計師查核報告

太空梭高傳真資訊科技股份有限公司董事會 公鑒

太空梭高傳真資訊科技股份有限公司民國一〇三年及一〇二年十二月三十一日之個體資產負債表，暨民國一〇三年及一〇二年一月一日至十二月三十一日之個體綜合損益表、個體權益變動表及個體現金流量表，業經本會計師查核竣事。上開個體財務報表之編製係管理階層之責任，本會計師之責任則為根據查核結果對上開個體財務報表表示意見。列入上開一〇三年度個體財務報告中，間接採用權益法評價之長期股權投資，其所認列之綜合淨利暨附註六(七)所揭露採用權益法之投資相關資訊，係依其他會計師查核之財務報告評價及編製而得，本會計師並未查核該財務報告。民國一〇三年十二月三十一日間接採用權益法評價之長期股權投資為新台幣 49,128 仟元，占資產總額之 2.81%，民國一〇三年一月一日至十二月三十一日間接採用權益法認列之關聯企業利益之份額為新台幣 6,034 仟元，占綜合淨利之 27.99%。

本會計師係依照會計師查核簽證財務報表規則及一般公認審計準則規劃並執行查核工作，以合理確信個體財務報表有無重大不實表達。此項查核工作包括以抽查方式獲取個體財務報表所列金額及所揭露事項之查核證據、評估管理階層編製個體財務報表所採用之會計原則及所作之重大會計估計，暨評估個體財務報表整體之表達。本會計師相信此項查核工作及其他會計師之查核報告可對所表示之意見提供合理之依據。

依本會計師之意見，基於本會計師之查核結果及其他會計師之查核報告，第一段所述個體財務報表在所有重大方面係依照證券發行人財務報告編製準則編製，足以允當表達太空梭高傳真資訊科技股份有限公司民國一〇三年及一〇二年十二月三十一日之個體財務狀況，暨民國一〇三年及一〇二年一月一日至十二月三十一日之個體財務績效與個體現金流量。

太空梭高傳真資訊科技股份有限公司民國一〇三年度個體財務報告重要會計科目明細表，主要係供補充分析之用，亦經本會計師採用第二段所述之查核程序予以查核。依本會計師之意見，該等明細表在所有重大方面與第一段所述個體財務報表相關資訊一致。

誠正聯合會計師事務所

會計師：

林敬玲

會計師：

陳曉星



證券主管機關核准簽證文號：(80)台財證(一)第 51636 號
(86)台財證(六)第 74537 號

地 址：台北市仁愛路一段三十八號五樓

電 話：(02)2396-7696 (代表號)

中 華 民 國 一 〇 四 年 三 月 二 十 七 日

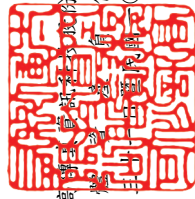

太空校高爾夫球會股份有限公司
個體資產負債表

民國一〇三年十二月三十一日

單位：新台幣仟元

代碼	資產	103年12月31日		102年12月31日	
		金額	%	金額	%
	流動資產				
1100	現金及約當現金	\$ 78,603	4.49	\$ 144,624	6.95
1110	透過損益按公允價值衡量之金融資產	-	-	39	-
1150	應收票據淨額	420	0.02	45,679	2.20
1170	應收帳款淨額	147,848	8.44	315,395	15.16
1181	應收帳款-關係人淨額	-	-	98,662	4.74
1200	其他應收款	1,157	0.07	6,076	0.29
1210	其他應收款-關係人	87,919	5.02	104,840	5.04
1310	存貨	289	0.02	1,437	0.07
1476	其他金融資產	129,505	7.39	53,114	2.55
1479	其他流動資產	11,689	0.68	13,499	0.66
11XX	流動資產小計	457,430	26.13	783,365	37.66
	非流動資產				
1523	備供出售金融資產-非流動	91,623	5.23	81,915	3.94
1550	採用權益法之投資	599,532	34.23	595,340	28.62
1600	不動產、廠房及設備	184,173	10.52	188,560	9.06
1760	投資性不動產淨額	402,817	23.00	409,920	19.71
1780	無形資產	35	-	3,098	0.15
1840	遞延所得稅資產	14,885	0.85	15,875	0.76
1990	其他非流動資產	778	0.04	2,024	0.10
15XX	非流動資產小計	1,293,843	73.87	1,296,732	62.34
1XXX	資產總計	\$ 1,751,273	100.00	\$ 2,080,097	100.00
	負債及權益				
	流動負債				
	短期借款			\$ 380,229	21.71
	應付短期票券			-	-
	透過損益按公允價值衡量之金融負債			28	-
	應付票據			3,404	0.19
	應付帳款			9,484	0.54
	應付帳款-關係人			44,037	2.51
	其他應付款			10,075	0.58
	其他流動負債			41,330	2.36
	流動負債小計			488,587	27.89
	非流動負債				
	長期借款			50,750	2.90
	其他非流動負債			20,805	1.19
	非流動負債小計			71,555	4.09
	負債合計			560,142	31.98
	歸屬於母公司業主之權益				
	普通股股本			1,391,173	79.44
	資本公積			9,128	0.52
	保留盈餘			-	-
	特別盈餘公積			(322,611)	(18.42)
	待彌補虧損			(322,611)	(18.42)
	保留盈餘小計			113,442	6.48
	其他權益項目			1,191,132	68.02
	權益總計			\$ 1,751,273	100.00
	負債及權益總計			\$ 2,080,097	100.00

(請參閱會計師查核報告及後附財務報表附註)



董事長：



經理人：



會計主管：

太空梭高傳真資訊科技股份有限公司
 個體綜合損益表
 民國一〇三年及一〇二二年一月一日至十二月三十一日



單位：新台幣仟元，惟
每股盈餘為元

代碼	科目	附註	103年度		102年度	
			金額	%	金額	%
4000	營業收入	四、五	\$ 812,072	100.00	\$ 1,383,477	100.00
5000	營業成本	六(五)、七	(779,184)	(95.95)	(1,333,498)	(96.39)
5900	調整前營業毛利		32,888	4.05	49,979	3.61
5920	與子公司之已(未)實現利益		1,236	0.15	(1,236)	(0.09)
5950	營業毛利		34,124	4.20	48,744	3.52
6000	營業費用	四、六(廿)、七				
6100	推銷費用		(17,320)	(2.12)	(15,760)	(1.14)
6200	管理費用		(57,707)	(7.11)	(61,703)	(4.46)
6300	研究發展費用		(53)	(0.01)	(325)	(0.02)
6000	營業費用小計		(75,080)	(9.24)	(77,788)	(5.62)
6900	營業利益		(40,956)	(5.04)	(29,044)	(2.10)
	營業外收入及支出					
7010	其他收入	四、六(十八)	2,718	0.33	2,208	0.16
7020	其他利益及損失	四、六(十八)	36,253	4.46	6,995	0.51
7050	財務成本	六(十九)	(9,265)	(1.14)	(9,678)	(0.70)
7070	採用權益法認列之子公司 (損)益之份額	六(七)	1,024	0.13	(45,580)	(3.30)
7000	營業外收入及支出合計		30,730	3.78	(46,055)	(3.33)
7900	稅前淨損		(10,226)	(1.26)	(75,099)	(5.43)
7950	所得稅(費用)利益	四、六(廿一)	(991)	(0.12)	(863)	(0.06)
8200	本期淨損		(11,217)	(1.38)	(75,963)	(5.49)
	其他綜合損益	六(七)、六(十七)				
8310	國外營運機構財務報表換算 之兌換差額		29,893	3.68	25,729	1.86
8325	備供出售金融資產未實現評 價損益		9,708	1.20	17,387	1.26
8360	確定福利計畫精算損失		(1,741)	(0.21)	(296)	(0.02)
8399	與其他綜合損益組成部分相 關之所得稅費用		(5,082)	(0.63)	-	-
8300	本期其他綜合損益(淨額)		32,778	4.04	42,820	3.10
8500	本期綜合損益總額		\$ 21,561	2.66	\$ (33,143)	(2.40)
9750	每股盈餘	四、六(廿二)	\$ (0.08)		\$ (0.55)	

(請參閱會計師查核報告及後附財務報表附註)

董事長：



經理人：



會計主管：



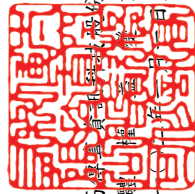

太空校高師教育文化產業股份有限公司
個體資產負債表

民國一〇三年及一〇二年度自一月一日起至十二月三十一日

單位：新台幣千元

股東	保				盈				其他權益項目				出售 資產 總計
	資本公積	法定盈餘公積	特別盈餘公積	待彌補虧損	保留盈餘合計	國外營運機構 財務報表換算 之兌換差額	備用金	金融資產 減價損失	其他權益項目	出售 資產 總計			
\$ 1,391,173	\$ 9,128	\$ 15,356	\$ 38,659	\$ (287,409)	\$ (233,394)	\$ (18,771)	\$ 54,578	\$ 1,202,714					
-	-	(15,356)	-	15,356	-	-	-	-					
-	-	-	(8,718)	8,718	-	-	-	-					
-	-	-	-	(75,963)	(75,963)	-	-	(75,963)					(75,963)
-	-	-	-	(296)	(296)	25,729	17,387	42,820					42,820
1,391,173	9,128	-	29,941	(339,594)	(309,653)	6,958	71,965	1,169,571					1,169,571
-	-	-	(29,941)	29,941	-	-	-	-					-
-	-	-	-	(11,217)	(11,217)	-	-	(11,217)					(11,217)
-	-	-	-	(1,741)	(1,741)	24,811	9,708	32,778					32,778
\$ 1,391,173	\$ 9,128	\$ -	\$ -	\$ (322,611)	\$ (322,611)	\$ 31,769	\$ 81,673	\$ 1,191,132					\$ 1,191,132

民國一〇二年一月一日餘額
民國一〇一年度盈餘指撥及分配：
法定盈餘公積彌補虧損
迴轉特別盈餘公積
民國一〇二年度稅後淨損
民國一〇二年度稅後其他綜合損益
民國一〇二年十二月三十一日餘額
民國一〇一年度盈餘指撥及分配：
迴轉特別盈餘公積
民國一〇三年度稅後淨損
民國一〇三年度稅後其他綜合損益
民國一〇三年十二月三十一日餘額

(請參閱會計師查核報告及後附財務報表附註)



董事長：



經理人：



會計主管：

太空梭高傳直醫訊利技股份有限公司

個體現金流量表

民國一〇三年及一〇二三年一月一日至十二月三十一日

單位：新台幣仟元

項目名稱	103年度	102年度
營業活動之現金流量		
本期稅前淨損	\$ (10,226)	\$ (75,099)
調整項目		
不影響現金流量之收益費損項目		
折舊費用	11,895	12,519
攤銷費用	4,261	4,718
呆帳費用提列(轉列收入)數	(2,600)	3,303
透過損益按公允價值衡量金融資產(負債)之淨損益	67	376
利息費用	9,265	9,678
利息收入	(1,940)	(765)
採用權益法認列之子公司(損)益之份額	(1,024)	45,580
處分採用權益法投資之利益	(3,712)	-
(已)未實現銷貨利益	(1,236)	1,236
與營業活動相關之資產及負債變動數		
應收票據	45,259	6,177
應收帳款	268,809	45,602
其他應收款	5,841	40,043
存貨	1,148	(561)
其他流動資產	612	(20,435)
應付票據	232	(27,441)
應付帳款	(198,541)	25,503
其他流動負債	(1,521)	(42,980)
營運產生之現金流入	126,589	27,453
利息收入收現數	1,018	1,203
利息支出付現數	(9,416)	(9,694)
支付所得稅	-	-
營業活動之淨現金流入	118,191	18,962
投資活動之現金流量		
取得採用權益法之投資	(92,304)	(147,851)
處分採用權益法之投資	122,741	-
其他應收款-關係人減少(增加)	16,921	(4,332)
取得不動產、廠房及設備	(405)	(1,324)
存出保證金減少(增加)	2	(11)
其他金融資產增加	(76,391)	(24,563)
其他非流動資產減少	1,244	23,011
投資活動之淨現金流出	(28,192)	(155,070)
籌資活動之現金流量		
短期借款增加	85,421	73,526
應付短期票券(減少)增加	(117,653)	37,800
其他應付款-關係人(減少)增加	(81,477)	(4,192)
長期借款減少	(43,000)	(43,000)
其他非流動負債增加	689	1,427
籌資活動之淨現金流(出)入	(156,020)	65,561
本期現金及銀行存款減少數	(66,021)	(70,547)
期初現金及銀行存款餘額	144,624	215,171
期末現金及銀行存款餘額	\$ 78,603	\$ 144,624

(請參閱會計師查核報告及後附財務報表附註)

董事長：



經理人：

75



會計主管：



太空梭高傳真資訊科技股份有限公司

財務報告附註

民國一〇三及一〇二年十二月三十一日

單位：新台幣仟元
(除特別註明者外)

一、公司沿革

(一) 太空梭高傳真資訊科技股份有限公司(以下簡稱「本公司」)於民國74年10月依中華民國公司法設立，主要營業項目為銅材二次加工業及電線、電纜、光纖跳接線之製造及買賣等。

(二) 本公司民國103年及102年度員工人數分別為33人及31人。

二、通過財務報告之日期及程序

本個體財務報表已於民國104年03月27日經本公司董事會核准並通過後發布。

三、新發布及修訂準則及解釋之適用

(一) 已採用金融監督管理委員會(以下簡稱「金管會」)認可之新發布、修訂後國際財務報導準則之影響：無。

(二) 尚未採用金管會認可之新發布、修訂後國際財務報導準則之影響。

依據金管會民國103年4月3日金管證審字第1030010325號令，上市、上櫃及興櫃公司應自民國104年起全面採用經金管會認可並發布生效之2013年版國際財務報導準則(不包含國際財務報導準則第9號「金融工具」)編製財務報告，相關新發布及修正之準則及解釋彙列如下：

準則及解釋編號	主要內容	於下列日期以後開始期間之年度期間生效
國際財務報導準則第1號之修正	國際財務報導準則第7號之比較揭露對首次採用者之有限度豁免	2010年7月1日
國際財務報導準則第1號之修正	嚴重高度通貨膨脹及首次採用者固定日期之移除	2011年7月1日
國際財務報導準則第1號之修正	政府貸款	2013年1月1日
國際財務報導準則第7號之修正	揭露—金融工具之移轉	2011年7月1日
國際財務報導準則第7號之修正	揭露—金融資產及金融負債之互抵	2013年1月1日
國際財務報導準則第10號	合併財務報表	2013年1月1日(修正「投資個體」於2014年1月1日生效)
國際財務報導準則第11號	聯合協議	2013年1月1日
國際財務報導準則第12號	對其他個體之權益之揭露	2013年1月1日(修正「投資個體」於2014年1月1日生效)

國際財務報導準則第 13 號	公允價值衡量	2013 年 1 月 1 日
國際會計準則第 1 號之修正	其他綜合損益項目之表達	2012 年 7 月 1 日
國際會計準則第 12 號之修正	遞延所得稅：標的資產之回收	2012 年 1 月 1 日
國際會計準則第 19 號之修正	員工福利	2013 年 1 月 1 日
國際會計準則第 27 號之修正	單獨財務報表	2013 年 1 月 1 日(修正 「投資個體」於 2014 年 1 月 1 日生效)
國際會計準則第 28 號之修正	投資關聯企業及合資	2013 年 1 月 1 日
國際會計準則第 32 號之修正	金融資產及金融負債之互抵	2014 年 1 月 1 日
國際財務報導解釋第 20 號	露天礦場於生產階段之剝除成本	2013 年 1 月 1 日
其他	2010 年對國際財務報導準則之改善	2011 年 1 月 1 日
其他	2009-2011 年對國際財務報導準則 之改善	2013 年 1 月 1 日

經評估後本公司認為除下列各項外，適用 2013 年版國際財務報導準則將不致對本公司民國 103 年財務報表造成重大變動：

1. 國際會計準則第 19 號「員工福利」

該準則修正內容，主要包括以淨確定福利負債(資產)乘以折現率決定「淨利息」，並用其取代適用修正準則前之利息成本及計畫資產之預期報酬、刪除精算損益得採「緩衝區法」或發生時一次列入損益之會計政策選擇，並規定精算損益應於發生時列入其他綜合損益、前期服務成本應於發生時認列為損益，不再於符合既得條件前之平均期間內按直線法分攤認列為費用、企業係於不再能撤銷離職福利之要約或於認列相關重組成本之孰早者認列離職福利，而非僅於已明確承諾相關離職事件時，始應認列離職福利為負債及費用等。此外，同時增加確定福利計畫之揭露規定。

2. 國際會計準則第 1 號「財務報表之表達」

該準則修正其他綜合損益之表達方式，將列示於其他綜合損益之項目依性質分類為後續不重分類至損益及後續將重分類至損益兩類別。該修正同時規定以稅前金額列示之其他綜合損益項目，其相關稅額應隨前述兩類別予以單獨列示。本合併公司將依該準則改變綜合損益表之表達方式。

3. 國際財務報導準則第 12 號「對其他個體之權益之揭露」

該準則整合各號準則對企業所持有子公司、聯合協議、關聯企業及未納入合併報表之結構型個體之權益之揭露規定，並要求揭露相關資訊。

4. 國際財務報導準則第 13 號「公允價值衡量」

該準則定義公允價值為：於衡量日，市場參與者間在有秩序之交易中出售資產所能收取或移轉負債所須支付之價格。建立公允價值衡量之架構，須以市場參與者之觀點；對於非金融資產之衡量須基於最高及最佳使用狀態；並規範公允價值衡量相關揭露。經評估該準則對本合併公司財務狀況與經營結果無重大影響，並將依規定增加公允價值衡量相關揭露。

(三) 國際會計準則理事會已發布但尚未經金管會認可之國際財務報導準則之影響下表彙列國際會計準則理事會已發布但尚未納入金管會認可 2013 年國際財務報導準則之新發布及修正之準則及解釋：

準則及解釋編號	主要內容	於下列日期以後開始期間之年度期間生效
國際財務報導準則第 9 號	金融工具	生效日暫訂 2018 年 1 月 1 日以後開始之年度期間
國際財務報導準則第 9 及 7 號之修正	強制生效日及過渡揭露	生效日暫訂 2018 年 1 月 1 日以後開始之年度期間
國際財務報導準則第 11 號之修正	聯合營運權益之取得	2016 年 1 月 1 日
國際財務報導準則第 14 號	管制遞延帳戶	2016 年 1 月 1 日
國際財務報導準則第 15 號	來自客戶合約之收入	2017 年 1 月 1 日
國際會計準則第 16 及 38 號之修正	可接受之折舊及攤銷方法之闡述	2016 年 1 月 1 日
國際會計準則第 19 號之修正	確定福利計畫：員工提撥金	2014 年 7 月 1 日
國際會計準則第 36 號之修正	非金融資產可回收金額之揭露	2014 年 1 月 1 日
國際會計準則第 39 號之修正	衍生工具之合約更替及避險會計之繼續	2014 年 1 月 1 日
國際財務報導解釋第 21 號	公課	2014 年 1 月 1 日
其他	2010-2012 年對國際財務報導準則之改善	2014 年 7 月 1 日
其他	2011-2013 年對國際財務報導準則之改善	2014 年 7 月 1 日

本公司現正持續評估上述準則及解釋對本公司財務狀況與經營結果之影響，相關影響待評估完成時予以揭露。

四、重大會計政策之彙總說明

本個體財務報表所採用之主要會計政策說明如下。除另有說明外，此等政策在所有報導期間一致地適用。

(一) 遵循聲明

1. 本公司之個體財務報表係依照證券發行人財務報告編製準則及行政院金融監督管理委員會認可之國際財務報導準則、國際會計準則、解釋及解釋公告編製。
2. 編製初始資產負債表時，本公司已調整依先前中華民國一般公認會計原則編製之財務報表所報導之金額。由中華民國一般公認會計原則轉換至金管會認可之國際財務報導準則、國際會計準則、解釋及解釋公告(以下簡稱IFRSs)如何影響本公司之財務狀況、財務績效及現金流量，請詳附註十五說明。

(二) 編製基礎

1. 除以公允價值衡量之金融工具外，本個體財務報表係依歷史成本基礎編製，歷史成本通常係依取得資產所支付對價之公允價值。
2. 以下所述之重大會計政策一致適用於本個體財務報表涵蓋之所有期間。
3. 編製符合IFRSs之財務報表需要使用一些重要會計估計，在應用本公司的會計政策過程中亦需要管理階層運用其判斷，涉及高度判斷或複雜性之項目，或涉及個體財務報告之重大假設及估計之項目，請詳附註五說明。
4. 本公司於編製個體財務報告時，對投資子公司及關聯企業係採權益法處理。為使本個體財務報告之當年度損益、其他綜合損益及權益與本公司合併財務報告中歸屬於本公司業主之當年度損益、其他綜合損益及權益相同，個體基礎與合併基礎下若干會計處理差異係調整「採用權益法之投資」、「採用權益法認列之子公司及關聯企業損益份額」及「採用權益法認列之子公司及關聯企業之其他綜合損益份額」。

(三) 外幣交易

1. 本公司之個體財務報表所列項目，均以本公司營業所在之主要經濟環境之貨幣（功能性貨幣）衡量之。個體財務報表係以新台幣表達。
2. 外幣交易係依交易日或依再衡量之評估日之匯率換算為功能性貨幣。結算此等交易所產生之匯兌利得和損失，以及將外幣計價之貨幣性資產和貨幣性負債以資產負債表日匯率換算所產生之匯兌利得和損失，均認列為當期損益。
3. 期末就外幣非貨幣性資產或負債餘額，屬依公允價值衡量且變動列入損益者，按資產負債表日之即期匯率評價調整，因調整而產生之兌換差額列為當期損益；屬依公允價值衡量且變動列入股東權益調整項目者，按資產負債表日之即期匯率評價調整，因調整而產生之兌換差額，列為其他綜合淨利項目。

(四) 資產負債區分流動及非流動之分類標準

流動資產包括為交易目的而持有及預期於一年內變現或耗用之資產，資產不屬於流動資產者為非流動資產。流動負債包括為交易目的而發生及須於一年內清

償之負債，負債不屬於流動負債者為非流動負債。

(五) 現金及約當現金

係指隨時可轉換成定額現金及即將到期（自投資日起三個月內到期）且利率變動對其價值影響甚少之投資。

(六) 金融資產與金融負債

本公司之金融資產或金融負債於原始認列時以公允價值衡量。但非以公允價值衡量且公允價值變動認列為損益之金融資產或金融負債，尚應加計取得或發行之交易成本。依慣例交易購買或出售之金融資產，採交易日會計處理。

1. 透過損益按公允價值衡量之金融資產或金融負債

本公司透過損益按公允價值衡量之金融資產或金融負債係指持有供交易之金融資產或金融負債與原始認列時被指定為透過損益按公允價值衡量之金融資產或金融負債。金融資產或金融負債若在取得時主要係為短期內出售，則分類為持有供交易之金融資產或金融負債。衍生工具除依避險會計被指定為避險項目外，均分類為持有供交易之金融資產或金融負債。本公司於金融資產或金融負債符合下列條件之一時，於原始認列時將其指定為透過損益按公允價值衡量：

(1) 係混合(結合)合約。

(2) 可消除或重大減少衡量或認列不一致。

(3) 係依書面之風險管理或投資策略，以公允價值基礎管理並評估其績效之投資。

本公司對於符合交易慣例之持有供交易之金融資產或金融負債與原始認列時被指定為透過損益按公允價值衡量之金融資產或金融負債係採用交易日會計。

透過損益按公允價值衡量之金融資產或金融負債，於原始認列時按公允價值衡量，相關交易成本則認列為原始投入成本。續後按公允價值衡量，其公允價值之變動認列於當期損益。

2. 備供出售金融資產

備供出售金融資產係指定為備供出售或未被分類為任何其他類別之非衍生性金融資產。本公司對於符合交易慣例之備供出售金融資產係採用交易日會計。

備供出售金融資產於原始認列時按其公允價值加計交易成本衡量，續後按公允價值衡量，其公允價值之變動認列於其他綜合損益。本公司持有之備供出售金融資產，其公允價值衡量主要係參考同類型公司評價、公司技術發展情形、市場狀況及其他經濟指標所做估計。任何判斷及估計之變動，均可能會影響其公允價值之衡量。

(七) 衍生性金融商品與避險交易

本公司從事遠期外匯合約、商品選擇權與利率交換等之衍生性金融商品交易，以規避匯率、商品價格與利率變動風險。此類衍生性金融商品原始認列與續後衡量皆以公平價值為基礎。

當不符合避險會計的條件時，衍生性金融商品公平價值變動部分則認列為當期損益。

避險關係可分為下列三種類型：

1. 公平價值避險：

避險工具以公平價值再衡量，或帳面價值因匯率變動所產生之損益，立即認列為當期損益；被避險項目因所規避之風險而產生之利益或損失，係調整被避險項目之帳面價值並立即認列為當期損益。

2. 現金流量避險：

避險工具損益認列為股東權益調整項目。若被避險之預期交易將認列資產或負債，則將原列為股東權益調整項目之損益，於所認列資產或負債影響損益之期間內，重分類為當期損益，並於被避險之預期交易影響淨損益時，將前述直接認列為股東權益調整項目之損益轉列為當期損益。

3. 國外營運淨投資避險：

將避險工具之損益認列為股東權益調整項目，並於處分國外營運機構時，轉列為當期損益。

(八) 應收帳款及減損評估

長期應收款項應按設算利率設算其公平價值，其公平價值與到期值之差額列為「未實現利息收入」，並按利息法分期轉列為利息收入。但一年期以內之應收款項，其公平價值與到期值差異不大且其交易量頻繁者，則不以公平價值評價。

應收款項之減損評估係首先確認是否存在客觀證據顯示重大個別應收款項發生減損，重大個別應收款項存在客觀證據顯示發生減損者，應個別評估其減損金額，其餘存在客觀證據顯示發生減損之非屬重大之應收款項，以及無減損客觀證據之應收款項，將具類似信用風險特徵者納入群組，分別評估該組資產之減損。

(九) 採權益法之長期股權投資

具有重大影響力之長期投資，係採用權益法評價，其投資成本與股權淨值之差額如屬投資成本超過所取得可辨認淨資產公平價值，將超過部分列為商譽，並於每年定期執行減損測試，以前年度攤銷者，不再追溯調整；若索取得可辨認淨資產公平價值超過投資成本，則差額就非流動資產分別將其公平價值等比例減少之，若減少至零仍有差額時，則為負商譽，就該差額列為非常損益。

非按原持股比例認購採權益法評價之被投資公司增發之新股，致使投資比例發生變動，因而使所投資之股權淨值發生增減者，其增減數調整「資本公積」及「長期股權投資」。

予採權益法評價之被投資公司間順流交易所產生之未實現損益，若本公司具有控制能力者，則全數予以銷除，俟實現始認列損益，若本公司對被投資公司不具有控制能力者，則案期末持股比例予以銷除。與採權益法評價之被投資公司間逆流交易所產生之未實現損益，皆按約當持股比例予以銷除。採權益法評價之被投資公司間側流交易所產生之未實現損益，按約當持股比例相乘後之比例銷除；但對各被投資公司均擁有控制能力時，則按對產生損益之被投資公司約當持股比例銷除。遞延之未實現利益俟實現時始予認列。

當國外被投資公司之功能性貨幣為外幣時，其外幣財務報表換算後所產生之兌換差額列為股東權益項下之「累積換算調整數」。

(十) 存貨

存貨於取得時以成本為入帳基礎，採永續盤存制。存貨之計算採加權平均法。存貨按成本與淨變現價值孰低評價，比較成本與淨變現價值時除同類別存貨外，係採個別項目為基礎。存貨若有瑕疵、損壞或陳廢等，致其價值顯著減低者，則以淨變現價值為評價基礎。

(十一) 不動產、廠房及設備

1. 認列與衡量：

不動產、廠房及設備項目係依成本減累計折舊與累計減損衡量。成本包括可直接歸屬於取得或建置資產之增額成本，及拆卸與遷移或復原成本。

2. 重分類至投資性不動產：

當供自用之不動產變更改用途為投資性不動產，該項不動產應按移轉當時之帳面值為入帳基礎，不認列損益。

3. 後續成本：

不動產、廠房及設備項目之一部分重置時所發生的成本，若該部分之未來經濟效益很有可能流入本公司，且其成本能可靠衡量，則該成本認列為該項目之帳面金額，被重置部分之帳面金額則予以除列。不動產、廠房及設備之日常維修成本於發生時認列為損益。

4. 折舊：

折舊係依可折舊金額計算，可折舊金額係指資產之成本或其他替代成本之金額，減除殘值後之餘額。

折舊係按直線法依不動產、廠房及設備項目之各個部分的估計耐用年限計提並認列為損益，因其最能貼切反映資產未來經濟效益的預期耗用模式。除非可合理確認本公司將於租賃期間屆滿時取得所有權，租賃資產係依租賃期間及

其耐用年限孰短者計提折舊。土地無須攤提折舊。

折舊係按下列耐用年數計提：

建築物及改良：六至五十年；

機器設備：二至十年；

雜項設備：二至十年；

辦公設備：三至五年。

估計耐用年限、殘值及折舊方法於報導期間結束日進行檢視，任何估計變動之影響係推延適用。

5. 處分或報廢不動產、廠房及設備所產生之利益或損失，係以處分價款與資產帳面金額兩者間之差額，認列於損益。

(十二) 投資性不動產

1. 投資性不動產係指本公司為賺取租金而持有之不動產，並以取得成本入帳。續後則以成本減除累計折舊及累計減損損失衡量之。
2. 當投資性不動產不再出租而轉供自用時，以狀態改變日之帳面價值轉列不動產、廠房及設備。原自用不動產轉供出租時，以狀態改變日之帳面價值轉列投資性不動產。
3. 投資性不動產之折舊係採直線法，於資產耐用年限內沖銷其成本減除殘值後之金額。所採用之折舊年限請詳不動產、廠房及設備。

(十三) 租賃

當租賃條款係移轉附屬所有權之幾乎所有風險與報酬予承租人，則將其分類為融資租賃；所有其他租賃則分類為營業租賃。

1. 本公司為出租人

營業租賃之租賃收入係按直線基礎於租賃期間內認列為收入。

2. 本公司為承租人

營業租賃給付係按直線基礎於租賃期間認列為費用，除非另有系統化的方式更能代表租賃資產經濟效益消耗之時間型態。

(十四) 無形資產

本公司取得之有限耐用年限的無形資產以成本減累計攤銷與累計減損損失衡量之。後續支出僅於可增加相關特定資產的未來經濟效益時，方可將其資本化。所有其他支出於發生時認列於損益。攤銷係以資產成本或其他替代成本的金額，扣除殘值為計算基礎。攤銷金額係依直線法按3年計提，估計耐用年限及攤銷方法於報導期間結束日進行檢視，任何估計變動之影響係推延適用。

(十五) 非金融資產之減損

本公司於個體資產負債表日針對有減損跡象之資產，估計其可回收金額，當可回收金額低於其帳面價值時，則認列減損損失。可回收金額係指一項資產之公允價值減出售成本或其使用價值，兩者較高者。當以前年度認列資產減損之情況不存在時，則在以前年度提列損失金額之範圍內予以迴轉。

(十六) 員工福利

1. 退休福利成本

屬確定提撥計畫者，係於員工提供服務期間，就應提撥之退休金數額認列為當期費用；屬確定福利退休計畫者，則按精算結果認列退休金成本。

在確定福利退休福利計畫下，提供福利之成本係使用預計單位福利法決定，並於報導期間結束日進行精算評價。精算損益係於發生期間立即全數認列，並列入個體綜合損益表項下之其他綜合損益。

2. 員工紅利及董監酬勞

本公司之員工紅利及董監酬勞係為當年度估列之費用並依其性質列為營業成本或營業費用項下之適當會計科目，惟其實際發放數係依據次年度股東會之決議。嗣後股東會決議與財務報表估列數如有差異，視為估計變動，列為股東會決議年度之當期損益。

(十七) 所得稅

所得稅費用係當期應付所得稅及遞延所得稅之總和。

1. 當期所得稅

當期應付所得稅係以當年度課稅所得為基礎。因有收益及費損係為其他年度之應課稅或可減除項目，或有非屬應課稅或可減除項目，致課稅所得不同於個體綜合損益表所報導之淨利。本公司當期所得稅相關負債係按報導期間結束日已立法或已實質性立法之稅率計算。依所得稅法規定計算之未分配盈餘加徵百分之十所得稅係依當年盈餘俟次年度股東會通過盈餘分配案後，公司始就實際盈餘之分配情形，認列百分之十之未分配盈餘所得稅費用。

2. 遞延所得稅

遞延所得稅係根據個體財務報表所載資產及負債帳面金額與計算課稅所得所採用相應課稅基礎二者所產生之暫時性差異予以認列。遞延所得稅負債一般係就所有應課稅暫時性差異予以認列，而遞延所得稅資產則於很有可能有課稅所得以供可減除暫時性差異使用時認列。暫時性差異若係由其他資產及負債原始認列（不包括企業合併）所產生，且交易當時既不影響課稅所得亦不影響會計利潤者，不認列為遞延所得稅資產及負債。

與投資子公司相關之可減除暫時性差異所產生之遞延所得稅資產，僅於其

很有可能具有足夠課稅所得用以實現暫時性差異之利益，且於可預見之未來預期將迴轉的範圍內，予以認列。遞延所得稅資產之帳面金額於每一報導期間結束日予以重新檢視，並針對已不再很有可能具有足夠之課稅所得以供其回收所有或部分資產者，調減帳面金額。

遞延所得稅資產及負債係以預期負債清償或資產實現當期之稅率衡量，該稅率係以報導期間結束日已立法或已實質性立法之稅率（及稅法）為基礎。遞延所得稅負債及資產之衡量係反映企業於報導期間結束日預期回收或清償其資產及負債帳面金額之方式所產生之租稅後果。

3. 本年度之當期及遞延所得稅 當期及遞延所得稅係認列於損益，惟與認列於其他綜合損益或直接計入權益之項目相關之當期及遞延所得稅係分別認列於其他綜合損益或直接計入權益。

(十八) 負債準備

本公司因過去事件負有現時義務（法定或推定義務），且很有可能須清償該義務，並對該義務金額能可靠估計時，認列負債準備。

認為負債準備之金額係考量義務之風險及不確定性，而為報導期間結束日清償義務所須支出之最佳估計。若負債準備係以清償該現時義務之估計現金流量衡量，其帳面金額係為該等現金流量之現值。

(十九) 收入

收入係按已收或應收對價之公允價值衡量，並扣除估計之客戶退貨、折扣及其他類似之折讓。

1. 商品之銷售

銷售商品係於下列條件完全滿足時認列收入：(1)本公司已經將商品所有權之重大風險及報酬移轉予買方；(2)本公司對於已經出售之商品既不持續參與管理，亦未維持有效控制；(3)收入金額能可靠衡量；(4)與交易有關之經濟效益很有可能流入本公司；及(5)與交易有關之已發生或將發生之成本能可靠衡量。

2. 租金收入、股利收益及利息收入

租金收入係按直線基礎於租賃期間內認列為收入。

投資所產生之股利收益係於股東收款之權利確立時認列，惟前提係與交易有關之經濟效益很有可能流入本公司，且收益金額能可靠衡量。

利息收入係依時間之經過按流通在外本金與所適用之有效利率採應計基礎認列。

上述租金收入係提供與主要營業活動相關之資產予他人使用所收取，故列示於營業外收入及支出項下。

(二十) 每股盈餘

個體財務報表列示歸屬於本公司普通股權益持有人之基本及稀釋每股盈餘。個體財務報表基本每股盈餘係以歸屬於本公司普通股權益持有人之損益，除以當期加權平均流通在外普通股股數計算之。稀釋每股盈餘則係將歸屬於本公司普通股權益持有人之損益及加權平均流通在外普通股股數，分別調整所有潛在稀釋普通股之影響後計算之。合併財務報表之潛在稀釋普通股包括可轉換公司債及給與員工之股票選擇權。

(二十一) 營運部門

營運部門係同時符合下列特性之企業組成單位：

1. 從事可獲得收入並發生費用之經營活動。
2. 營運結果定期由企業之營運決策者複核，以制定分配予該部門資源之決策，並評估該部門之績效。
3. 具個別分離之財務資訊。

五、重大會計判斷、估計及假設不確定性之主要來源

本公司編製本個體財務報表時，於採用會計政策之過程中作出重大之判斷，及對有關未來事項作出重大之假設及估計。所作之判斷及估計係依歷史經驗及其他因子為基礎持續評估及調整，請詳以下說明：

(一) 會計政策採用之重要判斷

1. 投資性不動產

本公司持有之部分不動產的目的係為賺取租金或資本增值，其他部份係供自用。

(二) 重要會計估計及假設

本公司所作之會計估計係依據特定日當時之情況對於未來事件之合理預期，惟實際結果可能與估計存有差異，對於下個財務年度之資產及負債可能會有重大調整帳面金額之風險的估計及假設，請詳以下說明：

1. 收入認列

銷貨收入原則上係於獲利過程完成時認列。相關退貨及折讓負債準備係依歷史經驗及其他已知原因估計可能發生之產品退回及折讓，於產品出售當期列為銷貨收入之減項，且本公司定期檢視估計之合理性。

2. 有形資產及無形資產(商譽除外)減損評估

資產減損評估過程中，本公司需依賴主觀判斷並依據資產使用模式及產業特性，決定特定資產群組之獨立現金流量、資產耐用年數及未來可能產生之收益與費損，任何由於經濟狀況之變遷或公司策略所帶來的估計改變均可能在未

來造成重大減損。

3. 遞延所得稅資產之可實現性

遞延所得稅資產係於未來很有可能具有足夠之課稅所得供可減除暫時性差異使用時方予以認列。評估遞延所得稅資產之可實現性時，必須涉及管理階層之重大會計判斷及估計，包含預期未來銷貨收入成長及利潤率、免稅期間、可使用之所得稅抵減、稅務規劃等假設。任何關於全球經濟環境、產業環境的變遷及法令的改變，均可能引起遞延所得稅資產之重大調整。

4. 存貨之評價

由於存貨須以成本與淨變現價值孰低者計價，故本公司必須運用判斷及估計決定資產負債表日存貨之淨變現價值。由於科技快速變遷，本公司評估資產負債表日存貨因正常損耗、過時陳舊或無市場銷售價值之金額，並將存貨成本沖減至淨變現價值。此存貨評價主要係依未來特定期間內之產品需求為估計基礎，故可能產生重大變動。

5. 應計退休金負債之計算

計算確定福利義務之現值時，本公司必須運用判斷及估計以決定資產負債表日之相關精算假設，包含折現率及計畫資產之預期報酬率等。任何精算假設之變動，均可能會重大影響本公司確定福利義務之金額。

6. 金融資產－權益投資之減損

本公司依據國際會計準則第 39 號決定個別金融資產－權益投資是否發生減損，於作此項決定時需重大判斷。本公司評估個別權益投資之公允價值低於其成本的時間及金額，以及被投資者之財務健全情況和短期業務前景，包括產業及部門績效、技術變遷以及營運及融資現金流量等因素。

7. 金融資產－無活絡市場之未上市(櫃)公司股票公允價值衡量

本公司持有之無活絡市場之未上市(櫃)公司股票，其公允價值衡量主要係參考近期籌資活動、同類型公司評價、公司技術發展情形、市場狀況及其他經濟指標所做估計。任何判斷及估計之變動，均可能會影響其公允價值之衡量。有關金融工具公允價值之說明，請詳附註十二(三)。

六、重要會計科目之說明

(一) 現金及約當現金

	103. 12. 31	102. 12. 31
庫存現金及週轉金	\$ 191	\$ 307
支票存款及活期存款	53,313	129,414
定期存款	25,099	14,903
列報於資產負債表之現金及約當現金	<u>\$ 78,603</u>	<u>\$ 144,624</u>

1. 本公司往來之金融機構信用品質良好，且本公司與多家金融機構往來以分散信用風險，預期發生違約之可能性甚低，於資產負債表日最大信用風險之暴險金額為現金及約當現金之帳面金額。

2. 上述現金及約當現金無提供作為質押擔保之情形。

(二) 透過損益按公允價值衡量之金融資產(負債)

項 目	103. 12. 31	102. 12. 31
流動項目：		
持有供交易之金融商品		
非避險之衍生金融工具		
- 商品選擇權合約	\$ (28)	\$ 39
- 遠期外匯合約	-	-
- 利率交換合約	-	-
透過損益按公允價值衡量之金融資產	<u>\$ -</u>	<u>\$ 39</u>
透過損益按公允價值衡量之金融負債	<u>\$ (28)</u>	<u>\$ -</u>

1. 本公司有關非避險之衍生金融資產(負債)評價(損)益說明如下：

	103 年度	102 年度
評價(損)益	<u>\$ (67)</u>	<u>\$ (376)</u>

2. 有關非避險之衍生金融資產(負債)之交易及合約資訊說明如下：

	103年12月31日		102年12月31日	
	合約金額 (名目本金)	契約期間	合約金額 (名目本金)	契約期間
流動項目：				
利率交換合約	\$ 55,000	101. 09. 21 ~106. 09. 25	\$ 75,000	101. 09. 21 ~106. 09. 25

本公司為規避利率變動現金流量風險，而與國內金融機構簽訂利率交換合約，因避險交易未符合使用避險會計之要件，採透過損益按公允價值衡量之會計處理。

3. 本公司未有將透過損益按公允價值衡量之金融資產提供質押之情形。

(三) 應收票據(淨額)

	103. 12. 31	102. 12. 31
應收票據	\$ 424	\$ 46, 225
減：備抵呆帳	(4)	(546)
合計	\$ 420	\$ 45, 679

本公司民國103年12月31日及102年12月31日，部份應收票據已作為金融機構貸款擔保品之情形請詳附註八。

(四) 應收帳款(淨額)

	103. 12. 31	102. 12. 31
應收帳款	\$ 154, 389	\$ 326, 391
減：備抵呆帳	(6, 541)	(10, 996)
小計	147, 848	315, 395
應收帳款-關係人	-	98, 662
合計	\$ 147, 848	\$ 414, 057

1. 上述期間本公司與金融機構簽訂有追索權之應收帳款債權讓售合約，依合約規定，金融機構得不承擔相對人之信用風險，相對人仍未付款，本公司應無異議買回該筆帳款並償還對此應收帳款所預支之價金，因此本公司並無除列讓售之應收帳款，相關預支之價款帳列短期借款項下，請詳附註六(十)，尚未到期之讓售應收帳款相關資訊如下。

讓售對象	擔保品	103年12月31日		102年12月31日	
		讓售金額	已預支金額	讓售金額	已預支金額
彰化銀行	無	\$ -	\$ -	USD 56 仟元	USD 45 仟元

2. 本公司對客戶之授信期間原則上為月結30天至150天。備抵呆帳係參考帳齡分析及客戶目前財務狀況分析，以估計無法回收之金額。除已提列減損者，其餘應收票據及應收帳款金額於報導期間結束日之帳齡分析請參閱上表。本公司針對已逾期但未提列減損之應收帳款，經評估其信用品質及存在之客觀證據顯示，並未發生重大改變有相關帳款無法收回情形，故尚無減損疑慮。

(1) 應收帳款（含關係人）淨額之帳齡分析：

期 間	103. 12. 31	102. 12. 31
未逾期亦未減損	\$ 134,348	\$ 402,087
已逾期但未減損		
逾期30天內	7,457	6,129
逾期31-90天	2,265	152
逾期91-180天	3,778	51
逾期181天以上	-	5,638
合計	\$ 147,848	\$ 414,057

(2) 備抵呆帳之變動（含應收票據）：

	個別評估 減損損失	群組評估 減損損失	合計
103年1月1日餘額	\$ 11,542	\$ -	\$ 11,542
本年度提列	(2,699)	-	(2,699)
本年度沖銷	(2,298)	-	(2,298)
匯率影響數	-	-	-
103年12月31日餘額	\$ 6,545	\$ -	\$ 6,545

	個別評估 減損損失	群組評估 減損損失	合計
102年1月1日餘額	\$ 8,791	\$ -	\$ 8,791
本年度提列	3,303	-	3,303
本年度沖銷	(552)	-	(552)
匯率影響數	-	-	-
102年12月31日餘額	\$ 11,542	\$ -	\$ 11,542

3. 本公司之應收帳款於民國103年12月31日及102年12月31日及最大信用風險之暴險金額為每類應收帳款之帳面金額。

4. 本公司民國102年12月31日部分應收帳款已作為金融機構貸款擔保品之情形請詳附註八，本期無此情形。

(五) 存貨

	103. 12. 31	102. 12. 31
商品	\$ 289	\$ 1,437

1. 民國 103 及 102 年度與存貨相關之營業成本如下：

	103 年度	102 年度
存貨轉列營業成本	\$ 779,184	\$ 1,333,498

2. 本公司未有將存貨提供質押之情形。

(六) 備供出售金融資產-非流動

項 目	103.12.31	102.12.31
非流動項目：		
未上市櫃公司股票	\$ 9,950	\$ 9,950
備供出售金融資產評價調整	81,673	71,965
合計	\$ 91,623	\$ 81,915

1. 本公司民國103年12月31日及102年12月31日備供出售金融資產未有提供質押之情形。
2. 本公司持有之備供出售金融資產原帳列以成本衡量之金融資產，其原始取得成本為34,600仟元，民國101年度經評估減損損失24,650仟元。

(七) 採用權益法之投資

1. 本公司採用權益法之投資列示如下：

子公司名稱	103.12.31		102.12.31	
	金額	持股比例	金額	持股比例
香港太空梭電線有限公司	\$ 291,685	100%	\$ 309,410	100%
SPACE SHUTTLE HI-TEC CO., LTD	307,847	100%	285,930	100%
合計	\$ 599,532		\$ 595,340)

2. 採用權益法認列之子公司(損)益之份額，係指依該等子公司同期間經會計師查核之財務報表認列之投資損益。本公司民國103年度及102年度長期股權投資認列投資(損)益情形如下：

子公司名稱	103年度	102年度
	金額	金額
香港太空梭電線有限公司	\$ (34,597)	\$ (54,620)
SPACE SHUTTLE HI-TEC CO., LTD	35,621	9,040
合計	\$ 1,024	\$ (45,580)

3. SPACE SHUTTLE HI-TEC CO., LTD於民國103年9月辦理減資退回股款122,741仟元，本公司認列3,712仟元之處分採用權益法投資之利益，並於民國103年11月19日經審二字第10300263370號核准註銷投資。
4. 間接採用權益法評價之東莞中鉅資訊光電有限公司，民國103年財務報表係由其他會計師查核。

5. 本公司於民國102年度修改投資架構，原與新加坡太空梭電線有限公司共同持有香港太空梭公司，改由本公司100%持有香港太空梭公司，新加坡太空梭電線有限公司已完成清算及登記法定程序，並於民國103年3月26日經審二字第10300055400號核准註銷投資。

6. 本公司對子公司已另行編製民國103年及102年度母子公司之合併財務報表。

7. 其他相關資訊請詳附註十三之附註揭露事項。

(八) 不動產、廠房及設備

		103年度			
		年 初 餘 額	增 加	出 售 或 報 廢	年 底 餘 額
成	本				
土	地	\$ 97,275	\$ -	\$ -	\$ 97,275
房	屋 及 建 築	138,631	-	-	138,631
其	他	9,612	405	(4,646)	5,371
		<u>245,518</u>	<u>405</u>	<u>(4,646)</u>	<u>241,277</u>
累計折舊及減損					
土	地	1,142	-	-	1,142
房	屋 及 建 築	47,991	3,233	-	51,224
其	他	7,825	1,559	(4,646)	4,738
		<u>56,958</u>	<u>4,792</u>	<u>(4,646)</u>	<u>57,104</u>
帳	面 價 值	<u>188,560</u>			<u>\$ 184,173</u>
		102年度			
		年 初 餘 額	增 加	出 售 或 報 廢	年 底 餘 額
成	本				
土	地	\$ 97,275	\$ -	\$ -	\$ 97,275
房	屋 及 建 築	137,307	1,324	-	138,631
其	他	9,612	-	-	9,612
		<u>244,194</u>	<u>1,324</u>	<u>\$ -</u>	<u>245,518</u>
累計折舊及減損					
土	地	1,142	-	-	1,142
房	屋 及 建 築	44,696	3,295	-	47,991
其	他	5,841	1,984	-	7,825
		<u>51,679</u>	<u>5,279</u>	<u>-</u>	<u>56,958</u>
帳	面 價 值	<u>\$ 192,515</u>			<u>\$ 188,560</u>

上列不動產、廠房及設備提供擔保之資訊，請詳附註八之說明。

(九) 投資性不動產

		103 年度			
		年 初 餘 額	增 加	出 售 或 報 廢	年 底 餘 額
成 本					
土 地		\$ 213,703	\$ -	\$ -	\$ 213,703
房 屋 及 建 築		301,650	-	-	301,650
		<u>515,353</u>	<u>-</u>	<u>-</u>	<u>515,353</u>
累 計 折 舊 及 減 損					
土 地		-	-	-	-
房 屋 及 建 築		105,433	7,103	-	112,536
		<u>105,433</u>	<u>7,103</u>	<u>-</u>	<u>112,536</u>
帳 面 價 值		<u>\$ 409,920</u>			<u>\$ 402,817</u>
		102 年度			
		年 初 餘 額	增 加	出 售 或 報 廢	年 底 餘 額
成 本					
土 地		\$ 213,703	\$ -	\$ -	\$ 213,703
房 屋 及 建 築		301,650	-	-	301,650
		<u>515,353</u>	<u>-</u>	<u>-</u>	<u>515,353</u>
累 計 折 舊 及 減 損					
土 地		-	-	-	-
房 屋 及 建 築		98,193	7,240	-	105,433
		<u>98,193</u>	<u>7,240</u>	<u>-</u>	<u>105,433</u>
帳 面 價 值		<u>\$ 417,160</u>			<u>\$ 409,920</u>

1. 投資性不動產之租金收入及直接營運費用：

	103 年度	102 年度
投資性不動產之租金收入	<u>\$ 778</u>	<u>\$ 1,443</u>
當期產生租金收入之投資性不動產所發生之直接營運費用	<u>\$ 266</u>	<u>\$ 432</u>
當期未產生租金收入之投資性不動產所發生之直接營運費用	<u>\$ 6,837</u>	<u>\$ 6,808</u>

2. 投資性不動產之公允價值為435,232仟元，係以獨立評價人員之評價為基礎，該評價係以市場價值為主，以市場比較法比較鄰近地區相似條件之不動產市場價值，並考量出租該不動產預期收益，以決定不動產之價值。

3. 以投資性不動產提供擔保之資訊，請詳附註八之說明。

(十) 短期借款

借款性質	103年12月31日	利率區間
銀行借款		
購料借款	\$ 9,229	1.48%~1.55%
信用借款	190,000	1.60%~1.72%
抵押借款	181,000	1.84%~2.45%
合計	<u>\$ 380,229</u>	

借款性質	102年12月31日	利率區間
銀行借款		
購料借款	\$ 153,470	1.20%~1.85%
信用借款	40,000	1.76%~1.88%
抵押借款	100,000	1.84%
應收帳款融資	1,338	1.25%
合計	<u>\$ 294,808</u>	

上述短期借款之擔保情形，請詳附註八之說明。

(十一) 應付短期票券

	103年12月31日	102年12月31日
應付短期票券	\$ -)	\$ 118,000)
應付短期票券折價	-)	(347)
合計	<u>\$ -)</u>	<u>\$ 117,653)</u>
利率區間	-	1.97%

上述借款之擔保情形，請詳附註八之說明。

(十二) 長期借款

借款性質	借款期間及還款方式	103年12月31日
彰化銀行	契約期限自 99 年 9 月 20 日至 104 年 9 月 20 日止，自 99.12.20 起按季共分二十期攤還。	\$ 10,500)
彰化銀行	契約期限自 101 年 9 月 5 日至 106 年 9 月 5 日止，自 101.12.5 起按季共分二十期攤還。	24,750)
彰化銀行	契約期限自 101 年 9 月 21 日至 106 年 9 月 21 日止，自 101.12.21 起按季共分二十期攤還。	55,000)
減：一年或一營業週期內到期之長期借款(帳列其他流動負債)		(39,500)
合計		<u>\$ 50,750)</u>
利率區間		<u>1.990%~2.568%</u>

借款性質	借款期間及還款方式	102年12月31日
彰化銀行	契約期限自99年9月20日至104年9月20日止，自99.12.20起按季共分二十期攤還。	\$ 24,500)
彰化銀行	契約期限自101年9月5日至106年9月5日止，自101.12.5起按季共分二十期攤還。	33,750)
彰化銀行	契約期限自101年9月21日至106年9月21日止，自101.12.21起按季共分二十期攤還。	75,000)
	減：一年或一營業週期內到期之長期借款(帳列其他流動負債)	(43,000)
合計		\$ 90,250)
利率區間		2.000%~2.620%

1. 本公司提供部份資產作為上述長期借款之擔保品，明細請詳附註八之說明。
2. 本公司未動用借款額度明細如下：

	103.12.31	102.12.31
一年內到期之額度	\$ 341,054	\$ 270,924

一年內到期之額度屬年度額度，於民國104年2月前將另行商議。本公司之流動性風險請詳附註十二(二)。

(十三) 退休金

1. 本公司依「勞動基準法」訂定之員工退休辦法，係屬確定給付退休辦法，適用於民國94年7月1日實施「勞工退休金條例」前所有正式員工之服務年資，以及於實施「勞工退休金條例」後選擇繼續適用勞動基準法員工之後續服務年資。依該辦法之規定，員工退休金係按退休時一個月平均薪資計算。本公司依員工每月薪資2%提撥員工退休金基金，交由勞工退休準備金監督委員會，以該委員會名義存入台灣銀行之專戶。
2. 資產負債表帳列其他非流動負債認列之金額如下：

	103年12月31日	102年12月31日
已提撥確定福利義務現值	\$ (16,192)	\$ (14,016)
計畫資產公允價值	1,259	1,015
提撥狀況	(14,933)	(13,001)
前期服務成本	58	70
估計員工精算報告淨負債	(14,875)	(12,931)
估計經理人應計退休金負債	(157)	(120)
認列於資產負債表之淨負債	\$ (15,032)	\$ (13,051)

3. 本公司民國103及102年度認列於損益表之退休金成本總額分別為 518仟元及 417元。
4. 本公司民國103及102年度認列於綜合損益表之精算損失分別為 1,741仟元及 296仟元。

5. 截至民國103年12月31日及102年12月31日止，本公司累積認列於其他綜合損益之精算損失分別為4,720仟元及2,979仟元。
6. 本公司之確定福利退休計劃資產，係由台灣銀行按該基金年度投資運用計畫所定委託經營項目之比例及金額範圍內，依勞工退休基金收支保管及運用辦法第六條之項目（即存放國內外之金融機構，投資國內外上市、上櫃或私募之權益證券及投資國內外不動產之證券化商品等）辦理委託經營。該基金之運用，其每年決算分配之最低收益，不得低於依當地銀行二年定期存款利率計算之收益。103及102年12月31日構成總計劃資產公允價值之百分比，請詳政府公告之各年度之勞工退休基金運用報告。

整體計劃資產預期報酬率係根據歷史報酬趨勢，對義務之整體期間報酬之預測，並參考勞工退休基金監理會對勞工退休基金之運用情形，於考量最低收益不得低於當地銀行二年定期存款利率之收益之影響所作之估計。

7. 有關退休金之精算假設彙總如下：

	103年度	102年度
折現率	1.750%	1.750%
未來薪資增加率	2.000%	2.000%
計畫資產預期長期報酬率	2.000%	2.000%

對於未來死亡率之假設係依據台灣壽險業第四回及第五回經驗生命表估計。

8. 經驗調整之歷史資訊如下：

	103年度	102年度
確定福利義務現值	\$ (16,192)	\$ (14,016)
計畫資產公允價值	1,259)	1,015)
計畫剩餘(短絀)	\$ (14,933)	\$ (13,001)
計畫負債之經驗調整	\$ (1,299)	\$ (790)
計畫資產之經驗調整	\$ 4	\$ 3

9. (1)自民國94年7月1日起，本公司依「勞工退休金條例」訂定之勞工退休辦法，係屬確定提撥退休辦法。依員工每月薪資6%提撥退休金至勞工保險局之個人專戶。民國103及102年度，本公司依上開退休金辦法認列之退休金費用總額分別為1,117仟元及1,040仟元。
9. (2)國外子公司之退休金計畫採確定提撥制，其依當地有關法令，公司及員工各依薪資之一定比例限度內提撥退休基金。

(十四) 股本

截至民國103年12月31日及102年12月31日止，本公司實收資本總額均為1,391,173仟元，分為139,117仟股，每股面額10元，均為普通股。

(十五) 資本公積

1. 依公司法規定，資本公積僅供彌補虧損，但公司無虧損者得以發行股票溢價及受領贈與所得所產生之資本公積之全部或一部發給新股或現金。另依證期局規定，每年撥充資本公積之合計金額不得超過實收資本額10%。其中以發行股票溢價轉入之資本公積撥充資本者，應俟產生該次資本公積經主管機關核准登記後之次一年度，始得將該次轉入之資本公積撥充資本。
2. 資本公積內容如下：

	103年12月31日	102年12月31日
資本公積-長期投資	\$ 9,128	\$ 9,128

(十六) 保留盈餘

1. 法定盈餘公積

依公司法規定，公司應就稅後純益提撥10%為法定盈餘公積，直至與實收資本總額相等為止。法定盈餘公積依法僅供彌補虧損之用，但公司無虧損者，得依股東會決議之方法，將該項公積超過實收資本額25%的部份，發給新股或現金。

2. 特別盈餘公積

本公司分派盈餘時，依法令規定須就當年度資產負債表日之其他權益項目借方餘額提列特別盈餘公積始得分派，俟後其他權益項目借方餘額迴轉時，迴轉金額得列入可供分派盈餘中。

3. 盈餘分配

(1) 本公司章程第20條規定，年度盈餘分派順序及限制如下：

- A. 提繳所得稅。
- B. 彌補以往年度虧損。
- C. 提百分之十法定盈餘公積。
- D. 按法令規定提列特別盈餘公積。
- E. 如尚有盈餘，由董事會擬具盈餘分派案提請股東會決議後，依下列比例分派之：
 - (a). 董事、監察人酬勞百分之五(含)以下。
 - (b). 員工紅利百分之五(含)至百分之十(含)。
 - (c). 餘額連同以往年度累積未分配盈餘，由董事會擬具股東紅利分派議案，提請股東會決議分派之。

(2) 本公司對於應付員工紅利及董監酬勞之估列係以截至當期止之稅後淨利，考量法定盈餘公積等因素後，以章程所訂之成數為基礎估列(分別以6%及2%估列)。嗣後若董事會決議之發放金額有重大變動時，應調整當年度費用；次年度股東會決議之發放金額仍有變動時，則於股東會決議年度調整入帳。如股東會決議採股票發放員工紅利，股票紅利股數以決議分紅之金額除以股票公平價值決定，股票公平價值係以股東會決議日前一日之收盤價，並考量除權除息之影響為計算基礎。惟本公司民國103年及102年度均有累積虧損尚未彌補，故民國103年及102年度尚無應估計金額之員工紅利及董監酬勞。

(3) 本公司民國有關董事會通過擬議及股東會決議盈餘分派或虧損撥補情形，請至台灣證券交易所之「公開資訊觀測站」查詢。

(十七) 其他權益項目

	備供出售金融資產 未實現損益	國外營運機構財務 表換算之兌換差額	總計
103年1月1日	\$ 71,965	\$ 6,958	\$ 78,923
公允價值變動	9,708	-)	9,708
外幣換算差異數	-	24,811	24,811
103年12月31日	\$ 81,673	\$ 31,769	\$ 113,442
	備供出售金融資產 未實現損益	國外營運機構財務 表換算之兌換差額	總計
102年1月1日	\$ 54,578	\$ (18,771)	\$ 35,807
公允價值變動	17,387	-)	17,387
外幣換算差異數	-	25,729	25,729
102年12月31日	\$ 71,965	\$ 6,958	\$ 78,923

(十八) 其他收入及其他(損)益

1. 其他收入

	103 年度	102 年度
租金收入	\$ 778	\$ 1,443
利息收入	1,940	765
合計	\$ 2,718	\$ 2,208

2. 其他利益及損失

	103 年度	102 年度
透過損益按公允價值衡量之金融資產(負債)損失	\$ (67)	\$ (376)
淨外幣兌換利益(損失)	21,212)	2,346)
其他	15,108)	5,025)
合計	<u>\$ 36,253</u>	<u>\$ 6,995</u>

(十九) 財務成本

	103 年度	102 年度
利息費用	<u>\$ 9,265</u>	<u>\$ 9,678</u>

(廿) 其他員工福利費用

功能別 性質別	103 年度			102 年度		
	屬於營業成本者	屬於營業費用者	合計	屬於營業成本者	屬於營業費用者	合計
員工福利						
薪資費用	\$ -	\$ 24,793	\$ 24,793	\$ -	\$ 23,519	\$ 23,519
勞健保費用	-	2,345	2,345	-	2,177	2,177
退休金費用	-	1,635	1,635	-	1,457	1,457
員工福利費用	-	990	990	-	1,228	1,228
折舊費用	-	11,895	11,895	-	12,519	12,519
攤銷費用	-	4,261	4,261	-	4,718	4,718

(廿一) 所得稅費用

1. 所得稅(費用)利益組成部分

	103 年度	102 年度
當期所得稅總額	<u>\$ -</u>	<u>\$ -</u>
遞延所得稅：		
暫時性差異之原始產生及迴轉	(991)	(863)
所得稅(費用)利益	<u>\$ (991)</u>	<u>\$ (863)</u>

2. 遞延所得稅資產-非流動

	103年12月31日	102年12月31日
投資損失認列產生	\$ 51,892	\$ 52,066
兌換損(益)產生	(983)	(374)
呆帳損失認列差異產生	12,953	13,183
退休金費用認列差異產生	2,910	2,856
虧損扣抵產生	163,013	173,664
其他產生	5	210
備抵評價	(214,905)	(225,730)
遞延所得稅資產淨額	<u>\$ 14,885</u>	<u>\$ 15,875</u>

3. 當期會計所得與當期所得稅負債計算說明如下：

	103年度	102年度
稅前淨損	<u>\$ (10,227)</u>	<u>\$ (75,099)</u>
稅前淨損按法定稅率計算之稅額	(1,739)	(12,767)
永久性差異	1,521)	1,997)
暫時性差異		
投資損(益)認列產生	(174)	7,749)
兌換損(益)產生	(609)	(1,286)
呆帳損失認列差異產生	(145)	464)
退休金費用認列差異產生	54)	29)
(已)未實現銷貨毛利認列差異產生	(210)	210)
金融資產評價利益差異產生	11	-
虧損扣抵遞延以後年度產生	1,291)	3,604)
當期所得稅負債	<u>\$ -)</u>	<u>\$ -)</u>

4. 本公司營利事業所得稅業經稅捐稽徵機關核定至民國101年度。

5. 待彌補虧損相關資訊

	103.12.31	102.12.31
87年度以後	<u>\$ (322,611)</u>	<u>\$ (339,594)</u>

6. 兩稅合一相關資訊

(1) 可扣抵稅額帳戶餘額

	103.12.31	102.12.31
可扣抵稅額帳戶餘額	<u>\$ 8)</u>	<u>\$ 8)</u>

(2) 盈餘分配之稅額扣抵比率

本公司民國103年及102年度均為累積虧損，故無盈餘分配之稅額扣抵比率之揭露。

7. 依中華民國所得稅法規定，本公司前十年度虧損可抵減金額估計958,901仟元，分別於104至113年到期。

(廿二) 每股盈餘

	103 年度	102 年度
基本每股盈餘		
本期淨損(仟元)	\$ (11,217)	\$ (75,963)
加權平均流通在外股數(仟股)	139,117	139,117
基本每股盈餘(元)	\$ (0.08)	\$ (0.55)

七、關係人交易

(一) 關係人之名稱及關係

關係人名稱	與本公司之關係
SPACE SHUTTLE HI-TECH CO., LTD. (SPACE SHUTTLE)	本公司採權益法評價之子公司
香港太空梭電線有限公司(香港太空梭)	本公司採權益法評價之子公司
東莞中鉅資訊光電有限公司(東莞中鉅)	本公司採權益法評價之關聯企業(註1)
東莞厚街溪頭太空梭電線有限公司(東莞厚街)	本公司採權益法評價之孫公司
東莞紅翔金屬導體有限公司(東莞紅翔)	本公司採權益法評價之孫公司
興揚實業有限公司(興揚)	實質關係人

註1：本公司於民國102年12月出售對該公司持股，持股比例由原來50%降至30%，並喪失控制力。

(二) 與關係人間之重大交易事項

1. 銷貨

	103 年度		102 年度	
	金額	占該科目%	金額	占該科目%
東莞紅翔	\$ 43,277	5.33	\$ 97,743	7.07

本公司上述銷貨，通常收款期間為月結90天，交易條件與一般銷貨客戶尚無顯著不同。

2. 進貨

	103 年度		102 年度	
	金 額	占該科目%	金 額	占該科目%
香港太空梭	\$ 735,041	94.33	\$ 1,236,543	92.69
興揚	-	-	95,015	7.14
合計	\$ 735,041	94.33	\$ 1,331,558	99.83

本公司上述進貨，通常付款期間為月結90天，交易條件與一般進貨廠商尚無顯著不同。

3. 其他收入

	103 年度		102 年度	
	金 額	占該科目%	金 額	占該科目%
香港太空梭	\$ 440	16.19	\$ -	-
SPACE SHUTTLE	552	20.31	559	25.32
合計	\$ 992	36.50	\$ 559	25.32

上述其他收入係資金貸與關係人產生之利息收入等。

(三)與關係人間之債權債務

1. 應收帳款-關係人

	103 年 12 月 31 日		102 年 12 月 31 日	
	金 額	占該科目%	金 額	占該科目%
東莞紅翔	\$ -	-	\$ 98,662	100.00

上述應收帳款係銷售銅材等原料款項。

2. 其他應收款-關係人

	103 年 12 月 31 日		102 年 12 月 31 日	
	金 額	占該科目%	金 額	占該科目%
東莞中鉅	\$ 95	0.11	\$ 693	0.66
香港太空梭	14,470	16.46	104,147	99.34
東莞厚街	3,091	3.51	-	-
東莞紅翔	29,118	33.12	-	-
合計	\$ 46,774	53.20	\$ 104,840	100.00

上述其他應收款中，有部分係代墊原物料採購及耗材等款項，收款期間為90天。

3. 應付帳款-關係人

	103年12月31日		102年12月31日	
	金額	占該科目%	金額	占該科目%
香港太空梭	\$ 44,037	100.00	\$ 125,235	49.68
興揚	-	-	126,827	50.32
合計	\$ 44,037	100.00	\$ 252,062	100.00

4. 其他應付款-關係人

	103年12月31日		102年12月31日	
	金額	占該科目%	金額	占該科目%
香港太空梭	\$ -	-	\$ 275	100.00

(四) 資金融通情形

	103年度			
	最高金額	期末餘額	利率區間	利息總額
SPACE SHUTTLE	\$ 45,705 (USD1,500)	\$ -	2.4%	\$ 552
香港太空梭	\$ 41,145 (USD1,300)	\$ 41,145	2.6%	\$ 440
	102年度			
	最高金額	期末餘額	利率區間	利息總額
SPACE SHUTTLE	\$ 43,551 (USD1,500)	\$ -	2.4%	\$ 559

上述資金融通帳列其他應收款-關係人中。

(五) 背書保證

本公司於民國103年及102年度為子公司背書保證情形如下：

	103.12.31	102.12.31
SPACE SHUTTLE HI-TECH CO., LTD	\$ -	\$ 44,708
香港太空梭	158,250	178,830
東莞紅翔金屬	316,500	223,538
合計	\$ 474,750	\$ 447,076

上述背書保證以定存單等財產擔保之金額於103年12月31日及102年12月31日分別為44,310仟元及0仟元。

(六)主要管理階層薪酬資訊

	103 年度	102 年度
薪資及其他短期員工福利	\$ 7,009	\$ 3,615

八、抵質押之資產

本公司之資產提供擔保明細如下：

	103.12.31	102.12.31
應收票據	\$ 361	\$ 25,261
應收帳款	-	1,673
其他金融資產-定期存款	128,156	-
其他金融資產-備償戶存款	1,349	53,114
不動產、廠房及設備	182,578	185,594
投資性不動產	401,097	406,142
合 計	\$ 713,541	\$ 671,784

(一) 抵質押之資產係提供作為金融機構貸款之擔保品。

(二) 抵質押之資產係以帳面淨額表達。

九、重大或有負債及未認列之合約承諾

(一)截至民國103年12月31日及102年12月31日止，本公司向金融機構申請開立信用狀，已開立未使用之餘額分別為538仟元及2,236仟元。

(二)截至民國103年及102年12月31日止，本公司為關係企業背書保證及以定期存款提供作為子公司借款之擔保情形，請詳附註七(五)。

十、重大之災害損失：無。

十一、重大期後事項：無。

十二、 其他

(一) 資本管理

本公司於民國103年之策略維持與民國102年相同，均係致力將負債資本比率維持在40%以下。於民國103年12月31日及102年12月31日，本公司之負債資本比率如下：

	103.12.31	102.12.31
總借款	\$ 470,479)	\$ 545,711)
減：現金及約當現金	(78,603)	(144,624)
債務淨額	391,876)	401,087)
總權益	1,191,132)	1,169,571)
總資本	\$ 1,583,008)	\$ 1,570,658)
負債資本比率	24.76%	25.54%

(二) 金融工具

1. 金融工具資訊

民國103年12月31日及102年12月31日本公司持有之金融商品在資產負債表之帳面價值與估計公平價值相當。

2. 財務風險管理政策

(1) 本公司日常營運受多項財務風險之影響，包含市場風險(包括匯率風險、利率風險、及價格風險)、信用風險及流動性風險。本公司整體風險管理政策著重於金融市場的不可預測事項，並尋求可降低對本公司財務狀況及財務績效之潛在不利影響。本公司使用多項衍生金融工具以規避特定暴險，請詳附註六(二)及六(十一)。

(2) 風險管理工作由本公司財務部按照董事會核准之政策執行。本公司財務部透過與公司營運單位密切合作，負責辨認、評估與規避財務風險。董事會對整體風險管理訂有書面原則，亦對特定範圍與事項提供書面政策，例如匯率風險、利率風險、信用風險、衍生與非衍生金融工具之使用，以及剩餘流動資金之投資。

3. 重大財務風險之性質及程度

(1) 市場風險

匯率風險

本公司係跨國營運，因此受多種不同貨幣所產生之匯率風險，主要為美元及人民幣。相關匯率風險來自未來之商業交易、已認列之資產與負債，及對國外營運機構之淨投資。

本公司管理階層已訂定政策，規定公司內各公司管理相對其功能性貨幣之

匯率風險。本公司應透過本公司財務部就其整體匯率風險進行避險。為管理來自未來商業交易及已認列資產與負債之匯率風險，本公司透過本公司財務部採用適當的外匯金融工具進行。當未來商業交易、已認列資產或負債係以非該個體之功能性貨幣之外幣計價時，匯率風險便會產生。

本公司財務部之風險管理政策係針對未來12個月每一主要貨幣75%至100%之預期現金流量（主要為出口銷售及存貨採購）進行避險。每一主要貨幣之預期銷售中，民國103年及102年度約有90%及95%係符合避險會計目的之「高度很有可能」發生之預期交易。

本公司持有若干國外營運機構投資，其淨資產承受外幣換算風險。來自本公司國外營運機構淨資產所產生之匯率風險，主要係透過以相關外幣計價之負債來管理。

本公司從事之業務涉及若干非功能性貨幣（本公司之功能性貨幣為新台幣、部分子公司之功能性貨幣為港幣或人民幣），故受匯率波動之影響，具重大匯率波動影響之外幣資產及負債資訊如下：

	一〇三年十二月三十一日			一〇二年十二月三十一日		
	外幣	匯率	新台幣	外幣	匯率	新台幣
<u>金融資產一</u>						
<u>貨幣性項目</u>						
<u>美元</u>	\$ 9,167	31.650	\$ 290,120	\$ 18,199	29.805	\$542,421
<u>港幣</u>	113	4.080	461	11,657	3.843	44,798
<u>人民幣</u>	17,813	5.172	92,135	274	4.889	1,340
<u>日幣</u>	31	0.265	8	67	0.284	19
<u>歐元</u>	26	38.470	987	-	-	-
<u>金融負債一</u>						
<u>貨幣性項目</u>						
<u>美元</u>	\$ 1,932	31.650	\$ 61,160	\$ 16,198	29.805	\$482,781
<u>港幣</u>	72	4.080	294	222	3.843	853
<u>人民幣</u>	9	5.172	46	-	-	-

價格風險

由於本公司持有之投資於合併資產負債表中係分類為備供出售金融資產，或透過損益按公允價值衡量之金融資產，因此本公司暴露於權益工具之價格風險。本公司未有商品價格風險之暴險。為管理權益工具投資之價格風險，本公司將其投資組合分散，其分散之方式係根據本公司設定之限額進行。

利率風險

本公司之利率風險來自長期借款。按浮動利率發行之借款使本公司承受現金流量利率風險，部分風險被按浮動利率持有之現金及約當現金抵銷。按固定利率

發行之借款則使本公司承受公允價值利率風險。本公司及子公司之政策係將其借款約1.480%與2.45%維持在固定利率工具。

本公司模擬多項方案並分析利率風險，包含考量再融資、現有部位之續約、其他可採用之融資和避險等，以計算特定利率之變動對損益之影響。就每個模擬方案，所有貨幣均係採用相同之利率變動。此等模擬方案僅運用於計息之重大負債部位。

(2)信用風險

- A. 信用風險係本公司因客戶或金融工具之交易對手無法履行合約義務而產生財務損失之風險。本公司依內部明定之授信政策，本公司及子公司於訂定付款及提出交貨之條款與條件前，須就其每一新客戶進行管理及信用風險分析。內部風險控管係透過考慮其財務狀況、過往經驗及其他因素，以評估客戶之信用品質。個別風險之限額係董事會依內部或外部之評等而制訂，並定期監控信用額度之使用。主要信用風險來自現金及約當現金、衍生金融工具，及存放於銀行與金融機構之存款，亦有來自於批發和零售顧客之信用風險，並包括尚未收現之應收帳款及已承諾之交易。對銀行及金融機構而言，僅有獲獨立信評等級至少為「A」級之機構，才會被接納為交易對象。
- B. 於民國103年及102年度，並無超出信用限額之情事，且管理階層不預期會受交易對手之不履約而產生任何重大損失。
- C. 本公司未逾期且未減損金融資產之信用品質資訊，請詳附註六(四)應收帳款之說明。
- D. 本公司已逾期惟未減損金融資產之帳齡分析資訊，請詳附註六(四)應收帳款之說明。
- E. 本公司業已發生減損之金融資產的個別分析，請詳附註六各金融資產之說明。

(3)流動性風險

- A. 現金流量預測是由公司內各營運個體執行，並由本公司財務部予以彙總。本公司財務部監控本公司流動資金需求之預測，確保其有足夠資金得以支應營運需要。
- B. 下表係本公司之非衍生金融負債及以淨額或總額交割之衍生金融負債，按相關到期日予以分組，非衍生金融負債係依據資產負債表日至合約到期日之剩餘期間進行分析；衍生金融負債係依據資產負債表日至預期到期日之剩餘期間進行分析。下表所揭露之合約現金流量金額係未折現之金額。

非衍生金融負債

103年12月31日	1年內	1至2年內	2年5年內	5年以上
短期借款	\$380,229	\$-	\$-	\$-
應付票據	3,404	-	-	-
應付帳款	9,484	-	-	-
應付帳款-關係人	44,037	-	-	-
其他應付款	10,075	-	-	-
長期借款(包含一年或一營業週期內到期)	39,500	29,000	21,750	-

非衍生金融負債

102年12月31日	1年內	1至2年內	2年5年內	5年以上
短期借款	\$294,808	\$-	\$-	\$-
應付短期票券	117,653	-	-	-
應付票據	3,172	-	-	-
應付帳款-關係人	252,062	-	-	-
其他應付款	91,428	-	-	-
其他應付款-關係人	275	-	-	-
長期借款(包含一年或一營業週期內到期)	43,000	39,500	50,750	-

(三)公允價值估計

1. 下表為分析以公允價值衡量之金融工具所採用之評價技術。各等級之定義如下：

第一等級：相同資產或負債於活絡市場之公開報價(未經調整)。

第二等級：除包含於第一等級之公開報價外，資產或負債直接(亦即價格)或間接(亦即由價格推導而得)可觀察之輸入值。

第三等級：非以可觀察市場資料為基礎之資產或負債之輸入值。

本公司於民國103年12月31日及102年12月31日以公允價值衡量之金融資產及負債如下：

103年12月31日	第三等級
金融資產：	
持有供交易金融資產	
備供出售金融資產	
-權益證券	\$ 91,623
金融負債：	
持有供交易金融負債	
非避險之衍生金融工具	\$ (28)
-利率交換合約	

102年12月31日	第三等級
金融資產：	
持有供交易之金融資產	
非避險之衍生金融工具	\$ 39
-利率交換合約	
備供出售金融資產	
-權益證券	\$ 81,915

2. 如一項或多項重大參數並非依可觀察市場資料取得，則該金融工具係屬於第三等級。
3. 用以評估金融工具之特定評估技術包括：
 - (1) 同類型工具之公開市場報價或交易商報價。
 - (2) 利率交換之公允價值係將估計之未來現金流量依可觀察之殖利率曲線折算之現值。
 - (3) 其他評價技術，以決定其餘金融工具之公允價值。
4. 下表列示於民國103年12月31日及102年12月31日屬於第三等級金融工具之變動。

	權益證券	衍生金融工具	合計
民國103年1月1日	\$ 81,915	\$ 39	\$ 81,954
認列於當期損益之損失	-	(67)	(67)
認列於其他綜合損益之損失	9,708)	-	9,708
民國103年12月31日	\$ 91,623	\$ (28)	\$ 91,595

	權益證券	衍生金融工具	合計
民國102年1月1日	\$ 64,528	\$ 415	\$ 64,943
認列於當期損益之損失	-	(376)	(376)
認列於其他綜合損益之損失	17,387)	-	17,387
民國102年12月31日	\$ 81,915	\$ 39)	\$ 81,954

十三、 附註揭露事項

(一) 重大交易事項相關資訊

編號	項 目	附表
1	資金貸與他人	附表一
2	為他人背書保證	附表二
3	期末持有有價證券情形	附表三
4	累積買進或賣出同一有價證券之金額達新台幣一億元或實收資本額百分之二十以上者	無
5	取得不動產之金額達新台幣一億元或實收資本額百分之二十以上者	無
6	處分不動產之金額達新台幣一億元或實收資本額百分之二十以上者	無
7	與關係人進、銷貨之金額達新台幣一億元或實收資本額百分之二十以上者	附表四
8	應收關係人款項達新台幣一億元或實收資本額百分之二十以上者	附表五
9	從事衍生性商品交易者	請詳附註六(二)及六(十一)
10	母子公司間及各子公司間之業務關係及重要交易往來情形及金額	附表六

(二) 轉投資事業相關資訊(不包括大陸被投資公司)

1. 民國103年度本公司之轉投資事業資訊如下：

單位：新台幣仟元/股數：仟股

投資公司 名稱	被投資公司 名稱	所在 地區	主要 營業 項目	原始投資金額		期 末 持 有			持股比例 *被投資 公司期末 淨值	被投資 公司 本期損益	本期認 列之投 資損益	備 註
				本期期末	去年年底	股 數	比 率	帳面 金額				
本公司	SPACE SHUTTLE HI-TECH CO.,LTD.	SAMOA	(註1)	\$244,987	\$307,779	8,000	100.00%	\$307,847	\$307,847	\$35,621	\$35,621	子公司 (註3)
本公司	香港太空梭電 線有限公司	香 港	(註2)	546,243	546,243	130,221	100.00%	291,685	291,685	(34,597)	(34,597)	子公司 (註4)

註1：電線、電纜、光纖跳接線之製造及買賣、光纖材料、零件、配件之組合及買賣。

註2：電線、電纜、光纖跳接線之製造及買賣、光纖材料、零件、配件之組合及買賣。

註3: SPACE SHUTTLE HI-TEC CO., LTD於民國103年9月辦理減資退回股款122,741仟元，本公司認列3,712仟元之處分採用權益法投資之利益，並於民國103年11月19日經審二字第10300263370號核准註銷投資。

註4: 新加坡太空梭電線有限公司所持有之香港太空梭電線有限公司79.27%股權已轉讓予本公司，且對新加坡投資案業經經濟部投資審議委員會於民國103年3月26日經審二字第10300055400號核准註銷投資。

(三) 重大交易事項相關資訊

編號	項 目	附表
1	資金貸與他人	附表一
2	為他人背書保證	無
3	期末持有有價證券情形(不包括投資子公司、關聯企業及合資控制部分)	附表三
4	累積買進或賣出同一有價證券之金額達新台幣三億元或實收資本額百分之二十以上者	無
5	取得不動產之金額達新台幣三億元或實收資本額百分之二十以上者	無
6	處分不動產之金額達新台幣三億元或實收資本額百分之二十以上者	無
7	與關係人進、銷貨之金額達新台幣一億元或實收資本額百分之二十以上者	附表四
8	應收關係人款項達新台幣一億元或實收資本額百分之二十以上者	附表五
9	從事衍生性商品交易者	無
10	母子公司間及各子公司間之業務關係及重要交易往來情形及金額	附表六

(四)大陸投資資訊轉投資事業相關資訊(不包括大陸被投資公司)

1. 轉投資大陸地區之事業相關資訊

大陸被投資 公司名稱	主要 營業 項目	實收資本 額	投資 方式	本期期 初自台 灣匯出 累積投 資金額	本期匯出或收回 投資金額		本期期末自 台灣匯出累 積投資金額	被投資 公司本 期損益	本公司直 接或間接 投資之持 股比例	本期認列 投資損益 (註9)	期末投資 帳面價值	截至本期 止已匯回 投資收益
					匯出	收回						
東莞中鉅資訊光 電有限公司	(註1)	\$143,365	(二) (註6)	\$74,647 (註7)	\$ -	\$ -	\$74,647	\$20,112	30.00% (註7)	\$6,034	\$49,128	\$ -
東莞厚街溪頭太 空梭電線有限公 司	(註2)	135,502	(二) (註6)	135,502	-	-	135,502	(9,364)	100.00%	(8,592)	98,096	-
東莞菲太電子有 限公司	(註3)	39,794	(二) (註6)	39,794	-	-	39,794	(13,830)	100.00%	(12,229)	(256)	-
蘇州太空梭電腦 線材有限公司	(註4)	155,096	(二) (註6)	155,096	-	122,741 (註8)	-	1,042	-	1,042	-	-
東莞紅翔金屬導 體有限公司	(註5)	244,987	(二) (註6)	152,683	92,304	-	244,987	37,948	100.00%	35,643	305,654	-

註1：新型電子元件、新型儀表元件及工程塑料之生產與銷售。

註2：電線、電話線、新塑膠粒之產銷業務之生產與銷售。

註3：電腦週邊產品(電腦連接線插頭、帶接頭光纖線、電源線、電源線連接器、電子元器件、電子記憶體等)之生產與銷售。

註4：電線、電纜、光纖跳線之製造及買賣、光纖材料、零件、配件之組合及買賣。

註5：銅線之生產及銷售。

註6：透過第三地區投資設立公司再投資大陸公司。

註7：本公司及子公司已於102年12月出售20%股權，持股由原來50%減至30%

註8：蘇太公司已於民國103年9月清算完結，並於當月匯回股款人民幣24,830仟元(折合新台幣122,741仟元)。

註9：本期認列投資損益除東莞中鉅資訊光電有限公司外，均依據台灣母公司簽證會計師查核之財務報表。

2. 轉投資大陸地區限額

本期期末累計自台灣匯 出赴大陸地區投資金額 (註1)	經濟部投審會核准投資金額	依經濟部投審會規定 赴大陸地區投資限額 (註2)
\$494,930	\$562,029	\$714,679

註1：歷年匯出赴大陸地區投資金額如下：

- (1) 本公司擬經子公司SPACE SHUTTLE HI-TECH CO., LTD.以美金5,000仟元作為股本，間接投資設立東莞紅翔金屬導體有限公司，從事經營生產和銷售銅線之產銷業務，是項投資案業經經濟部投資審議委員會經審二字第10100447460號於民國101年11月19日核准在案；另於民國103年10月董事會決議通過透過海外子公司增加對東莞紅翔金屬導體有限公司之投資，計美金3,000仟元，是項投資案業經經濟部投資審議委員會經審二字第10300250240號於民國103年10月8日核准在案。截至民國103年12月31日止，上述投資款計美金8,000仟元已全數匯出。
- (2) 本公司擬經子公司香港太空梭電線有限公司以港幣7,000仟元作為股本，間接投資設立東莞菲太電子有限公司，是項投資案業經經濟部投資審議委員會經審二字第10000384740號於民國100年9月6日核准在案。截至民國103年12月31日止，上述投資款計港幣7,000仟元已全數匯出。
- (3) 本公司經子公司香港太空梭電線有限公司以港幣20,000仟元作為股本，間接投資設立東莞厚街溪頭太空梭電線有限公司，是項投資案業經經濟部投資審議委員會經審二字第10000384730號於民國100年9月6日核准在案。截至民國103年12月31日止，上述投資款計港幣20,000仟元已全數匯出。
- (4) 本公司於民國91年投資太極有限公司(薩摩亞)再透過SPACE SHUTTLE HI-TECH CO., LTD. 轉投資蘇州太空梭資訊科技有限公司，是項投資案業經經濟部投資審議委員會經審二字第91018712號於民國91年6月21日核准在案；另於民國95年12月28日及民國98年10月29日董事會決議通過透過海外子公司增加對蘇州太空梭資訊科技有限公司之投資，共計美金2,300仟元及美金2,000仟元，是項投資案業經經濟部投資審議委員會經審二字第09600006400號及第09800422620號於民國96年1月17日及98年11月30日核准在案；截至民國103年12月31日止共匯出美金3,300仟元。另此投資案之大陸投資事業蘇州太空梭資訊科技有限公司名稱變更「蘇州太空梭電腦線材有限公司」，是項名稱變更案業經經濟部投資審議委員會經審二字第09700320640號於民國97年9月4日核准在案；另已於97年10月30日申請修改投資架構為直接投資SPACE SHUTTLE HI-TECH CO.,LTD.，是項變更案業經經濟部投資審議委員會經審二字第09700424220號於民國97年11月12日核准在案。本公司於民國102年8月經董事會決議出售蘇州太空梭電腦線材有限公司，截至民國102年12月31日重要資產已清算完畢，並於民國103年9月21日完成清算及法定登記程序並匯回相關投資款人民幣24,830仟元，是項投資案業經經濟部投資審議委員會經審二字第10300263370號於民國103年11月19日核准在案。
- (5) 本公司於民國91年經子公司新加坡太空梭電線有限公司透過其子公司香港太空梭電線有限公司間接投資東莞中鉅資訊光電有限公司，是項投資案業經經濟部投資審議委員會經審二字第091034423號於民國91年11月1日核准在案；另此

投資案所持有之香港太空梭電線有限公司79.27%股權已轉讓予本公司，且對新加坡投資案業經經濟部投資審議委員會於民國103年3月26日經審二字10300055400號核准註銷。本公司已於102年12月出售東莞中鉅資訊光電有限公司20%股權，持股由原50%減少至30%，截至103年12月31日尚未收回出售價款計人民幣6,518仟元。

註2：依據經濟部97年8月29日經審字第09704604680號令規定之限額，係合併淨值之百分之六十。

3. 重大交易事項

本公司及子公司民國103年度與大陸被投資公司直接或間接之重大交易事項(於編製合併報告時業已沖銷)，請詳「重大交易事項相關資訊」之說明。

十四、營運部門資訊

(一) 一般性資訊

本公司已編製民國103年度經會計師查核之合併財務報表，並依財務會計準則公報第四十一號「營運部門資訊之揭露」規定揭露部門資訊，因此個體財務報表不揭露部門資訊。

(二) 地區別財務資訊

本公司並無國外營運部門，無需分別揭露地區別財務資訊。

(三) 外銷銷貨資訊

	103年度	102年度
亞洲	\$ 423,320	\$ 1,151,495
歐洲	124,679	47,059
美洲	216,035	171,617
非洲	1,846	-
澳洲	30,973	-
合計	\$ 796,853	\$ 1,370,171

(四) 重要客戶資訊

客戶名稱	103年度		102年度	
	占營業收入		占營業收入	
	金額	比例	金額	比例
客戶A	\$ 96,311	11.86	\$ 138,981	10.05

太空梭高傳真資訊科技股份有限公司
資金貸與他人

103年1月1日至12月31日

附表一

編號	貸出資金之公司	貸與對象	往來科目 (註2)	是否為 關係人	本期最高 餘額(註3)	期末餘額(註3)	本期實際 支餘額	利率 區間	資金貸 與性質 (註4)	業務往來 金額 (註5)	有短期融通 資金必要之 原因(註6)	提列備抵 呆帳金額	擔保品		對個別對象 融通股額 (註7)	資金貸與總 額 (註7)
													名稱	價值		
0	太空梭高傳真資訊科 技股份有限公司	香港太空梭電線有限公 司	其他應收款	是	\$ 94,950	\$ 94,950	\$ 41,145	2.60%	2	\$ -	營運週轉	\$ -	-	\$ 119,113 (註7(2))	\$ 476,453 (註7(2))	
0	太空梭高傳真資訊科 技股份有限公司	SPACE SHUTTLE HI-TECH CO., LTD.	其他應收款	是	106,645	94,950	-	2.40%	2	-	營運週轉	-	-	119,113 (註7(2))	476,453 (註7(2))	

註1：編號欄之填寫方法如下：

■ 發行人填0。

■ 被投資公司按公司分別由阿拉伯數字1開始依序編號。

註2：帳列之應收關係企業款項、應收關係人款項、預付款、暫付款…等科目，如屬資金貸與性質，均須填入該表。

註3：本期最高餘額及期末餘額為額度，而非實際撥金額。

註4：資金貸與性質之填寫方法如下：

■ 有業務往來者請填1。

■ 有短期融通資金之必要者請填2。

註5：資金貸與性質屬1者，應填寫業務往來金額。

註6：資金貸與性質屬2者，應具體說明必要貸與資金之原因及貸與對象之資金用途，例如償還借款、購置設備、營業週轉…等。

註7：應說明資金貸與限額之計算方法及其金額。

(1) 有業務往來性必要之公司或行號，個別貸與金額以不超過本公司淨值百分之十為限，資金貸與他人之總額不得超過本公司淨值的百分之四十。

(2) 有短期融通資金必要之公司或行號，個別貸與金額以不超過母公司淨值百分之十為限，資金貸與他人之總額不得超過母公司淨值的百分之四十。

太空梭高傳真資訊科技股份有限公司
為他人背書保證

103年1月1日至12月31日

附表二

編號	背書保證者 公司名稱	被背書保證對象		對單一企業背書 保證限額 (註一)	本期最高背書 保證餘額	期末背書 保證餘額	實際動支金 額	以財產擔保之 背書保證金額	累計背書保證金 額佔最近期財務 報表淨值之比率	背書保證 最高限額 (註一)	屬母公 司對子 公司背 書保證	屬子公 司對母 公司背 書保證	屬對大 陸地區 背書保 證
		公司名稱	關係(註二)										
0	太空梭高傳真資訊科 技股份有限公司	香港太空梭電線有限公司	2	\$ 357,340	\$ 182,820	\$ 158,250	\$ 61,718	-	13.29%	\$ 595,566	是	否	否
0	太空梭高傳真資訊科 技股份有限公司	東莞紅翔金屬導體有限公 司	3	357,340	316,500	316,500	221,550	44,130	26.57%	595,566	是	否	是

註一：背書保證總額以不超過本公司財務報表淨值50%為限，對單一企業背書保證之限額為本公司財務報表淨值30%為準。

註二：背書保證者與被背書保證對象之關係有下列六種，標示種類即可：

- 1.有業務關係之公司。
- 2.直接持有普通股股權超過百分之五十之子公司。
- 3.母公司與子公司持有普通股股權合併計算超過百分之五十之被投資公司。
- 4.對公司直接或經由子公司間接持有普通股股權超過百分之五十之母公司。
- 5.基於承攬工程需要之同業間依合約規定互保之公司。
- 6.因共同投資關係由各出資股東依其持股比例對其背書保證之公司。

太空梭高傳真資訊科技股份有限公司及其各子公司
 期末持有有價證券情形(不包含投資子公司、關聯企業及合資控制部分)
 103年1月1日至12月31日

附表三

持有之公司	有價證券種類	有價證券名稱	與有價證券發行人之關係	帳列科目	期			每股市價/淨值(元)
					股數/單位數	帳面金額	持股比例	
太空梭高傳真資訊科技股份有限公司	股票	LIGHTTEL TECHNOLOGIES, INC.	—	備供出售金融資產 —非流動	1,250	\$ 91,623	4.70%	\$73.30 (註一)

註一：係評價模型計算之市價金額

太空梭高傳真資訊科技股份有限公司及其各子公司
與關係人進、銷貨之金額達新台幣一億元或實收資本額百分之二十以上
103年1月1日至12月31日

單位：新台幣仟元

進(銷)貨之公司	交易對象	關係	交易情形			交易條件與一般交易不同之情形及原因		應收(付)票據、帳款		備註
			進(銷)貨金額	佔總進(銷)貨之比率	授信期間	單價	授信期間	餘額	佔總應收(付)票據、帳款之比率(%)	
太空梭高傳真資訊科技股份有限公司	香港太空梭電線有限公司	採權益法評價之被投資公司	\$ 735,041	94.47%	月結90天	—	—	\$ (44,037)	82.28%	—
香港太空梭電線有限公司	東莞厚街溪頭太空梭電線有限公司	為香港太空梭採權益法評價之被投資公司	310,901	33.57%	月結90天	—	—	(11,125)	16.54%	—
香港太空梭電線有限公司	東莞菲太電子有限公司	為香港太空梭採權益法評價之被投資公司	436,950	47.05%	月結90天	—	—	(31,983)	47.56%	—
東莞厚街溪頭太空梭電線有限公司	香港太空梭電線有限公司	為採權益法評價之母公司	132,887	29.75%	月結90天	—	—	(10,395)	5.46%	—
東莞厚街溪頭太空梭電線有限公司	東莞紅翔金屬導體有限公司	相同母公司	257,868	42.79%	月結270天	—	—	(108,856)	57.21%	—
東莞紅翔金屬導體有限公司	東莞中鉅資訊光電有限公司	關聯企業	225,587	13.70%	月結90天	—	—	151,538	29.93%	—

附表四

太空梭高傳真資訊科技股份有限公司之各子公司
應收關係人款項達新台幣一億元或實收資本額百分之二十以上
103年12月31日

單位：新台幣仟元

帳列應收款項之公司	交易對象	關係	應收關係人 款項餘額 (外幣為仟元)	周轉率	逾期應收關係人款項		應收關係人款項 期後收回金額	提列備抵呆帳金額
					金額	處理方式		
東莞紅翔金屬導體有限公司	東莞厚街溪頭太空梭電線有限公司	相同母公司	\$108,884 (RMB21,051)	4.74	-	-	\$41,359 (RMB8,383)	-
東莞紅翔金屬導體有限公司	東莞中鉅資訊光電有限公司	關聯企業	\$158,149 (RMB30,575)	1.44	-	-	\$26,890 (RMB5,700)	\$6,611 (RMB1,278)

太空梭高傳真資訊科技股份有限公司及其各子公司
 母子公司間業務關係及重要交易往來情形

103年1月1日至12月31日

附表六：

編號 (註一)	交易人名稱	交易往來對象	與交易人 之關係 (註二)	交易往來情形			佔合併總營收或總資產 之比率 (註三)
				科目	金額 (註四)	交易條件	
0	太空梭高傳真資訊科技股份有限公司	香港太空梭電線有限公司	1	進貨	\$735,041	按一般條件辦理	90.51%
0	太空梭高傳真資訊科技股份有限公司	香港太空梭電線有限公司	1	應付帳款	44,037	按一般條件辦理	2.51%
0	太空梭高傳真資訊科技股份有限公司	香港太空梭電線有限公司	1	其他應收款(註五)	5,125	按一般條件辦理	0.29%
0	太空梭高傳真資訊科技股份有限公司	香港太空梭電線有限公司	1	其他應收款	41,145	按一般條件辦理	2.35%
0	太空梭高傳真資訊科技股份有限公司	香港太空梭電線有限公司	1	利息收入	440	按一般條件辦理	0.05%
0	太空梭高傳真資訊科技股份有限公司	香港太空梭電線有限公司	1	其他應收款	9,345	按一般條件辦理	0.53%
0	太空梭高傳真資訊科技股份有限公司	東莞厚街溪頭太空梭電線有限公司	2	其他應收款	3,091	按一般條件辦理	0.18%
0	太空梭高傳真資訊科技股份有限公司	東莞紅翔金屬導體有限公司	3	銷貨	43,277	按一般條件辦理	5.33%
0	太空梭高傳真資訊科技股份有限公司	東莞紅翔金屬導體有限公司	3	其他應收帳款	29,118	按一般條件辦理	1.66%
0	太空梭高傳真資訊科技股份有限公司	SPACE SHUTTLE HI-TECH CO., LTD.	4	利息收入	552	按一般條件辦理	0.07%

註一：母公司及子公司相互間之業務往來資訊應分別於編號欄註明，編號之填寫方法如下：

1. 母公司填0。

2. 子公司依公司別由阿拉伯數字1開始依序編號。

註二：與交易人之關係有以下三種，標示種類即可：

1. 母公司對子公司。

2. 子公司對母公司。

3. 子公司對子公司。

註三：交易往來金額佔合併總營收或總資產比率之計算，若屬資產負債科目者，以期末餘額佔合併總資產之方式計算；若屬損益科目者，以期末累積金額佔合併總營收之方式計算。

註四：於編製合併財務報表時業已沖銷。

註五：係代墊款產生。

五、最近年度經會計師查核簽證之母子公司合併財務報告

關係企業聲明書

本公司民國 103 年度(自 103 年 1 月 1 日至 12 月 31 日止)依「關係企業合併營業報告書關係企業合併財務報表及關係報告書編製準則」應納入編製關係企業合併財務報告之公司與依國際會計準則第 27 號應納入編製母子公司合併財務報告之公司均相同，且關係企業合併財務報告所應揭露相關資訊於前揭母子公司合併財務報告中均已揭露，爰不再另行編製關係企業合併財務報告。

太空梭高傳真資訊科技股份有限公司

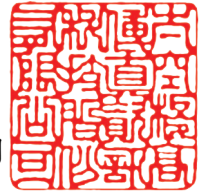

負責人：王玄輝



中 華 民 國 一 〇 四 年 三 月 二 十 七 日

財務報表會計師查核報告

太空梭高傳真資訊科技股份有限公司董事會 公鑒

太空梭高傳真資訊科技股份有限公司及其子公司民國一〇三年及一〇二年十二月三十一日之合併資產負債表，暨一〇三年及一〇二年一月一日至十二月三十一日之合併綜合損益表、合併權益變動表及合併現金流量表，業經本會計師查核竣事。上開合併財務報告之編製係管理階層之責任，本會計師之責任則為根據查核結果對上開合併財務報告表示意見。列入上開一〇三年度合併財務報告中採用權益法之投資暨附註六(七)所揭露採用權益法之投資相關資訊，係依其他會計師查核之財務報告評價及編製而得，本會計師並未查核該財務報告。民國一〇三年十二月三十一日採用權益法之投資金額為新台幣49,128仟元，占資產總額之2.04%，民國一〇三年一月一日至十二月三十一日採用權益法認列之關聯企業利益之份額為新台幣6,034仟元，占綜合淨利之27.99%。

本會計師係依照會計師查核簽證財務報表規則及一般公認審計準則規劃並執行查核工作，以合理確信合併財務報表有無重大不實表達。此項查核工作包括以抽查方式獲取合併財務報表所列金額及所揭露事項之查核證據、評估管理階層編製合併財務報表所採用之會計原則及所作之重大會計估計，暨評估合併財務報表整體之表達。本會計師相信此項查核工作及其他會計師之查核報告可對所表示之意見提供合理之依據。

依本會計師之意見，基於本會計師之查核結果及其他會計師之查核報告，第一段所述合併財務報表在所有重大方面係依照證券發行人財務報告編製準則，足以允當表達太空梭高傳真資訊科技股份有限公司及其子公司民國一〇三年及一〇二年十二月三十一日之合併財務狀況，暨民國一〇三年及一〇二年一月一日至十二月三十一日之合併財務績效及合併現金流量。

太空梭高傳真資訊科技股份有限公司業已編製民國一〇三年及一〇二年度之個體財務報表，經本會計師分別出具因間接採用權益法評價之長期股權投資係經其他會計師查核之修正正式無保留意見及無保留意見之查核報告在案，備供參考。

誠正聯合會計師事務所

會計師：

林淑玲



會計師：

陳吃星



證券主管機關核准簽證文號：(80)台財證(一)第51636號
(86)台財證(六)第74537號

地址：台北市仁愛路一段三十八號五樓

電話：(02)2396-7696 (代表號)

中 華 民 國 一 〇 四 年 三 月 二 十 七 日

太空梭高傳真實業股份有限公司及其子公司
合併資產負債表
民國一〇三年及一〇二年十二月三十一日

單位：新台幣千元

代碼	103年12月31日		102年12月31日		102年12月31日		103年12月31日		102年12月31日		
	金額	%	金額	%	金額	%	金額	%	金額	%	
	資產										
	流動資產										
1100	現金及約當現金	256,235	10.05	\$ 302,934	13.70			\$ 663,497	27.58	\$ 315,672	14.27
1110	透過損益按公允價值衡量之金融資產	-	-	39	-			-	-	117,653	5.32
1150	應收票據淨額	991	0.04	46,989	2.12			13,969	0.58	-	-
1170	應收帳款淨額	663,432	27.57	491,364	22.22			3,404	0.14	3,059	0.14
1181	應收帳款-關係人淨額	152,892	6.35	106,253	4.80			322,338	13.40	231,661	10.48
1200	其他應收款	40,544	1.69	47,478	2.15			1,572	0.07	128,656	5.82
1210	其他應收款-關係人	8,637	0.36	12,815	0.58			76,293	3.17	71,275	3.22
1310	存貨	174,303	7.24	192,756	8.72			6,579	0.27	4,250	0.19
1476	其他金融資產	141,900	5.90	57,028	2.58			54,650	2.27	64,944	2.95
1479	其他流動資產	62,574	2.61	40,715	1.84			1,142,302	47.48	937,171	42.39
11XX	流動資產小計	1,501,508	62.41	1,298,371	58.71			1,215,008	50.50	1,041,802	47.12
	非流動資產										
1523	備供出售金融資產	91,623	3.81	81,915	3.70			1,391,173	57.82	1,391,173	62.91
1550	採用權益法之投資	49,128	2.04	40,456	1.83			9,128	0.38	9,128	0.41
1600	不動產、廠房及設備	333,607	13.86	356,386	16.12			-	-	29,941	1.35
1760	投資性不動產淨額	402,817	16.74	409,920	18.54			(322,611)	(13.41)	(339,594)	(15.36)
1780	無形資產	35	0.00	3,098	0.14			(322,611)	(13.41)	(309,653)	(14.01)
1840	遞延所得稅資產	14,885	0.62	15,875	0.72			113,442	4.71	78,923	3.57
1990	其他非流動資產	12,537	0.52	5,351	0.24			1,191,132	49.50	1,169,571	52.88
15XX	非流動資產小計	904,632	37.59	913,002	41.29			2,406,140	100.00	\$ 2,211,373	100.00
1XXX	資產總計	2,406,140	100.00	\$ 2,211,373	100.00			\$		\$	
	負債及權益										
	非流動負債										
2540	長期借款	50,750	2.11	50,750	2.26			50,750	2.11	90,250	4.08
2600	其他非流動負債	21,956	0.91	21,956	1.00			21,956	0.91	14,381	0.65
25XX	非流動負債小計	72,706	3.02	72,706	3.26			72,706	3.02	104,631	4.73
2XXX	負債合計	1,215,008	50.50	1,041,802	47.12			1,215,008	50.50	1,041,802	47.12
	歸屬於母公司業主之權益										
3110	普通股股本	81,915	3.70	81,915	3.70			1,391,173	57.82	1,391,173	62.91
3200	資本公積	40,456	1.83	40,456	1.83			9,128	0.38	9,128	0.41
3350	保留盈餘	333,607	13.86	356,386	16.12			-	-	29,941	1.35
3360	特別盈餘公積	402,817	16.74	409,920	18.54			(322,611)	(13.41)	(339,594)	(15.36)
3380	待彌補虧損	35	0.00	3,098	0.14			(322,611)	(13.41)	(309,653)	(14.01)
3400	保留盈餘小計	14,885	0.62	15,875	0.72			113,442	4.71	78,923	3.57
31XX	其他權益項目	12,537	0.52	5,351	0.24			1,191,132	49.50	1,169,571	52.88
36XX	母公司股東權益合計	904,632	37.59	913,002	41.29			2,406,140	100.00	\$ 2,211,373	100.00
1XXX	負債及權益總計	2,406,140	100.00	\$ 2,211,373	100.00			\$		\$	

(請參閱會計師查核報告及後附財務報表附註)

董事長：



經理人：



會計主管：



太空梭高傳真資訊科技股份有限公司及其子公司
合併綜合損益表
民國一〇三年及一〇二二年一月一日至十二月三十一日



單位：新台幣仟元，惟
每股盈餘為元

代碼	科目	附註	103年度		102年度	
			金額	%	金額	%
4000	營業收入	四、五、八	\$ 2,535,812	100.00	\$ 2,171,502	100.00
5000	營業成本	六(五)、六(二十一)、八	(2,344,105)	(92.44)	(2,033,135)	(93.63)
5950	營業毛利		191,707	7.56	138,367	6.37
6000	營業費用	四、六(二十一)				
6100	推銷費用		(71,455)	(2.82)	(69,275)	(3.19)
6200	管理費用		(131,732)	(5.19)	(146,421)	(6.74)
6300	研究發展費用		(15,197)	(0.60)	(20,928)	(0.96)
6000	營業費用小計		(218,384)	(8.61)	(236,624)	(10.90)
6900	營業(損)益		(26,677)	(1.06)	(98,257)	(4.53)
	營業外收入及支出					
7010	其他收入	四、六(十九)	2,676	0.11	2,029	0.09
7020	其他利益及損失	四、六(十九)	31,465	1.24	32,265	1.49
7050	財務成本	六(二十)	(13,960)	(0.55)	(10,631)	(0.49)
7060	採用權益法認列之關聯企業(損)益之份額	六(七)	6,034	0.24	(4,389)	-
7000	營業外收入及支出合計		26,215	1.04	19,274	0.89
7900	稅前淨損		(462)	(0.02)	(78,983)	(3.64)
7950	所得稅費用	四、六(二十二)	(10,755)	(0.42)	(5,346)	(0.25)
8200	本期淨損		(11,217)	(0.44)	(84,329)	(3.87)
	其他綜合損益	六(六)、六(十八)				
8361	國外營運機構財務報表換算之兌換差額		29,893	1.18	29,125	1.34
8362	備供出售金融資產未實現評價(損)益		9,708	0.38	17,387	0.80
8360	確定福利計畫精算損失		(1,741)	(0.07)	(296)	(0.01)
8399	與其他綜合損益組成部分相關之所得稅費用		(5,082)	(0.20)	-	-
8300	本期其他綜合(損)益(淨額)		32,778	1.29	46,216	2.13
8500	本期綜合(損)益總額		\$ 21,561	0.85	\$ (38,113)	(1.76)
	淨損歸屬予					
8610	母公司業主		\$ (11,217)	(0.44)	\$ (75,963)	(3.50)
8620	非控制權益		-	-	(8,366)	(0.39)
	合計		\$ (11,217)	(0.44)	\$ (84,329)	(3.88)
	綜合損益總額歸屬予					
8710	母公司業主		\$ 21,561	0.85	\$ (33,143)	(1.53)
8720	非控制權益		-	-	(4,970)	(0.23)
	合計		\$ 21,561	0.85	\$ (38,113)	(1.76)
	每股虧損					
9750	基本每股虧損	四、六(二十三)	\$ (0.08)		\$ (0.55)	

(請參閱會計師查核報告及後附財務報表附註)

董事長：



經理人：



會計主管：



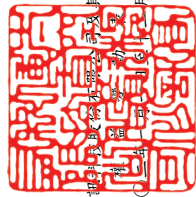

太空棧高傳真資訊股份有限公司及其子公司
合併財務報告
民國一〇三年及一〇二年度十二月三十一日

單位：新台幣仟元

股東	保			留			盈			其他權益項目			歸屬於母公司 業主權益總計	非控制權益	權益總計
	資本公積	法定盈餘公積	特別盈餘公積	待彌補虧損	保留盈餘合計	國外營運機構財務報表換算之兌換差額	備供出售金融資產未實現損益	其他權益項目	總計						
民國一〇二年一月一日餘額	\$ 1,391,173	\$ 9,128	\$ 15,356	\$ 38,659	\$ (287,409)	\$ (233,394)	\$ (18,771)	\$ 54,578	\$ 1,202,714	\$ 78,636	\$ 1,281,350				
民國一〇一年度盈餘指撥及分配：															
法定盈餘公積彌補虧損	-	-	(15,356)	-	15,356	-	-	-	-	-	-	-	-	-	
特別盈餘公積彌補虧損	-	-	-	(8,718)	8,718	-	-	-	-	-	-	-	-	-	
民國一〇二年度淨損	-	-	-	-	(75,963)	(75,963)	-	-	(75,963)	(8,366)	(84,329)				
民國一〇二年度稅後其他綜合損益	-	-	-	-	(296)	(296)	25,729	17,387	42,820	3,396	46,216				
民國一〇二年度非控制權益淨變動數	-	-	-	-	-	-	-	-	(73,666)		(73,666)				
民國一〇二年十二月三十一日餘額	1,391,173	9,128	-	29,941	(389,594)	(309,653)	6,958	71,965	1,169,571	-	1,169,571				
民國一〇二年度盈餘指撥及分配：															
迴轉特別盈餘公積	-	-	-	(29,941)	29,941	-	-	-	-	-	-				
民國一〇三年度淨損	-	-	-	-	(11,217)	(11,217)	-	-	(11,217)	-	(11,217)				
民國一〇三年度稅後其他綜合損益	-	-	-	-	(1,741)	(1,741)	24,811	9,708	32,778	-	32,778				
民國一〇三年十二月三十一日餘額	\$ 1,391,173	\$ 9,128	\$ -	\$ -	\$ (322,611)	\$ (322,611)	\$ 31,769	\$ 81,673	\$ 1,191,132	\$ -	\$ 1,191,132				

(請參閱會計師查核報告及後附財務報表附註)



董事長：



經理人：



會計主管：

太空梭高傳真資訊科技股份有限公司及其子公司
合併現金流量表
民國一〇三年及一〇二三年一月一日至十二月三十一日

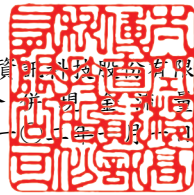

單位：新台幣仟元

項目名稱	103年度	102年度
營業活動之現金流量		
本期稅前淨損	\$ (462)	\$ (78,983)
調整項目		
不影響現金流量之收益費損項目		
折舊費用	38,720	58,470
攤銷費用	4,366	8,720
呆帳費用	6,069	-
透過損益按公允價值衡量金融資產及負債之淨損失	13,419	2,802
利息費用	13,960	10,631
利息收入	(1,898)	(586)
處分採用權益法投資之利益	(3,712)	(2,911)
採用權益法認列之關聯企業(利益)損失之份額	(6,034)	4,389
處分及報廢不動產、廠房及設備損失(利益)	2,513	(15,099)
與營業活動相關之資產/負債變動數		
應收票據及帳款淨額	(178,778)	(26,512)
其他應收款	7,414	(11,323)
存貨	18,453	(2,195)
其他流動資產	(23,057)	(48,328)
應付票據及帳款	(36,175)	(5,232)
其他應付款	2,722	(162,098)
其他流動負債	(9,068)	24,696
營運產生之現金流入	(151,548)	(243,559)
收取之利息	1,418	586
支付之利息	(13,410)	(10,631)
支付之所得稅	(6,911)	(4,482)
營業活動之淨現金流出	(170,451)	(258,086)
投資活動之現金流量		
其他應收款-關係人	4,178	(12,815)
取得不動產、廠房及設備	(10,318)	(29,867)
處分不動產、廠房及設備	1,234	132,461
其他金融資產(增加)減少	(84,872)	5,456
其他非流動資產減少(增加)	1,314	(10,443)
投資活動之淨現金流(出)入	(88,464)	84,792
籌資活動之現金流量		
短期借款增加	347,825	94,390
應付短期票券(減少)增加	(117,653)	37,800
其他應付款-關係人增加	2,329	4,145
其他應付款增加	-	81,638
長期借款減少	(43,000)	(48,035)
其他非流動負債增加	752	12,633
籌資活動之淨現金流入	190,253	182,571
匯率變動對現金及約當現金之影響	21,963	10,823
本期現金及銀行存款(減少)增加數	(46,699)	20,100
期初現金及銀行存款餘額	302,934	282,834
期末現金及銀行存款餘額	\$ 256,235	\$ 302,934

(請參閱會計師查核報告及後附財務報表附註)

董事長：



經理人：



會計主管：



太空梭高傳真資訊科技股份有限公司及子公司

合併財務報告附註

民國一〇三年及一〇二年十二月三十一日

(除特別註明者外，金額為新台幣仟元)

一、公司沿革

太空梭高傳真資訊科技股份有限公司(以下簡稱「本公司」)於中華民國設立，主要營業項目為銅材二次加工業及電線、電纜、光纖跳接線之製造及買賣等。本公司無母公司及最終控制者。本公司及其子公司(以下簡稱「本合併公司」)改變經營策略，於民國102年8月經董事會決議出售子公司—蘇州太空梭電腦線材有限公司之主要資產並於民國103年9月完成清算及法定登記程序。另，本合併公司於民國102年12月出售子公司東莞中鉅光電資訊有限公司20%股權予東莞市南卓實業有限公司，本合併公司持股比例由50%減少至30%。

二、通過財務報告之日期及程序

本合併財務報告已於民國104年3月27日經本公司董事會核准並通過後發布。

三、新發布及修訂準則及解釋之適用

(一)已採用金融監督管理委員會(以下簡稱「金管會」)認可之新發布、修訂後國際財務報導準則之影響：無。

(二)尚未採用金管會認可之新發布、修訂後國際財務報導準則之影響。

依據金管會民國103年4月3日金管證審字第1030010325號令，上市、上櫃及興櫃公司應自民國104年起全面採用經金管會認可並發布生效之2013年版國際財務報導準則(不包含國際財務報導準則第9號「金融工具」)編製財務報告，相關新發布及修正之準則及解釋彙列如下：

準則及解釋編號	主要內容	於下列日期以後開始期間之年度期間生效
國際財務報導準則第1號之修正	國際財務報導準則第7號之比較揭露對首次採用者之有限度豁免	2010年7月1日
國際財務報導準則第1號之修正	嚴重高度通貨膨脹及首次採用者固定日期之移除	2011年7月1日
國際財務報導準則第1號之修正	政府貸款	2013年1月1日
國際財務報導準則第7號之修正	揭露—金融工具之移轉	2011年7月1日
國際財務報導準則第7號之修正	揭露—金融資產及金融負債之互抵	2013年1月1日
國際財務報導準則第10號	合併財務報表	2013年1月1日(修正「投資個體」於2014年1月1日生效)
國際財務報導準則第11號	聯合協議	2013年1月1日

國際財務報導準則第 12 號	對其他個體之權益之揭露	2013 年 1 月 1 日(修正 「投資個體」於 2014 年 1 月 1 日生效)
國際財務報導準則第 13 號	公允價值衡量	2013 年 1 月 1 日
國際會計準則第 1 號之修正	其他綜合損益項目之表達	2012 年 7 月 1 日
國際會計準則第 12 號之修正	遞延所得稅：標的資產之回收	2012 年 1 月 1 日
國際會計準則第 19 號之修正	員工福利	2013 年 1 月 1 日
國際會計準則第 27 號之修正	單獨財務報表	2013 年 1 月 1 日(修正 「投資個體」於 2014 年 1 月 1 日生效)
國際會計準則第 28 號之修正	投資關聯企業及合資	2013 年 1 月 1 日
國際會計準則第 32 號之修正	金融資產及金融負債之互抵	2014 年 1 月 1 日
國際財務報導解釋第 20 號	露天礦場於生產階段之剝除成本	2013 年 1 月 1 日
其他	2010 年對國際財務報導準則之改善	2011 年 1 月 1 日
其他	2009-2011 年對國際財務報導準則 之改善	2013 年 1 月 1 日

經評估後本合併公司認為除下列各項外，適用2013年版國際財務報導準則將不致對本合併公司民國103年度財務報表造成重大變動：

1. 國際會計準則第 19 號「員工福利」

該準則修正內容，主要包括以淨確定福利負債(資產)乘以折現率決定「淨利息」，並用其取代適用修正準則前之利息成本及計畫資產之預期報酬、刪除精算損益得採「緩衝區法」或發生時一次列入損益之會計政策選擇，並規定精算損益應於發生時列入其他綜合損益、前期服務成本應於發生時認列為損益，不再於符合既得條件前之平均期間內按直線法分攤認列為費用、企業係於不再能撤銷離職福利之要約或於認列相關重組成本之孰早者認列離職福利，而非僅於已明確承諾相關離職事件時，始應認列離職福利為負債及費用等。此外，同時增加確定福利計畫之揭露規定。

2. 國際會計準則第 1 號「財務報表之表達」

該準則修正其他綜合損益之表達方式，將列示於其他綜合損益之項目依性質分類為後續不重分類至損益及後續將重分類至損益兩類別。該修正同時規定以稅前金額列示之其他綜合損益項目，其相關稅額應隨前述兩類別予以單獨列示。本合併公司將依該準則改變綜合損益表之表達方式。

3. 國際財務報導準則第 12 號「對其他個體之權益之揭露」

該準則整合各號準則對企業所持有子公司、聯合協議、關聯企業及未納入合併報表之結構型個體之權益之揭露規定，並要求揭露相關資訊。

4. 國際財務報導準則第 13 號「公允價值衡量」

該準則定義公允價值為：於衡量日，市場參與者間在有秩序之交易中出售資產所能收取或移轉負債所須支付之價格。建立公允價值衡量之架構，須以市場參與者之觀點；對於非金融資產之衡量須基於最高及最佳使用狀態；並規範公允價值衡量相關揭露。經評估該準則對本合併公司財務狀況與經營結果無重大影響，並將依規定增加公允價值衡量相關揭露。

(三)國際會計準則理事會已發布但尚未經金管會認可之國際財務報導準則之影響下表彙列國際會計準則理事會已發布但尚未納入金管會認可 2013 年國際財務報導準則之新發布及修正之準則及解釋：

準則及解釋編號	主 要 內 容	於下列日期以後開始 期間之年度期間生效
國際財務報導準則第 9 號	金融工具	生效日暫訂 2018 年 1 月 1 日以後開始之年度期間
國際財務報導準則第 9 及 7 號之修正	強制生效日及過渡揭露	生效日暫訂 2018 年 1 月 1 日以後開始之年度期間
國際財務報導準則第 11 號之修正	聯合營運權益之取得	2016 年 1 月 1 日
國際財務報導準則第 14 號	管制遞延帳戶	2016 年 1 月 1 日
國際財務報導準則第 15 號	來自客戶合約之收入	2017 年 1 月 1 日
國際會計準則第 16 及 38 號之修正	可接受之折舊及攤銷方法之闡述	2016 年 1 月 1 日
國際會計準則第 19 號之修正	確定福利計畫：員工提撥金	2014 年 7 月 1 日
國際會計準則第 36 號之修正	非金融資產可回收金額之揭露	2014 年 1 月 1 日
國際會計準則第 39 號之修正	衍生工具之合約更替及避險會計之繼續	2014 年 1 月 1 日
國際財務報導解釋第 21 號	公課	2014 年 1 月 1 日
其他	2010-2012 年對國際財務報導準則之改善	2014 年 7 月 1 日
其他	2011-2013 年對國際財務報導準則之改善	2014 年 7 月 1 日

本合併公司現正持續評估上述準則及解釋對本合併公司財務狀況與經營結果之影響，相關影響待評估完成時予以揭露。

四、重大會計政策之彙總說明

編製本合併財務報表所採用之主要會計政策說明如下。除另有說明外，此等政策在所有報導期間一致地適用。

(一) 遵循聲明

本合併財務報告係依照證券發行人財務報告編製準則（以下稱「財務報告編製準則」）及經金融監督管理委員會（以下稱「金管會」）認可之國際財務報導準則（IFRS）、國際會計準則（IAS）、解釋（IFRIC）及解釋公告（SIC）（以下稱「IFRSs」）編製。

(二) 編製基礎

1. 除以公允價值衡量之金融工具外，本合併財務報表係依歷史成本基礎編製，歷史成本通常係依取得資產所支付對價之公允價值。
2. 以下所述之重大會計政策一致適用於本合併財務報表涵蓋之所有期間。
3. 編製符合IFRSs之財務報表需要使用一些重要會計估計，在應用本合併公司的會計政策過程中亦需要管理階層運用其判斷，涉及高度判斷或複雜性之項目，或涉及合併財務報告之重大假設及估計之項目，請詳附註五說明。

(三) 合併基礎

1. 合併財務報表編製原則
 - (1) 本合併財務報表包含母公司及由母公司所控制個體（即子公司）之財務報表。控制係指母公司可主導某一個體之財務及營運政策之權力，以從其相關營運活動中獲取利益。
 - (2) 合併綜合損益表已適當納入被收購或被處分子公司於當年度自收購生效日起或至處分生效日止之營運損益。子公司之綜合損益總額係歸屬至本公司業主及非控制權益，即使非控制權益因而成為虧損餘額。
 - (3) 子公司之財務報表業已適當調整，俾使其會計政策與本公司所使用之會計政策一致。本公司合併個體間之重大交易、餘額、收益及費損業已於合併時全數消除。
 - (4) 對於子公司所有權權益之變動未導致本公司喪失對子公司之控制時，此變動係以權益交易處理。為反映本公司及非控制權益對子公司相對權益之變動，已予調整其帳面金額。非控制權益之調整數與所支付或收取對價公允價值間之差額，係直接認列於權益並歸屬於本公司業主。

2. 列入合併財務報表之子公司：

投資公司 名稱	子公司名稱	業務性質	所持股權百分比	
			103.12.31	102.12.31
本公司	新加坡太空梭電線有限公司	電線、電纜、光纖跳接線之製造及買賣、光纖材料、零件、配件之組合及買賣	- (註1)	- (註1)
本公司	SPACE SHUTTLE HI-TECH CO., LTD	電線、電纜、光纖跳接線之製造及買賣、光纖材料、零件、配件之組合及買賣	100%	100%
本公司	香港太空梭電線有限公司	電線、電纜、光纖跳接線之製造及買賣、光纖材料、零件、配件之組合及買賣	100% (註1)	100% (註1)
SPACE SHUTTLE HI-TECH CO., LTD.	蘇州太空梭電腦線材有限公司	電線、電纜、光纖跳接線之製造及買賣、光纖材料、零件、配件之組合及買賣	- (註2)	100% (註2)
SPACE SHUTTLE HI-TECH CO., LTD.	東莞紅翔金屬導體有限公司	銅線之生產及銷售	100%	100%
香港太空梭電線有限公司	東莞中鉅資訊光電有限公司	新型電子元件、新型儀表元件及工程塑料之生產及銷售	- (註3)	- (註3)
香港太空梭電線有限公司	東莞厚街溪頭太空梭電線有限公司	電線、電話線、新塑膠粒之產銷業務之生產與銷售	100%	100%
香港太空梭電線有限公司	東莞菲太電子有限公司	電腦週邊產品(電腦連接線插頭、帶接頭光纖線、電源線、電源線連接器、電子元器件、電子記憶體等)之生產與銷售	100%	100%

註1：本合併公司民國102年度修改投資架構，對香港太空梭電線有限公司之投資，原部份由新加坡太空梭電線有限公司持有，改全部由本公司持有，新加坡太空梭電線有限公司已完成清算及登記法定程序，並於民國103年3月26日取得投審會核准函。

註2：本合併公司於民國102年8月經董事會決議出售子公司—蘇州太空梭電腦線材有限公司之主要資產，並於民國103年9月21日完成清算及法定登記程序並匯回相關投資款，並於民國103年11月19日取得投審會核准函。

註3：本合併公司於民國102年8月經董事會決議出售子公司—東莞中鉅資訊光電有限公司20%股權予東莞南卓實業有限公司，並於民國102年12月12日協議簽訂股權轉讓協議書，雙方並約定自簽約日起股權移轉生效，本合併公司喪失對該被投資公司之控制力。

3. 未列入合併財務報表之子公司：無此情形。

4. 子公司會計期間不同之調整及處理方式：無此情形。
5. 子公司將資金移轉予母公司之能力受重大限制者，該限制之本質與程度：無此情形。

(四) 外幣交易

1. 本合併公司之財務報表所列項目，均以各公司營業所在之主要經濟環境之貨幣（功能性貨幣）衡量之。合併財務報表係以功能性貨幣-新台幣表達，亦為本合併公司之表達貨幣。
2. 外幣交易係依交易日或依再衡量之評估日之匯率換算為功能性貨幣。結算此等交易所產生之匯兌利得和損失，以及將外幣計價之貨幣性資產和貨幣性負債以資產負債表日匯率換算所產生之匯兌利得和損失，均認列為當期損益。
3. 期末就外幣非貨幣性資產或負債餘額，屬依公允價值衡量且變動列入損益者，按資產負債表日之即期匯率評價調整，因調整而產生之兌換差額列為當期損益；屬依公允價值衡量且變動列入股東權益調整項目者，按資產負債表日之即期匯率評價調整，因調整而產生之兌換差額，列為其他綜合淨利項目。
4. 功能性貨幣與表達貨幣不同時，依下述方式換算為表達貨幣：（1）各個體資產負債表內之資產和負債，按該資產負債表日之收盤匯率換算。（2）各個體損益表內之收益和費用，按損益表期間之平均匯率換算（若平均匯率無法合理約當於交易日期下之匯率累計影響效果，則損益項目改以交易日期之匯率換算）。（3）上述換算產生之匯兌差額，列為其他綜合淨利項目。

(五) 資產負債區分流動及非流動之分類標準

流動資產包括為交易目的而持有及預期於一年內變現或耗用之資產，資產不屬於流動資產者為非流動資產。流動負債包括為交易目的而發生及須於一年內清償之負債，負債不屬於流動負債者為非流動負債。

(六) 現金及約當現金

係指隨時可轉換成定額現金及即將到期（自投資日起三個月內到期）且利率變動對其價值影響甚少之投資。

(七) 金融資產與金融負債

本合併公司之金融資產或金融負債於原始認列時以公允價值衡量。但非以公允價值衡量且公允價值變動認列為損益之金融資產或金融負債，尚應加計取得或發行之交易成本。依慣例交易購買或出售之金融資產，採交易日會計處理。

1. 透過損益按公允價值衡量之金融資產或金融負債

本合併公司透過損益按公允價值衡量之金融資產或金融負債係指持有供交易之金融資產或金融負債與原始認列時被指定為透過損益按公允價值衡量之金融資產或金融負債。金融資產或金融負債若在取得時主要係為短期內出售，則分類為持有供交易之金融資產或金融負債。衍生工具除依避險會計被指定為避險項目外，均分類為持有供交易之金融資產或金融負債。本合併公司於金融資產或金融負債符合下列條件之一時，於原始認列時將其指定為透過損益按公允價值衡量：

- (1) 係混合(結合)合約。
- (2) 可消除或重大減少衡量或認列不一致。
- (3) 係依書面之風險管理或投資策略，以公允價值基礎管理並評估其績效之投資。

本合併公司對於符合交易慣例之持有供交易之金融資產或金融負債與原始認列時被指定為透過損益按公允價值衡量之金融資產或金融負債係採用交易日會計。

透過損益按公允價值衡量之金融資產或金融負債，於原始認列時按公允價值衡量，相關交易成本則認列為原始投入成本。續後按公允價值衡量，其公允價值之變動認列於當期損益。

2. 備供出售金融資產

備供出售金融資產係指定為備供出售或未被分類為任何其他類別之非衍生性金融資產。本合併公司對於符合交易慣例之備供出售金融資產係採用交易日會計。

備供出售金融資產於原始認列時按其公允價值加計交易成本衡量，續後按公允價值衡量，其公允價值之變動認列於其他綜合損益。本合併公司持有之備供出售金融資產，其公允價值衡量主要係參考同類型公司評價、公司技術發展情形、市場狀況及其他經濟指標所做估計。任何判斷及估計之變動，均可能會影響其公允價值之衡量。

(八) 衍生性金融商品與避險交易

本合併公司從事遠期外匯合約、商品選擇權與利率交換等之衍生性金融商品交易，以規避匯率、商品價格與利率變動風險。此類衍生性金融商品原始認列與續後衡量皆以公平價值為基礎。

當不符合避險會計的條件時，衍生性金融商品公平價值變動部分則認列為當期損益。

避險關係可分為下列三種類型：

1. 公平價值避險：避險工具以公平價值再衡量，或帳面價值因匯率變動所產生之損益，立即認列為當期損益；被避險項目因所規避之風險而產生之利益或損失，係調整被避險項目之帳面價值並立即認列為當期損益。
2. 現金流量避險：避險工具損益認列為股東權益調整項目。若被避險之預期交易將認列資產或負債，則將原列為股東權益調整項目之損益，於所認列資產或負債影響損益之期間內，重分類為當期損益，並於被避險之預期交易影響淨損益時，將前述直接認列為股東權益調整項目之損益轉列為當期損益。
3. 國外營運淨投資避險：將避險工具之損益認列為股東權益調整項目，並於處分國外營運機構時，轉列為當期損益。

(九) 應收帳款及減損評估

長期應收款項應按設算利率設算其公平價值，其公平價值與到期值之差額列為「未實現利息收入」，並按利息法分期轉列為利息收入。但一年期以內之應收款項，其公平價值與到期值差異不大且其交易量頻繁者，則不以公平價值評價。

應收款項之減損評估係首先確認是否存在客觀證據顯示重大個別應收款項發生減損，重大個別應收款項存在客觀證據顯示發生減損者，應個別評估其減損金額，其餘存在客觀證據顯示發生減損之非屬重大之應收款項，以及無減損客觀證據之應收款項，將具類似信用風險特徵者納入群組，分別評估該組資產之減損。

(十) 存貨

存貨於取得時以成本為入帳基礎，採永續盤存制。存貨之計算採加權平均法。存貨按成本與淨變現價值孰低評價，比較成本與淨變現價值時除同類別存貨外，係採個別項目為基礎。存貨若有瑕疵、損壞或陳廢等，致其價值顯著減低者，則以淨變現價值為評價基礎。

(十一) 待出售非流動資產

非流動資產帳面金額之回收主要係透過出售交易而非繼續使用，則分類為待出售。符合此分類之非流動資產必須於目前狀態下可供立即出售，且其出售必須為高度很有可能。當適當層級之管理階層承諾出售該資產之計畫，且此出售交易預期自分類日起一年內完成時，將符合出售為高度很有可能。

分類為待出售之非流動資產係以帳面金額與公允價值減出售成本孰低者衡量，且對此類資產停止提列折舊。

(十二) 不動產、廠房及設備

1. 認列與衡量：不動產、廠房及設備項目係依成本減累計折舊與累計減損衡量。成本包括可直接歸屬於取得或建置資產之增額成本，及拆卸與遷移或復原成本。
2. 重分類至投資性不動產：當供自用之不動產變更用途為投資性不動產，該項不動產應按移轉當時之帳面值為入帳基礎，不認列損益。
3. 後續成本：不動產、廠房及設備項目之一部分重置時所發生的成本，若該部分之未來經濟效益很有可能流入本合併公司，且其成本能可靠衡量，則該成本認列為該項目之帳面金額，被重置部分之帳面金額則予以除列。不動產、廠房及設備之日常維修成本於發生時認列為損益。
4. 折舊：折舊係依可折舊金額計算，可折舊金額係指資產之成本或其他替代成本之金額，減除殘值後之餘額。

折舊係按直線法依不動產、廠房及設備項目之各個部分的估計耐用年限計提並認列為損益，因其最能貼切反映資產未來經濟效益的預期耗用模式。除非可合理確認本合併公司將於租賃期間屆滿時取得所有權，租賃資產係依租賃期間及其耐用年限孰短者計提折舊。土地無須攤提折舊。

折舊係按下列耐用年數計提：

建築物及改良：六至五十年；

機器設備：二至十年；

雜項設備：二至十年；

辦公設備：三至五年。

估計耐用年限、殘值及折舊方法於報導期間結束日進行檢視，任何估計變動之影響係推延適用。

5. 處分或報廢不動產、廠房及設備所產生之利益或損失，係以處分價款與資產帳面金額兩者間之差額，認列於損益。

(十三) 投資性不動產

1. 投資性不動產係指本合併公司為賺取租金而持有之不動產，並以取得成本入帳。續後則以成本減除累計折舊及累計減損損失衡量之。
2. 當投資性不動產不再出租而轉供自用時，以狀態改變日之帳面價值轉列不動產、廠房及設備。原自用不動產轉供出租時，以狀態改變日之帳面價值轉列投資性不動產。
3. 投資性不動產之折舊係採直線法，於資產耐用年限內沖銷其成本減除殘值後之金額。所採用之折舊年限請詳不動產、廠房及設備。

(十四) 租賃

當租賃條款係移轉附屬所有權之幾乎所有風險與報酬予承租人，則將其分類為融資租賃；所有其他租賃則分類為營業租賃。

1. 本合併公司為出租人

營業租賃之租賃收入係按直線基礎於租賃期間內認列為收入。

2. 本合併公司為承租人

營業租賃給付係按直線基礎於租賃期間認列為費用，除非另有系統化的方式更能代表租賃資產經濟效益消耗之時間型態。

(十五) 無形資產

本合併公司取得之有限耐用年限的無形資產以成本減累計攤銷與累計減損損失衡量之。後續支出僅於可增加相關特定資產的未來經濟效益時，方可將其資本化。所有其他支出於發生時認列於損益。攤銷係以資產成本或其他替代成本的金額，扣除殘值為計算基礎。攤銷金額係依直線法按3年計提，估計耐用年限及攤銷方法於報導期間結束日進行檢視，任何估計變動之影響係推延適用。

(十六) 非金融資產之減損

本合併公司於資產負債表日針對有減損跡象之資產，估計其可回收金額，當可回收金額低於其帳面價值時，則認列減損損失。可回收金額係指一項資產之公允價值減出售成本或其使用價值，兩者較高者。當以前年度認列資產減損之情況不存在時，則在以前年度提列損失金額之範圍內予以迴轉。

(十七) 員工福利

1. 退休福利成本

屬確定提撥計畫者，係於員工提供服務期間，就應提撥之退休金數額認列為當期費用；屬確定福利退休計畫者，則按精算結果認列退休金成本。

在確定福利退休福利計畫下，提供福利之成本係使用預計單位福利法決定，並於報導期間結束日進行精算評價。精算損益係於發生期間立即全數認列，並列入合併綜合損益表項下之其他綜合損益。

2. 員工紅利及董監酬勞

本合併公司之員工紅利及董監酬勞係為當年度估列之費用並依其性質列為營業成本或營業費用項下之適當會計科目，惟其實際發放數係依據次年度股東會之決議。嗣後股東會決議與財務報表估列數如有差異，視為估計變動，列為股東會決議年度之當期損益。

(十八) 所得稅

所得稅費用係當期應付所得稅及遞延所得稅之總和。

1. 當期所得稅

當期應付所得稅係以當年度課稅所得為基礎。因有收益及費損係為其他年度之應課稅或可減除項目，或有非屬應課稅或可減除項目，致課稅所得不同於合併綜合損益表所報導之淨利。本合併公司當期所得稅相關負債係按報導期間結束日已立法或已實質性立法之稅率計算。依所得稅法規定計算之未分配盈餘加徵百分之十所得稅係依當年盈餘俟次年度股東會通過盈餘分配案後，公司始就實際盈餘之分配情形，認列百分之十之未分配盈餘所得稅費用。

2. 遞延所得稅

遞延所得稅係根據合併財務報表所載資產及負債帳面金額與計算課稅所得所採用相應課稅基礎二者所產生之暫時性差異予以認列。遞延所得稅負債一般係就所有應課稅暫時性差異予以認列，而遞延所得稅資產則於很有可能具有課稅所得以供可減除暫時性差異使用時認列。暫時性差異若係由其他資產及負債原始認列（不包括企業合併）所產生，且交易當時既不影響課稅所得亦不影響會計利潤者，不認列為遞延所得稅資產及負債。

與投資子公司相關之可減除暫時性差異所產生之遞延所得稅資產，僅於其很有可能具有足夠課稅所得用以實現暫時性差異之利益，且於可預見之未來預期將迴轉的範圍內，予以認列。遞延所得稅資產之帳面金額於每一報導期間結束日予以重新檢視，並針對已不再很有可能具有足夠之課稅所得以供其回收所有或部分資產者，調減帳面金額。

遞延所得稅資產及負債係以預期負債清償或資產實現當期之稅率衡量，該稅率係以報導期間結束日已立法或已實質性立法之稅率（及稅法）為基礎。遞延所得稅負債及資產之衡量係反映企業於報導期間結束日預期回收或清償其資產及負債帳面金額之方式所產生之租稅後果。

3. 本年度之當期及遞延所得稅 當期及遞延所得稅係認列於損益，惟與認列於其他綜合損益或直接計入權益之項目相關之當期及遞延所得稅係分別認列於其他綜合損益或直接計入權益。

(十九) 負債準備

本合併公司因過去事件負有現時義務（法定或推定義務），且很有可能須清償該義務，並對該義務金額能可靠估計時，認列負債準備。

認列為負債準備之金額係考量義務之風險及不確定性，而為報導期間結束日清償義務所須支出之最佳估計。若負債準備係以清償該現時義務之估計現金流量衡量，其帳面金額係為該等現金流量之現值。

(二十) 收入

收入係按已收或應收對價之公允價值衡量，並扣除估計之客戶退貨、折扣及其他類似之折讓。

1. 商品之銷售

銷售商品係於下列條件完全滿足時認列收入：(1) 本合併公司已經將商品所有權之重大風險及報酬移轉予買方；(2) 本合併公司對於已經出售之商品既不持續參與管理，亦未維持有效控制；(3) 收入金額能可靠衡量；(4) 與交易有關之經濟效益很有可能流入本合併公司；及(5) 與交易有關之已發生或將發生之成本能可靠衡量。

2. 租金收入、股利收益及利息收入

租金收入係按直線基礎於租賃期間內認列為收入。

投資所產生之股利收益係於股東收款之權利確立時認列，惟前提係與交易有關之經濟效益很有可能流入本合併公司，且收益金額能可靠衡量。

利息收入係依時間之經過按流通在外本金與所適用之有效利率採應計基礎認列。

上述租金收入係提供與主要營業活動相關之資產予他人使用所收取，故列示於營業外收入及支出項下。

(二十一) 每股盈餘

合併財務報表列示歸屬於本公司普通股權益持有人之基本及稀釋每股盈餘。合併財務報表基本每股盈餘係以歸屬於本公司普通股權益持有人之損益，除以當期加權平均流通在外普通股股數計算之。稀釋每股盈餘則係將歸屬於本公司普通股權益持有人之損益及加權平均流通在外普通股股數，分別調整所有潛在稀釋普通股之影響後計算之。合併財務報表之潛在稀釋普通股包括可轉換公司債及給與員工之股票選擇權。

(二十二)營運部門

營運部門係同時符合下列特性之企業組成單位：

1. 從事可獲得收入並發生費用之經營活動。
2. 營運結果定期由企業之營運決策者複核，以制定分配予該部門資源之決策，並評估該部門之績效。
3. 具個別分離之財務資訊。

五、重大會計判斷、估計及假設不確定性之主要來源

本合併公司編製本合併財務報表時，於採用會計政策之過程中作出重大之判斷，及對有關未來事項作出重大之假設及估計。所作之判斷及估計係依歷史經驗及其他因子為基礎持續評估及調整，請詳以下說明：

(一)會計政策採用之重要判斷

1. 投資性不動產

本合併公司持有之部分不動產係以賺取租金或資本增值為目的，其他部份係供自用。

(二)重要會計估計及假設

本合併公司所作之會計估計係依據特定日當時之情況對於未來事件之合理預期，惟實際結果可能與估計存有差異，對於下個財務年度之資產及負債可能會有重大調整帳面金額之風險的估計及假設，請詳以下說明：

1. 收入認列

銷貨收入原則上係於獲利過程完成時認列。相關退貨及折讓負債準備係依歷史經驗及其他已知原因估計可能發生之產品退回及折讓，於產品出售當期列為銷貨收入之減項，且本合併公司定期檢視估計之合理性。

2. 金融資產－權益投資之減損

本合併公司依據國際會計準則第 39 號決定個別金融資產－權益投資是否發生減損，於作此項決定時需重大判斷。本合併公司評估個別權益投資之公允價值低於其成本的時間及金額，以及被投資者之財務健全情況和短期業務前景，包括產業及部門績效、技術變遷以及營運及融資現金流量等因素。

3. 有形資產及無形資產(商譽除外)減損評估

資產減損評估過程中，本合併公司需依賴主觀判斷並依據資產使用模式及產業特性，決定特定資產群組之獨立現金流量、資產耐用年數及未來可能產生之收益與費損，任何由於經濟狀況之變遷或公司策略所帶來的估計改變均可能在未來造成重大減損。

4. 遞延所得稅資產之可實現性

遞延所得稅資產係於未來很有可能有足夠之課稅所得供可減除暫時性差異使用時方予以認列。評估遞延所得稅資產之可實現性時，必須涉及管理階層之重大會計判斷及估計，包含預期未來銷貨收入成長及利潤率、免稅期間、可使用之所得稅抵減、稅務規劃等假設。任何關於全球經濟環境、產業環境的變遷及法令的改變，均可能引起遞延所得稅資產之重大調整。

5. 存貨之評價

由於存貨須以成本與淨變現價值孰低者計價，故本合併公司必須運用判斷及估計決定資產負債表日存貨之淨變現價值。由於科技快速變遷，本合併公司評估資產負債表日存貨因正常損耗、過時陳舊或無市場銷售價值之金額，並將存貨成本沖減至淨變現價值。此存貨評價主要係依未來特定期間內之產品需求為估計基礎，故可能產生重大變動。

6. 應計退休金負債之計算

計算確定福利義務之現值時，本合併公司必須運用判斷及估計以決定資產負債表日之相關精算假設，包含折現率及計畫資產之預期報酬率等。任何精算假設之變動，均可能會重大影響本合併公司確定福利義務之金額。

7. 金融資產－無活絡市場之未上市(櫃)公司股票公允價值衡量

本合併公司持有之無活絡市場之未上市(櫃)公司股票，其公允價值衡量主要係參考近期籌資活動、同類型公司評價、公司技術發展情形、市場狀況及其他經濟指標所做估計。任何判斷及估計之變動，均可能會影響其公允價值之衡量。有關金融工具公允價值之說明，請詳附註十三(三)。

六、重要會計科目之說明

(一) 現金及約當現金

	103. 12. 31	102. 12. 31
庫存現金及週轉金	\$ 10,015	\$ 1,098
支票存款及活期存款	221,121	204,076
定期存款	25,099	97,760
列報於資產負債表之現金及約當現金	<u>\$ 256,235</u>	<u>\$ 302,934</u>

1. 本合併公司往來之金融機構信用品質良好，且本合併公司與多家金融機構往來以分散信用風險，預期發生違約之可能性甚低，於資產負債表日最大信用風險之暴險金額為現金及約當現金之帳面金額。
2. 本合併公司現金及約當現金無提供作為質押擔保之情形。

(二) 透過損益按公允價值衡量之金融資產(負債)

項目	103. 12. 31	102. 12. 31
流動項目：		
持有供交易金融商品		
非避險之衍生性金融工具		
-利率交換合約	\$ (28)	\$ 39
-匯率選擇權	(13,941)	-
透過損益按公允價值衡量之金融資產	<u>\$ -</u>	<u>\$ 39</u>
透過損益按公允價值衡量之金融負債	<u>\$ (13,969)</u>	<u>\$ -</u>

1. 本合併公司有關非避險之衍生金融資產(負債)評價(損)益說明如下：

	103 年度	102 年度
評價(損)益	<u>\$ (13,419)</u>	<u>\$ (2,802)</u>

2. 有關非避險之衍生金融資產(負債)之交易及合約資訊說明如下：

金融商品項目	103年12月31日		102年12月31日	
	合約金額 (名目本金)	契約期間	合約金額 (名目本金)	契約期間
流動項目：				
利率交換合約	\$ 55,000	101. 9. 21~106. 9. 25	\$ 75,000	101. 9. 21~106. 9. 25
匯率選擇權	US\$ 9,750	103. 1. 25~105. 1. 27	-	-
匯率選擇權	US\$ 3,900	103. 1. 24~105. 1. 25	-	-

本合併公司為規避利率變動現金流量風險及三角貿易匯率變動風險，而與國內金融機構簽訂利率交換合約及匯率選擇權合約，因避險交易未符合使用避險會計之要件，採透過損益按公允價值衡量之會計處理。

3. 本合併公司未有將透過損益按公允價值衡量之金融資產提供質押之情形。

(三) 應收票據(淨額)

	103. 12. 31	102. 12. 31
應收票據	\$ 995	\$ 47, 535
減：備抵呆帳	(4)	(546)
合計	<u>\$ 991</u>	<u>\$ 46, 989</u>

本合併公司民國103年12月31日及102年12月31日，部份應收票據已作為金融機構貸款擔保品之情形請詳附註九。

(四) 應收帳款(淨額)

	103. 12. 31	102. 12. 31
應收帳款	\$ 673, 842	\$ 503, 676
減：備抵呆帳	(10, 410)	(12, 312)
小計	<u>663, 432</u>	<u>491, 364</u>
應收帳款-關係人	159, 503	106, 253
減：備抵呆帳	(6, 611)	-
小計	<u>152, 892</u>	<u>106, 253</u>
合計	<u>\$ 816, 324</u>	<u>\$ 597, 617</u>

1. 上述期間本合併公司與金融機構簽訂有追索權之應收帳款債權讓售合約，依合約規定，金融機構得不承擔相對人之信用風險，相對人仍未付款，本合併公司應無異議買回該筆帳款並償還對此應收帳款所預支之價金，因此本合併公司並無除列讓售之應收帳款，相關預支之價款帳列短期借款項下，請詳附註六(十)，尚未到期之讓售應收帳款相關資訊如下。

讓售對象	103年12月31日		102年12月31日	
	讓售金額	已預支金額	讓售金額	已預支金額
彰化銀行	\$ -	\$ -	US\$ 56 仟元	US\$ 45 仟元

2. 本合併公司對客戶之授信期間原則上為月結30天至150天。備抵呆帳係參考帳齡分析及客戶目前財務狀況分析，以估計無法回收之金額。除已提列減損者，其餘應收票據及應收帳款金額於報導期間結束日之帳齡分析請參閱下表。本公司針對已逾期但未提列減損之應收帳款，經評估其信用品質及存在之客觀證據顯示，並未發生重大改變有相關帳款無法收回情形，故尚無減損疑慮。

(1)應收帳款（含關係人）淨額之帳齡分析：

期 間	103. 12. 31	102. 12. 31
未逾期亦未減損	\$ 703,392	\$ 561,926
已逾期但未減損		
逾期30天內	74,084	6,129
逾期31-90天	28,135	17,788
逾期91-180天	8,942	1,595
逾期181天以上	1,771	10,179
合計	\$ 816,324	\$ 597,617

(2)備抵呆帳之變動（含應收票據）：

	個別評估 減損損失	群組評估 減損損失	合計
103年1月1日餘額	\$ 12,858	\$ -	\$ 12,858
本年度提列（迴轉）	5,970	-	5,970
本年度沖銷	(2,298)	-	(2,298)
匯率影響數	495	-	495
103年12月31日餘額	\$ 17,025	\$ -	\$ 17,025
	個別評估 減損損失	群組評估 減損損失	合計
102年1月1日餘額	\$ 12,937	\$ -	\$ 12,937
本年度提列（迴轉）	-	-	-
本年度沖銷	-	-	-
匯率影響數	(79)	-	(79)
102年12月31日餘額	\$ 12,858	\$ -	\$ 12,858

3. 本合併公司之應收帳款於民國103年12月31日及102年12月31日最大信用風險之暴險金額為每類應收帳款之帳面金額。
4. 本合併公司民國102年12月31日，部份應收帳款已作為金融機構貸款擔保品之情形請詳附註九，本期無此情形。

(五)存貨

	103. 12. 31	102. 12. 31
原料	\$ 80,293	\$ 83,685
在製品	50,304	62,103
製成品	65,378	68,555
商品	1,788	1,437
備抵存貨跌價及呆滯損失	(23,460)	(23,024)
合計	\$ 174,303	\$ 192,756

1. 民國 103 年度及 102 年度與存貨相關之營業成本如下：

	103 年度	102 年度
存貨轉列營業成本	\$ 2,378,667	\$ 2,095,258
存貨報廢損失	7,696	4,900
存貨跌價損失	436	10,287
下腳收入	(22,163)	(31,760)
存貨盤盈	(20,531)	(45,550)
合計	\$ 2,344,105	\$ 2,033,135

2. 本合併公司未有將存貨提供質押之情形。

(六)備供出售金融資產-非流動

項 目	103. 12. 31	102. 12. 31
非流動項目：		
未上市櫃公司股票	\$ 9,950	\$ 9,950
備供出售金融資產評價調整	81,673	71,965
合計	\$ 91,623	\$ 81,915

1. 本合併公司持有之備供出售金融資產原帳列以成本衡量之金融資產，其原始取得成本為34,600仟元，民國101年度評估減損損失24,650仟元。
2. 本合併公司民國103年12月31日及102年12月31日備供出售金融資產未有提供質押之情形。

(七)採用權益法之投資

1. 本合併公司採用權益法之投資列示如下：

關聯企業名稱	103. 12. 31		102. 12. 31	
	金額	持股比例	金額	持股比例
東莞中鉅資訊光電有限公司	\$ 49,128	30%	\$ 40,456	30%

2. 有關本合併公司民國103年及102年對關聯企業之財務資訊彙總如下：

	103年度	102年度
本合併公司所享有關聯企業本期淨利之份額	\$ 6,034	\$ (4,389)

3. 關聯企業之彙總性財務資訊係關聯企業根據相關規定編製之財務報表金額，並反映本合併公司於認列權益法時所為之調整，列示如下：

	103年12月31日	102年12月31日
總資產	\$ 544,633	\$ 356,164
總負債	(380,873)	(221,309)
淨資產	\$ 163,760	\$ 134,855

	103年度	102年度
營業收入淨額	\$ 571,681	\$ 316,139
淨利	\$ 20,113	\$ (31,361)

4. 關聯企業東莞中鉅資訊光電有限公司民國103年財務報表係由其他會計師查核。
5. 本合併公司於民國102年12月出售東莞中鉅資訊光電有限公司之20%股權予東莞市南卓實業有限公司，持股比例由50%減少至30%，因而失去控制力，其出售資訊請詳附註七說明。

(八)不動產、廠房及設備

		103 年度					
		期 初 餘 額	增	加	出 售 或 報 廢	重 分 類 及 匯 差	期 末 餘 額
成	本						
土	地	\$ 97,275	\$ -	\$ -	\$ -	\$ -	\$ 97,275
房	屋 及 建 築	138,631	-	-	-	-	138,631
其	他	266,949	14,543	(22,099)	19,566		278,959
		<u>502,855</u>	<u>14,543</u>	<u>(22,099)</u>	<u>19,566</u>		<u>514,865</u>
累 計 折 舊 及 減 損							
土	地	1,142	-	-	-	-	1,142
房	屋 及 建 築	29,821	3,234	-	18,171		51,226
其	他	115,506	28,383	(18,352)	3,353		128,890
		<u>146,469</u>	<u>31,617</u>	<u>(18,352)</u>	<u>21,524</u>		<u>181,258</u>
帳	面 金 額	<u>\$ 356,386</u>					<u>\$ 333,607</u>
		102 年度					
		期 初 餘 額	增	加	出 售 或 報 廢	重 分 類 及 匯 差	期 末 餘 額
成	本						
土	地	\$ 97,275	\$ -	\$ -	\$ -	\$ -	\$ 97,275
房	屋 及 建 築	180,998	1,324	(39,048)	(4,643)		138,631
其	他	426,385	28,543	(84,202)	(103,777)		266,949
		<u>704,658</u>	<u>29,867</u>	<u>(123,250)</u>	<u>(108,420)</u>		<u>502,855</u>
累 計 折 舊 及 減 損							
土	地	1,142	-	-	-	-	1,142
房	屋 及 建 築	31,684	4,318	-	(6,181)		29,821
其	他	166,353	46,912	-	(97,759)		115,506
		<u>199,179</u>	<u>51,230</u>	<u>-</u>	<u>(103,940)</u>		<u>146,469</u>
帳	面 金 額	<u>\$ 505,479</u>					<u>\$ 356,386</u>

上項不動產、廠房及設備提供擔保之資訊，請詳附註九之說明。

(九)投資性不動產

		103 年度					
		期 初 餘 額	增	加	出 售 或 報 廢	重 分 類 及 匯 差	期 末 餘 額
成	本						
土	地	\$ 213,703	\$ -		\$ -	\$ -	\$ 213,703
房	屋 及 建 築	301,650		-	-	-	301,650
		<u>515,353</u>		-	-	-	<u>515,353</u>
累計折舊及減損							
土	地	-		-	-	-	-
房	屋 及 建 築	105,433	7,103		-	-	112,536
		<u>105,433</u>	<u>7,103</u>		-	-	<u>112,536</u>
帳	面 金 額	<u>\$ 409,920</u>					<u>\$ 402,817</u>
		102 年度					
		期 初 餘 額	增	加	出 售 或 報 廢	重 分 類 及 匯 差	期 末 餘 額
成	本						
土	地	\$ 213,703	\$ -		\$ -	\$ -	\$ 213,703
房	屋 及 建 築	301,650		-	-	-	301,650
		<u>515,353</u>		-	-	-	<u>515,353</u>
累計折舊及減損							
土	地	-		-	-	-	-
房	屋 及 建 築	98,193	7,240		-	-	105,433
		<u>98,193</u>	<u>7,240</u>		-	-	<u>105,433</u>
帳	面 金 額	<u>\$ 417,160</u>					<u>\$ 409,920</u>

1. 投資性不動產之租金收入及直接營運費用：

項 目	103 年度	102 年度
投資性不動產之租金收入	\$ 778	\$ 1,443
當期已產生租金收入之投資性不動產所發生之直接營運費用	\$ 266	\$ 432
當期末產生租金收入之投資性不動產所發生之直接營運費用	\$ 6,837	\$ 6,808

2. 投資性不動產之公允價值為435,232仟元，係以獨立評價人員之評價為基礎，該評價係以市場價值為主，以市場比較法比較鄰近地區相似條件之不動產市場價值，並考量出租該不動產預期收益，以決定不動產之價值。

3. 上項投資性不動產提供擔保情形，請詳附註九之說明。

(十)短期借款

借款性質	103年12月31日	利率區間
銀行借款		
購料借款	\$ 9,229	1.48%-1.55%
信用借款	473,268	1.45%-2.74%
抵押借款	181,000	1.84%-2.45%
合計	<u>\$ 663,497</u>	

借款性質	102年12月31日	利率區間
銀行借款		
購料借款	\$ 153,470	1.20%-1.85%
信用借款	60,863	1.76%-1.93%
抵押借款	100,000	1.84%
應收帳款融資	1,339	1.25%
合計	<u>\$ 315,672</u>	

上述短期借款之擔保情形，請詳附註九之說明。

(十一)應付短期票券

	103年12月31日	102年12月31日
應付短期票券	\$ -	\$ 118,000
應付短期票券折價	-	(347)
合計	<u>\$ -</u>	<u>\$ 117,653</u>
利率區間	-	1.97%

上述借款之擔保情形，請詳附註九之說明。

(十二)待出售非流動資產及與其直接相關之負債

1. 本合併公司之董事會於民國102年8月14日通過處分子公司—蘇州太空梭電腦線材有限公司之計劃，並於民國102年11月8日簽訂處分合約，本合併公司於民國102年6月30日之合併資產負債表中，已將上述公司待處分群組重分類為待出售非流動資產，其轉列金額為人民幣23,735仟元，已於合併資產負債表中單獨表達，該公司已於民國103年9月25日完成清算及法定登記程序。

2. 上述資產負債轉列待出售非流動資產及其相關之負債金額為零。

(十三)長期借款

借款性質	借款期間及還款方式	103年12月31日
彰化銀行	契約期限自 99 年 9 月 20 日至 104 年 9 月 20 日止，自 99.12.20 起按季共分二十期攤還。	\$ 10,500
彰化銀行	契約期限自 101 年 9 月 5 日至 106 年 9 月 5 日止，自 101.12.5 起按季共分二十期攤還。	24,750
彰化銀行	契約期限自 101 年 9 月 21 日至 106 年 9 月 21 日止，自 101.12.21 起按季共分二十期攤還。	55,000
減：一年或一營業週期內到期之長期借款(帳列其他流動負債)		(39,500)
合計		<u>\$ 50,750</u>
利率區間		<u>1.990%~2.568%</u>

借款性質	借款期間及還款方式	102年12月31日
彰化銀行	契約期限自 99 年 9 月 20 日至 104 年 9 月 20 日止，自 99.12.20 起按季共分二十期攤還。	\$ 24,500
彰化銀行	契約期限自 101 年 9 月 5 日至 106 年 9 月 5 日止，自 101.12.5 起按季共分二十期攤還。	33,750
彰化銀行	契約期限自 101 年 9 月 21 日至 106 年 9 月 21 日止，自 101.12.21 起按季共分二十期攤還。	75,000
減：一年或一營業週期內到期之長期借款(帳列其他流動負債)		(43,000)
合計		<u>\$ 90,250</u>
利率區間		<u>2.000%~2.620%</u>

- 本合併公司提供部份資產作為上述長期借款之擔保品，明細請詳附註九之說明。
- 本合併公司未動用借款額度明細如下：

	103.12.31	102.12.31
一年內到期之額度	<u>\$ 411,254</u>	<u>\$ 346,803</u>

一年內到期之額度屬年度額度，於民國104年2月前將另行商議。本合併公司之流動性風險請詳附註十三(二)。

(十四)退休金

1. 本公司依「勞動基準法」訂定之員工退休辦法，係屬確定給付退休辦法，適用於民國94年7月1日實施「勞工退休金條例」前所有正式員工之服務年資，以及於實施「勞工退休金條例」後選擇繼續適用勞動基準法員工之後續服務年資。依該辦法之規定，員工退休金係按退休時一個月平均薪資計算。本公司依員工每月薪資2%提撥員工退休金基金，交由勞工退休準備金監督委員會，以該委員會名義存入台灣銀行之專戶。

2. 資產負債表帳列其他非流動負債認列之金額如下：

	103年12月31日	102年12月31日
已提撥確定福利義務現值	\$ (16,192)	\$ (14,016)
計畫資產公允價值	1,259	1,015
提撥狀況	(14,933)	(13,001)
認前期服務成本	58	70
估計員工精算報告淨負債	(14,875)	(12,931)
估計經理人應計退休金負債	(157)	(120)
認列於資產負債表之淨負債	\$ (15,032)	\$ (13,051)

3. 本合併公司民國103及102年度認列於綜合損益表之退休金成本總額分別為518仟元及417仟元。

4. 本公司之確定福利退休計畫資產，係由台灣銀行按該基金年度投資運用計畫所定委託經營項目之比例及金額範圍內，依勞工退休基金收支保管及運用辦法第六條之項目（即存放國內外之金融機構，投資國內外上市、上櫃或私募之權益證券及投資國內外不動產之證券化商品等）辦理委託經營。該基金之運用，其每年決算分配之最低收益，不得低於依當地銀行二年定期存款利率計算之收益。民國103及102年12月31日構成總計畫資產公允價值之百分比，請詳政府公告之各年度之勞工退休基金運用報告。

整體計畫資產預期報酬率係根據歷史報酬趨勢，對義務之整體期間報酬之預測，並參考勞工退休基金監理會對勞工退休基金之運用情形，於考量最低收益不得低於當地銀行二年定期存款利率之收益之影響所作之估計。

5. 有關退休金之精算假設彙總如下：

	103年度	102年度
折現率	1.750%	1.750%
未來薪資增加率	2.000%	2.000%
計畫資產預期長期報酬率	2.000%	2.000%

對於未來死亡率之假設係依據台灣壽險業第四回及第五回經驗生命表估計。

6. 經驗調整之歷史資訊如下：

	103年度	102年度
確定福利義務現值	\$ (16,192)	\$ (14,016)
計畫資產公允價值	1,259	1,015
計畫剩餘(短絀)	\$ (14,933)	\$ (13,001)
計畫負債之經驗調整	\$ (1,299)	\$ (790)
計畫資產之經驗調整	\$ 4	\$ (3)

7. 自民國94年7月1日起，本公司依「勞工退休金條例」訂定之勞工退休辦法，係屬確定提撥退休辦法。依員工每月薪資6%提撥退休金至勞工保險局之個人專戶。民國103及102年度，本公司依上開退休金辦法認列之退休金費用總額分別為1,117仟元及1,040仟元。
8. 國外子公司之退休金計畫採確定提撥制，其依當地有關法令，公司及員工各依薪資之一定比例限度內提撥退休基金。

(十五)股本

截至民國103年及102年12月31日止，本公司實收資本總額皆為1,391,173仟元，分為139,117仟股，每股面額10元，均為普通股。

(十六)資本公積

1. 依公司法規定，資本公積僅供彌補虧損，但公司無虧損者得以發行股票溢價及受領贈與所得所產生之資本公積之全部或一部發給新股或現金。另依證期局規定，每年撥充資本公積之合計金額不得超過實收資本額10%。其中以發行股票溢價轉入之資本公積撥充資本者，應俟產生該次資本公積經主管機關核准登記後之次一年度，始得將該次轉入之資本公積撥充資本。
2. 資本公積內容如下：

	103年12月31日	102年12月31日
資本公積-長期投資	\$9,128	\$9,128

(十七)保留盈餘

1. 法定盈餘公積

依公司法規定，公司應就稅後純益提撥10%為法定盈餘公積，直至與實收資本總額相等為止。法定盈餘公積依法僅供彌補虧損之用，但公司無虧損者，得依股東會決議之方法，將該項公積超過實收資本額25%的部份，發給新股或現金。

2. 特別盈餘公積

本公司分派盈餘時，依法令規定須就當年度資產負債表日之其他權益項目借方餘額提列特別盈餘公積始得分派，俟後其他權益項目借方餘額迴轉時，迴轉金額得列入可供分派盈餘中。

3. 盈餘分配

(1) 本公司章程第20條規定，年度盈餘分派順序及限制如下：

- A. 提繳所得稅。
- B. 彌補以往年度虧損。
- C. 提百分之十法定盈餘公積。

D. 按法令規定提列特別盈餘公積。

E. 如尚有盈餘，由董事會擬具盈餘分派案提請股東會決議後，依下列比例分派之：

(a). 董事、監察人酬勞百分之五(含)以下。

(b). 員工紅利百分之五(含)至百分之十(含)。

(c). 餘額連同以往年度累積未分配盈餘，由董事會擬具股東紅利分派議案，提請股東會決議分派之。

(2) 本公司對於應付員工紅利及董酬勞之估列係以截至當期止之稅後淨利，考量法定盈餘公積等因素後，以章程所訂之成數為基礎估列(分別以6%及2%估列)。嗣後若董事會決議之發放金額有重大變動時，應調整當年度費用；次年度股東會決議之發放金額仍有變動時，則於股東會決議年度調整入帳。如股東會決議採股票發放員工紅利，股票紅利股數以決議分紅之金額除以股票公平價值決定，股票公平價值係以股東會決議日前一日之收盤價，並考量除權除息之影響為計算基礎。惟本公司民國102年及101年度均有累積虧損尚未彌補，故民國103年度及102年度尚無應估計之員工紅利及董監酬勞。

(3) 本公司有關董事會通過擬議及股東會決議盈餘分配或虧損撥補之情形，請至台灣證券交易所之「公開資訊觀測站」查詢。

(十八)其他權益項目

	備供出售金融資產 未實現損益	國外營運機構財務報 表換算之兌換差額	總計
103年1月1日	\$ 71,965	\$ 6,958	\$ 78,923
公允價值變動	9,708	-	9,708
外幣換算差異數	-	24,811	24,811
103年12月31日	\$ 81,673	\$ 31,769	\$ 113,442

	備供出售金融資產 未實現損益	國外營運機構財務報 表換算之兌換差額	總計
102年1月1日	\$ 54,578	\$ (18,771)	\$ 35,807
公允價值變動	17,387	-	17,387
外幣換算差異數	-	25,729	25,729
102年12月31日	\$ 71,965	\$ 6,958	\$ 78,923

(十九)其他收入及其他(損)益

1. 其他收入

	103 年度	102 年度
租金收入	\$ 778	\$ 1,443
利息收入	1,898	586
合計	<u>\$ 2,676</u>	<u>\$ 2,029</u>

2. 其他利益及損失

	103 年度	102 年度
透過損益按公允價值衡量之 金融資產(負債)利益	\$ (13,419)	\$ (2,802)
淨外幣兌換(損)益	22,998	(5,772)
處分不動產、廠房及設備(損 失)利益	(2,513)	15,099
其他	24,399	25,740
合計	<u>\$ 31,465</u>	<u>\$ 32,265</u>

(二十)財務成本

	103 年度	102 年度
利息費用	<u>\$ 13,960</u>	<u>\$ 10,631</u>

(二十一) 員工福利、折舊及攤銷費用功能別彙總

功能別 性質別	103 年度			102 年度		
	屬於營業成 本者	屬於營業費 用者	合 計	屬於營業成 本者	屬於營業費 用者	合 計
員工福利						
薪資費用	\$ 136,244	\$ 63,356	\$ 199,600	\$ 118,742	\$ 57,584	\$ 176,326
勞健保費用	8,520	7,919	16,439	9,841	6,370	16,211
退休金費用	-	1,635	1,635	-	1,457	1,457
員工福利費用	70,630	7,909	78,539	68,193	9,834	78,027
折舊費用	22,400	16,320	38,720	34,478	22,255	56,733
攤銷費用	105	4,261	4,366	2,903	5,817	8,720

(二十二) 所得稅費用

1. 所得稅費用組成部分

	103 年度	102 年度
當期所得稅：		
當期產生之應付所得稅	\$ 4,206	\$ 4,043
以前年度所得稅高低估	-	440
當期所得稅總額	4,206	4,483
遞延所得稅：		
暫時性差異之原始產生及迴轉	6,549	863
遞延所得稅總額	6,549	863
所得稅費用	\$ 10,755	\$ 5,346

2. 遞延所得稅資產-非流動

	103 年 12 月 31 日	102 年 12 月 31 日
投資損失認列產生	\$ 51,892	\$ 52,066
兌換損(益)產生	(983)	(374)
呆帳損失認列差異產生	12,953	13,183
退休金費用認列差異產生	2,910	2,856
虧損扣抵產生	163,013	173,664
其他產生	5	210
備抵評價	(214,905)	(225,730)
遞延所得稅資產淨額	\$ 14,885	\$ 15,875

3. 本公司營利事業所得稅業經稅捐稽徵機關核定至民國101年度。

4. 待彌補虧損相關資訊

	103. 12. 31	102. 12. 31
87年度以後	\$ (322,611)	\$ (339,594)

5. 兩稅合一相關資訊

(1) 可扣抵稅額帳戶餘額

	103. 12. 31	102. 12. 31
可扣抵稅額帳戶餘額	\$ 8	\$ 8

(2) 盈餘分配之稅額扣抵比率

本公司民國103年度及102年度均為累積虧損，故無盈餘分配之稅額扣抵比率之揭露。

6. 依中華民國所得稅法規定，本公司前十年度虧損可抵減金額估計958,901仟元，分別於104至113年到期。

(二十三) 本公司每股盈餘

	103 年度	102 年度
基本每股盈餘		
歸屬母公司業主本期淨損(仟元)	\$ (11,217)	\$ (75,963)
加權平均流通在外股數(仟股)	139,117	139,117
基本每股盈餘(元)	\$ (0.08)	\$ (0.55)

七、除列子公司資訊

本合併公司於民國102年決議處分蘇州太空梭電腦線材有限公司之主要資產，並於民國103年9月21日完成清算及法定登記程序並匯回相關投資款。

本合併公司於102年12月處分對中鉅公司20%之股權，對該公司之財務及營運政策不再具有主導能力，並將相關資產負債及非控制權益予以除列。

上述相關處分資訊如下：

(一) 取得價款及除列子公司資產及負債之分析

	103. 1. 1-103. 9. 21	102. 1. 1-102. 11. 30
採權益法處分之投資子公司淨資產	\$ 122,741	\$ 69,122
採權益法之投資子公司淨負債	-	(39,466)
可辨認淨資產	122,741	29,656
匯率影響數	-	(702)
股權出售之售價	(122,741)	(31,865)
處分採權益法之投資子公司之淨利益	\$ -	\$ (2,911)
期末售價帳列其他應收款	\$ -	\$ 31,865

(二) 除列子公司之淨現金流出

	103. 1. 1-103. 9. 21	102. 1. 1-102. 11. 30
除列之現金及約當現金餘額	\$ -	\$ 15,376

八、關係人交易

(一)關係人之名稱及關係

關係人名稱	與本公司之關係
興揚實業有限公司(興揚)	實質關係人
東莞中鉅資訊光電有限公司(中鉅)	本公司採權益法評價之關聯企業(註1)
東莞市南卓實業有限公司(南卓)	該公司負責人與中鉅相同(註2)

註1：本合併公司於民國102年12月出售對該公司持股，持股比例由50%減少至30%，並喪失控制力。

註2：本公司於民國102年12月出售對中鉅公司持股，持股比例由原來50%降至30%，並喪失控制力，因此從民國103年度起，與南卓公司已非屬關係人。

(二)與關係人間之重大交易事項

1. 銷貨

	103 年度		102 年度	
	金額	%	金額	%
中鉅	\$ 231,559	9.14	\$ 175,060	8.06

本合併公司對關係人之銷貨，通常之收款期間為月結60-90天。交易條件與一般銷貨尚無顯著不同。

2. 營業成本-進貨

	103 年度		102 年度	
	金額	%	金額	%
興揚	\$ 80,130	3.42	\$ 294,565	14.49
中鉅	9,406	0.40	1,535	0.07
	\$ 89,536	3.82	\$ 296,100	14.56

本合併公司對關係人之進貨，通常之付款期間為月結90天。交易條件與一般進貨尚無顯著不同。

3. 營業成本-製造費用

	103 年度		102 年度	
	金額	%	金額	%
興揚	\$ 13,466	0.57	\$ -	-
中鉅	221	0.01	-	-
	\$ 13,687	0.58	\$ -	-

4. 營業費用

	103 年度		102 年度	
	金 額	占該科目%	金 額	占該科目%
南卓	\$ -	-	\$ 3,815	1.61

5. 其他利益及損失

	103 年度		102 年度	
	金 額	%	金 額	%
中鉅	\$ 2,140	7.65	\$ -	-

(三)與關係人間之債權債務

1. 應收帳款

	103 年 12 月 31 日		102 年 12 月 31 日	
	金 額	%	金 額	%
中鉅	\$ 152,892	18.73	\$ 106,253	17.78

上述應收中鉅款項分別於103年及102年度提列備抵呆帳6,611仟元及0元。

2. 其他應收款

	103 年 12 月 31 日		102 年 12 月 31 日	
	金 額	%	金 額	%
中鉅	\$ 8,637	17.56	\$ 12,815	21.25

東莞厚街溪頭太空梭電線有限公司於民國102年12月將部份固定資產出售予中鉅公司，其價款為5,027仟元，截至民國103年12月31日止尚未收取，帳列其他應收款。

3. 應付帳款

	103 年 12 月 31 日		102 年 12 月 31 日	
	金 額	%	金 額	%
興揚	\$ -	-	\$ 126,827	35.20
中鉅	1,572	0.49	1,829	0.51
	\$ 1,572	0.49	\$ 128,656	35.71

4. 其他應付款

	103 年 12 月 31 日		102 年 12 月 31 日	
	金 額	%	金 額	%
興揚	\$ 6,579	7.94	\$ -	-
南卓	-	-	4,250	5.96
	\$ 6,579	7.94	\$ 4,250	5.96

(四) 取得設備

民國102年度紅翔公司向興揚公司購置機器設備金額為14,746仟元，截至民國102年12月31日止，相關款項均已支付完畢。

(五) 處分設備

		102年12月31日	
	處分項目	處分價款	處分(損)益
興揚	機器設備	\$ 9,741	\$ 9,096
南卓	機器設備	6,659	-
		<u>\$ 16,400</u>	<u>\$ 9,096</u>

(六) 處分長期股權投資

民國102年12月以31,865仟元之價款出售中鉅公司20%之股權予南卓公司，產生處分利益2,911仟元，請詳附註七。

(七) 主要管理階層薪酬資訊

	103年度	102年度
薪資及其他短期員工福利	<u>\$ 7,009</u>	<u>\$ 3,615</u>

九、抵質押之資產

本合併公司之資產提供擔保明細如下：

項目	103.12.31	102.12.31
應收票據	\$ 361	\$ 25,261
應收帳款	-	1,673
其他金融資產-定期存款	140,551	-
其他金融資產-備償戶存款	1,349	53,114
其他金融資產-海關保證金	-	3,914
不動產、廠房及設備	182,578	185,594
投資性不動產	401,097	406,142
合計	<u>\$ 725,936</u>	<u>\$ 675,698</u>

(一) 抵質押之資產係提供作為金融機構貸款之擔保品及海關出口保證金。

(二) 抵質押之資產係以帳面淨額表達。

十、重大或有負債及未認列之合約承諾

(一) 或有事項

截至民國103年12月31日及102年12月31日止，本合併公司向金融機構申請開立信用狀，已開立未使用之餘額分別為538仟元及2,236仟元。

(二) 承諾事項

本合併公司截至民國103年12月31日止，承租營業場所及倉庫等簽訂租約，於未來五年內估計每年應付租金為47,564仟元。

十一、 重大之災害損失：無。

十二、 重大之期後事項：無。

十三、 其他

(一) 資本風險管理

本合併公司於民國103年度之策略維持與民國102年度相同，均係致力將負債資本比率維持在40%以下。於民國103年12月31日及102年12月31日，本合併公司之負債資本比率如下：

	103.12.31	102.12.31
總借款	\$ 753,747	\$ 566,575
減：現金及約當現金	(256,235)	(302,934)
債務淨額	497,512	263,641
總權益	1,191,132	1,169,571
總資本	\$ 1,688,644	\$ 1,433,212
負債資本比率	29.46%	18.40%

(二) 金融工具

1. 金融工具資訊

民國103年12月31日及102年12月31日本合併公司持有之金融商品在資產負債表之帳面價值與估計公平價值相當。

2. 財務風險管理政策

(1) 本合併公司日常營運受多項財務風險之影響，包含市場風險(包括匯率風險、利率風險、及價格風險)、信用風險及流動性風險。本合併公司整體風險管理政策著重於金融市場的不可預測事項，並尋求可降低對本合併公司財務狀況及財務績效之潛在不利影響。本合併公司使用多項衍生金融工具以規避特定暴險，請詳附註六(二)、(八)。

(2) 風險管理工作由本合併公司財務部按照董事會核准之政策執行。本合併公司財務部透過與公司營運單位密切合作，負責辨認、評估與規避財務風險。董事會對整體風險管理訂有書面原則，亦對特定範圍與事項提供書面政策，例如匯率風險、利率風險、信用風險、衍生與非衍生金融工具之使用，以及剩餘流動資金之投資。

3. 重大財務風險之性質及程度

(1) 市場風險

匯率風險

本合併公司係跨國營運，因此受多種不同貨幣所產生之匯率風險，主要為美元及人民幣。相關匯率風險來自未來之商業交易、已認列之資產與負債，及對國

外營運機構之淨投資。

本合併公司管理階層已訂定政策，規定本合併公司內各公司管理相對其功能性貨幣之匯率風險。本合併公司應透過本公司財務部就其整體匯率風險進行避險。為管理來自未來商業交易及已認列資產與負債之匯率風險，本合併公司透過本公司財務部採用適當的外匯金融工具進行。當未來商業交易、已認列資產或負債係以非該個體之功能性貨幣之外幣計價時，匯率風險便會產生。

	103年12月31日			102年12月31日		
	外幣	匯率	新台幣	外幣	匯率	新台幣
<u>金融資產－貨幣性項目</u>						
美元	\$ 7,172	31.6500	\$ 227,002	\$ 11,609	29.8050	\$ 346,017
港幣	1,277	4.0800	5,212	20,364	3.8430	78,258
人民幣	191,307	5.1724	989,515	91,999	4.8885	449,737
日幣	31	0.2646	8	67	0.2839	19
歐元	26	38.4700	987	-	-	-
<u>金融負債－貨幣性項目</u>						
美元	\$ 9,522	31.6500	\$ 301,380	\$ 12,696	29.8050	\$ 378,402
港幣	484	4.0800	1,976	1,101	3.8430	4,231
人民幣	74,474	5.1724	385,207	43,907	4.8885	214,637

本合併公司財務部之風險管理政策係針對未來12個月每一主要貨幣75%至100%之預期現金流量（主要為出口銷售及存貨採購）進行避險。每一主要貨幣之預期銷售中，民國103年度及102年度約有90%及95%係符合避險會計目的之「高度很有可能」發生之預期交易。

本合併公司持有若干國外營運機構投資，其淨資產承受外幣換算風險。來自本公司國外營運機構淨資產所產生之匯率風險，主要係透過以相關外幣計價之借款來管理。

本合併公司從事之業務涉及若干非功能性貨幣（本公司之功能性貨幣為新台幣、部分子公司之功能性貨幣為港幣或人民幣），故受匯率波動之影響，具重大匯率波動影響之外幣資產及負債資訊如下：

價格風險

由於本合併公司持有之投資於合併資產負債表中係分類為備供出售金融資產，或透過損益按公允價值衡量之金融資產，因此本合併公司暴露於權益工具之價格風險。本合併公司未有商品價格風險之暴險。為管理權益工具投資之價格風險，本合併公司將其投資組合分散，其分散之方式係根據本合併公司設定之限額進行。

利率風險

本合併公司之利率風險來自長期借款。按浮動利率發行之借款使本合併公司承受現金流量利率風險，部分風險被按浮動利率持有之現金及約當現金抵銷。按固定利率發行之借款則使本合併公司承受公允價值利率風險。本合併公司之政策係將其借款約1.480%與2.450%維持在固定利率工具。

本合併公司模擬多項方案並分析利率風險，包含考量再融資、現有部位之續約、其他可採用之融資和避險等，以計算特定利率之變動對損益之影響。就每個模擬方案，所有貨幣均係採用相同之利率變動。此等模擬方案僅運用於計息之重大負債部位。

(2)信用風險

- A. 信用風險係本合併公司因客戶或金融工具之交易對手無法履行合約義務而產生財務損失之風險。本合併公司依內部明定之授信政策，本合併公司於訂定付款及提出交貨之條款與條件前，須就其每一新客戶進行管理及信用風險分析。內部風險控管係透過考慮其財務狀況、過往經驗及其他因素，以評估客戶之信用品質。個別風險之限額係董事會依內部或外部之評等而制訂，並定期監控信用額度之使用。主要信用風險來自現金及約當現金、衍生金融工具，及存放於銀行與金融機構之存款，亦有來自於批發和零售顧客之信用風險，並包括尚未收現之應收帳款及已承諾之交易。對銀行及金融機構而言，僅有獲獨立信評等級至少為「A」級之機構，才會被接納為交易對象。
- B. 於民國103年度及102年度，並無超出信用限額之情事，且管理階層不預期會受交易對手之不履約而產生任何重大損失。
- C. 本合併公司已逾期惟未減損金融資產之帳齡分析資訊，請詳附註六(四)應收帳款之說明。
- D. 本合併公司業已發生減損之金融資產的個別分析，請詳附註六各金融資產之說明。

(3)流動性風險

- A. 現金流量預測是由公司內各營運個體執行，並由本公司財務部予以彙總。本公司財務部監控本合併公司流動資金需求之預測，確保其有足夠資金得以支應營運需要。
- B. 下表係本合併公司之非衍生金融負債及以淨額或總額交割之衍生金融負債，按相關到期日予以分組，非衍生金融負債係依據資產負債表日至合約到期日之剩餘期間進行分析；衍生金融負債係依據資產負債表日至預期到期日之剩餘期間進行分析。下表所揭露之合約現金流量金額係未折現之金額。

非衍生金融負債				
103年12月31日	1年內	1至2年內	2年5年內	5年以上
短期借款	\$ 663,497	\$ -	\$ -	\$ -
應付票據	3,404	-	-	-
應付帳款	322,338	-	-	-
應付帳款-關係人	1,572	-	-	-
其他應付款	76,293	-	-	-
其他應付款-關係人	6,579	-	-	-
長期借款(包含一年或一營業週期內到期)	39,500	29,000	21,750	-

非衍生金融負債				
102年12月31日	1年內	1至2年內	2年5年內	5年以上
短期借款	\$ 315,672	\$ -	\$ -	\$ -
應付短期票券	117,653	-	-	-
應付票據	3,059	-	-	-
應付帳款	231,661	-	-	-
應付帳款-關係人	128,656	-	-	-
其他應付款	71,275	-	-	-
其他應付款-關係人	4,250	-	-	-
長期借款(包含一年或一營業週期內到期)	43,000	39,500	50,750	-

(三)公允價值估計

1. 下表為分析以公允價值衡量之金融工具所採用之評價技術。各等級之定義如下：

第一等級：相同資產或負債於活絡市場之公開報價(未經調整)。

第二等級：除包含於第一等級之公開報價外，資產或負債直接(亦即價格)或間接(亦即由價格推導而得)可觀察之輸入值。

第三等級：非以可觀察市場資料為基礎之資產或負債之輸入值。

本合併公司於民國103年12月31日及102年12月31日以公允價值衡量之金融資產及負債如下：

103年12月31日	第三等級
金融資產：	
備供出售金融資產	
-權益證券	\$ 91,623
金融負債：	
持有供交易金融負債	
非避險之衍生金融工具	\$ (13,941)
-匯率選擇權	
非避險之衍生金融工具	
-利率交換	\$ (28)
102年12月31日	第三等級
金融資產：	
持有供交易金融資產	
非避險之衍生金融工具	
-利率交換	\$ 39
備供出售金融資產	
權益證券	\$ 81,915

2. 如一項或多項重大參數並非依可觀察市場資料取得，則該金融工具係屬於第三等級。

3. 用以評估金融工具之特定評估技術包括：

- (1) 同類型工具之公開市場報價或交易商報價。
- (2) 利率交換之公允價值係將估計之未來現金流量依可觀察之殖利率曲線折算之現值。
- (3) 其他評價技術，以決定其餘金融工具之公允價值。

4. 民國103年12月31日及102年12月31日屬於第三等級金融工具之變動如下：

	權益證券	衍生金融工具	合計
民國103年1月1日	\$ 81,915	\$ 39	\$ 81,954
認列於當期損益之損失	-	(13,419)	(13,419)
認列於其他綜合損益之損失	9,708	-	9,708
匯率影響數	-	(589)	(589)
民國103年12月31日	\$ 91,623	\$ (13,969)	\$ 77,654

	權益證券	衍生金融工具	合計
民國102年1月1日	\$ 64,528	\$ 415	\$ 64,943
認列於當期損益之利益	-	(376)	(376)
認列於其他綜合損益之利益	17,387	-	17,387
匯率影響數	-	-	-
民國102年12月31日	\$ 81,915	\$ 39	\$ 81,954

(四) 停業單位

自民國102年6月起，本合併公司中之子公司蘇州太空梭電腦線材有限公司陸續停止生產。前述交易符合國際財務報導準則第五號公報「待出售非流動資產及停業單位之會計處理準則」之規定而表達為停業單位。

單位：人民幣(仟元)

	103 年度	102 年度
停業單位損益		
營業收入淨額	\$ -	\$ 29,500
營業成本及費用	(2)	(46,786)
營業外收支淨額	185	797
停業單位稅前(損)益	183	(16,489)
所得稅(費用)利益	-	-
停業單位(損)益	183	(16,489)
停業單位資產處分損益及依淨公平價值衡量損益	-	-
停業單位稅前資產處分(損)益及依公平價值衡量(損)益	-	14,766
所得稅(費用)利益	-	-
停業單位資產處分(損)益及依淨公平價值衡量(損)益	-	14,766
停業單位(損)益	\$ 183	\$ (1,723)

停業單位現金流量揭露如下：

	103 年度	102 年度
營業活動現金流量	\$ 60	\$ 20,666
投資活動現金流量	\$ -	\$ 108,488
融資活動現金流量	\$ -	\$ (48,637)

十四、附註揭露事項

(一)重大交易事項相關資訊

編號	項 目	附表
1	資金貸與他人	附表一
2	為他人背書保證	附表二
3	期末持有有價證券情形(不包括投資子公司、關聯企業及合資控制部分)	附表三
4	累積買進或賣出同一有價證券之金額達新台幣三億元或實收資本額百分之二十以上者	無
5	取得不動產之金額達新台幣三億元或實收資本額百分之二十以上者	無
6	處分不動產之金額達新台幣三億元或實收資本額百分之二十以上者	無
7	與關係人進、銷貨之金額達新台幣一億元或實收資本額百分之二十以上者	附表四
8	應收關係人款項達新台幣一億元或實收資本額百分之二十以上者	無
9	從事衍生性商品交易者	請詳附註六(二)及六(十二)
10	母子公司間及各子公司間之業務關係及重要交易往來情形及金額	附表六
11	發行人股票無面額或每股面額非屬新臺幣十元者，本款第四日至第八目有關實收資本額百分之二十之交易金額規定，以資產負債表歸屬於母公司業主之權益百分之十計算	無

(二)轉投資事業相關資訊(不包括大陸被投資公司)

1. 民國103年度本合併公司之轉投資事業資訊如下：

單位：新台幣仟元/股數：仟股

投資公司 名稱	被投資公司 名稱	所在 地區	主要營 業項目	原始投資金額		期 末 持 有			被投資 公司 本期損益	本期認 列之投 資損益	備 註
				本期期末	去年年底	股 數	比率	帳面 金額			
本公司	SPACE SHUTTLE HI-TECH CO.,LTD.	SAMOA	(註1)	\$244,987	\$307,779	8,000	100.00%	\$307,847	\$35,621	\$35,621	子公司 (註3)
本公司	香港太空梭電 線有限公司	香 港	(註2)	546,243	546,243	130,221	100.00%	291,685	(34,597)	(34,597)	子公司 (註4)

註1：電線、電纜、光纖跳接線之製造及買賣、光纖材料、零件、配件之組合及買賣。

註2：電線、電纜、光纖跳接線之製造及買賣、光纖材料、零件、配件之組合及買賣。

註3：SPACE SHUTTLE HI-TEC CO., LTD於民國103年9月辦理減資退回股款122,741仟元，本公司認列3,712仟元之處分採用權益法投資之利益，並於民國103年11月19日經審二字第10300263370號核准註銷投資。

註4：新加坡太空梭電線有限公司所持有之香港太空梭電線有限公司79.27%股權已轉讓予本公司，且對新加坡投資案業經經濟部投資審議委員會於民國103年3月26日經審二字第10300055400號核准註銷投資。

註5：上列轉投資公司已列入本合併報表。

2. 重大交易事項相關資訊：

編號	項 目	附表
1	資金貸與他人	附表一
2	為他人背書保證	無
3	期末持有有價證券情形(不包括投資子公司、關聯企業及合資控制部分)	無
4	累積買進或賣出同一有價證券之金額達新台幣三億元或實收資本額百分之二十以上者	無
5	取得不動產之金額達新台幣三億元或實收資本額百分之二十以上者	無
6	處分不動產之金額達新台幣三億元或實收資本額百分之二十以上者	無
7	與關係人進、銷貨之金額達新台幣一億元或實收資本額百分之二十以上者	附表四
8	應收關係人款項達新台幣一億元或實收資本額百分之二十以上者	附表五
9	從事衍生性商品交易者	無
10	母子公司間及各子公司間之業務關係及重要交易往來情形及金額	附表六
11	發行人股票無面額或每股面額非屬新臺幣十元者，本款第四日至第八目有關實收資本額百分之二十之交易金額規定，以資產負債表歸屬於母公司業主之權益百分之十計算	無

(三) 大陸投資資訊

1. 轉投資大陸地區之事業相關資訊如下：

大陸被投資 公司名稱	主要營 業項目	實收資 本額	投資方 式	本期期 初自台 灣匯出 累積投 資金額	本期匯出或收回投 資金額		本期期末自 台灣匯出累積 投資金額	被投資公 司本期損 益	本公司直 接或間接 投資之持 股比例	本期認列投 資損益 (註9)	期末投資帳 面價值	截至本期 止已匯回 投資收益
					匯出	收回						
東莞中鉅資訊 光電有限公司	(註1)	\$143,365	(二) (註6)	\$74,647 (註7)	\$ -	\$ -	\$74,647	\$20,112	30.00% (註7)	\$ 6,034	\$ 49,128	\$ -
東莞厚街溪頭 太空梭電線有 限公司	(註2)	135,502	(二) (註6)	135,502	-	-	135,502	(9,364)	100.00%	(8,592)	98,096	-
東莞菲太電子 有限公司	(註3)	39,794	(二) (註6)	39,794	-	-	39,794	(13,830)	100.00%	(12,229)	(256)	-
蘇州太空梭電 腦線材有限公 司	(註4)	155,096	(二) (註6)	155,096	-	122,741 (註8)	-	1,042	-	1,042	-	-
東莞紅翔金屬 導體有限公司	(註5)	244,987	(二) (註6)	152,683	92,304	-	244,987	37,948	100.00%	35,643	305,654	-

註1：新型電子元件、新型儀表元件及工程塑料之生產與銷售。

註2：電線、電話線、新塑膠粒之產銷業務之生產與銷售。

註3：電腦週邊產品(電腦連接線插頭、帶接頭光纖線、電源線、電源線連接器、電子元
器件、電子記憶體等)之生產與銷售。

註4：電線、電纜、光纖跳線之製造及買賣、光纖材料、零件、配件之組合及買賣。

註5：銅線之生產及銷售。

註6：透過第三地區投資設立公司再投資大陸公司。

註7：本合併公司已於102年12月出售20%股權，持股由50%減至30%

註8：蘇太公司已於民國103年9月清算完結，並於當月匯回股款人民幣24,830仟元(折合新台
幣122,741仟元)。

註9：本期認列投資損益除東莞中鉅資訊光電有限公司外，均依據台灣母公司簽證會計師
查核之財務報表。

2. 轉投資大陸地區限額

本期期末累計自台灣匯 出赴大陸地區投資金額 (註1)	經濟部投審會核准投資金額	依經濟部投審會規定 赴大陸地區投資限額 (註2)
\$494,930	\$562,029	\$714,679

註1：歷年匯出赴大陸地區投資金額如下：

- (1)本公司擬經子公司SPACE SHUTTLE HI-TECH CO., LTD.以美金5,000仟元作為股本，間接投資設立東莞紅翔金屬導體有限公司是項投資案業經經濟部投資審議委員會經審二字第10100447460號於民國101年11月19日核准在案；另於民國103年10月董事會決議通過透過海外子公司增加對東莞紅翔金屬導體有限公司之投資，共計美金3,000仟元，是項投資案業經經濟部投資審議委員會經審二字第10300250240號於民國103年10月8日核准在案。截至民國103年12月31日止，上述投資款計美金8,000仟元已全數匯出。
- (2)本公司擬經子公司香港太空梭電線有限公司以港幣7,000仟元作為股本，間接投資設立東莞菲太電子有限公司，是項投資案業經經濟部投資審議委員會經審二字第10000384740號於民國100年9月6日核准在案。截至民國103年12月31日止，上述投資款計港幣7,000仟元已全數匯出。
- (3)本公司經子公司香港太空梭電線有限公司以港幣20,000仟元作為股本，間接投資設立東莞厚街溪頭太空梭電線有限公司，是項投資案業經經濟部投資審議委員會經審二字第10000384730號於民國100年9月6日核准在案。截至民國103年12月31日止，上述投資款計港幣20,000仟元已全數匯出。
- (4)本公司於民國91年投資太極有限公司(薩摩亞)再透過SPACE SHUTTLE HI-TECH CO., LTD. 轉投資蘇州太空梭資訊科技有限公司，是項投資案業經經濟部投資審議委員會經審二字第91018712號於民國91年6月21日核准在案；另於民國95年12月28日及民國98年10月29日董事會決議通過透過海外子公司增加對蘇州太空梭資訊科技有限公司之投資，共計美金2,300仟元及美金2,000仟元，是項投資案業經經濟部投資審議委員會經審二字第09600006400號及第09800422620號於民國96年1月17日及98年11月30日核准在案；截至民國103年12月31日止共匯出美金3,300仟元。另此投資案之大陸投資事業蘇州太空梭資訊科技有限公司名稱變更「蘇州太空梭電腦線材有限公司」，是項名稱變更案業經經濟部投資審議委員會經審二字第09700320640號於民國97年9月4日核准在案；另已於97年10月30日申請修改投資架構為直接投資SPACE SHUTTLE HI-TECH CO.,LTD.，是項變更案業經經濟部投資審議委員會經審二字第09700424220號於民國97年11月12日核准在案。本公司於民國102年8月經董事會決議出售蘇州太空梭電腦線材有限公司，截至民國102年12月31日重要資產已清算完畢，並於民國103年9月21日完成清算及法定登記程序並匯回相關投資款人民幣24,830仟元，是項投資案業經經濟部投資審議委員會經審二字第10300263370號於民國103年11月19日核准撤銷投資6,000仟美金。
- (5)本公司於民國91年經子公司新加坡太空梭電線有限公司透過其子公司香港太空梭電線有限公司間接投資東莞中鉅資訊光電有限公司，是項投資案業經經濟部投資審議委員會經審二字第091034423號於民國91年11月1日核准在案。本公司已於102年12月出售東莞中鉅資訊光電有限公司20%股權，持股由50%減少至30%，截至103年12月31日尚未收回出售價款計人民幣6,518仟元。

註2：依據經濟部97年8月29日經審字第09704604680號令規定之限額，係合併淨值之百分之六十。

3. 重大交易事項

本合併公司民國103年度與大陸被投資公司直接或間接之重大交易事項(於編製合併報告時業已沖銷)，請詳「重大交易事項相關資訊」之說明。

十五、營運部門資訊

(一)一般性資訊

本合併公司主要經營3C線組之製造單一產業，營運決策者為董事會，董事會將公司整體視為單一績效管理個體，並由檢視整體公司財務報表之財務數據作為評估績效、制定決策及資源分配之依據，經辨識合併公司為單一應報導部門。

(二)部門資訊之衡量

本合併公司董事會主要係依據公司每月編製財務報表作為評估營運部門表現。

(三)部門損益、資產與負債之資訊

本合併公司為單一應報導部門，部門損益、資產與負債即為財務報表列示之損益、資產與負債。

(四)部門損益、資產與負債之調節資訊

本合併公司為單一應報導部門，部門損益、資產與負債為財務報表列示之損益、資產與負債，故無調節資訊。

太空梭高傳真資訊科技股份有限公司及其子公司
資金貸與他人

103年1月1日至12月31日

附表一

編號	貸出資金之公司	貸與對象	往來科目 (註2)	是否 為關 係人	本期最高 餘額(註3)	期末餘額 (註3)	本期實際動 支餘額	利率 區間	資金質 與性質 (註4)	業務往來 金額 (註5)	有短期融通 資金必要之 原因(註6)	提列備抵 呆帳金額	擔保品		對個別對象資金 融通限額 (註7)	資金貸與總限額 (註7)
													名稱	價值		
0	太空梭高傳真資訊科 技股份有限公司	香港太空梭電線有限公 司	其他應收款	是	\$ 94,950	\$ 94,950	\$ 41,145	2.60%	2	\$ -	營運週轉	\$ -	-	\$ 119,113 (註7(2))	\$ 476,653 (註7(2))	
0	太空梭高傳真資訊科 技股份有限公司	SPACE SHUTTLE HI-TECH CO., LTD.	其他應收款	是	106,645	94,950	-	-	2	-	-	-	-	119,113 (註7(2))	476,653 (註7(2))	
本公司合計																
1	香港太空梭電線有限 公司	東莞厚街溪頭太空梭電 線有限公司；東莞菲太 電子有限公司	其他應收款	是	94,950	94,950	53,559	2.60%	2	-	營運週轉	-	-	119,113 (註7(2))	476,653 (註7(2))	
2	SPACE SHUTTLE HI- TECH CO., LTD.	東莞紅翔金屬導體有限 公司	其他應收款	是	63,300	63,300	-	-	2	-	-	-	-	119,113 (註7(2))	476,653 (註7(2))	
各子公司合計																
					\$ 189,900	\$ 41,145	\$ 41,145									

註1：編號欄之填寫方法如下：

- 發行人填0。
- 被投資公司按公司分別由阿拉伯數字1開始依序編號。

註2：帳列之應收關係企業款項、應收關係人款項、股東往來、預付款、暫付款…等科目，如屬資金貸與性質，均須填入該表。

註3：本期最高餘額及期末餘額為額度，而非實際動撥金額。

註4：資金貸與性質之填寫方法如下：

- 有業務往來者請填1。
- 有短期融通資金之必要者請填2。

註5：資金貸與性質屬1者，應填寫業務往來金額。

註6：資金貸與性質屬2者，應具體說明必要貸與資金之原因及貸與對象之資金用途，例如償還借款、購置設備、營運週轉…等。

註7：應說明資金貸與限額之計算方法及其金額。

- (1) 有業務往來性必要之公司或行號，個別貸與金額以不超過本公司財務報表淨值之百分之十為限，資金貸與他人之總額不得超過本公司財務報表淨值之百分之四十。
- (2) 有短期融通資金必要之公司或行號，個別貸與金額以不超過母公司財務報表淨值之百分之十為限，資金貸與他人之總額不得超過過母公司財務報表淨值之百分之四十。

太空棧高傳真資訊科技股份有限公司及其子公司
為他人背書保證

103年1月1日至12月31日

附表二

編號	背書保證者 公司名稱	被背書保證對象		對單一企業背書 保證限額 (註一)	本期最高背書 保證餘額	期末背書 保證餘額	實際動支 金額	以財產擔保之 背書保證金額	累計背書保證金 額佔最近期財務 報表淨值之比率	背書保證 最高限額 (註一)	屬母公 司對子 公司背 書保證	屬子公 司對母 公司背 書保證	屬對大 陸地區 背書保 證
		公司名稱	關係 (註二)										
0	太空棧高傳真資訊科 技股份有限公司	香港太空棧電線有限公 司	2	\$ 357,340	\$ 182,820	\$ 158,250	\$61,718	\$ -	13.29%	\$ 595,566	是	否	否
0	太空棧高傳真資訊科 技股份有限公司	東莞紅翔金屬導體有限 公司	3	357,340	316,500	316,500	221,550	44,310	26.57%	595,566	是	否	是

註一：背書保證總額以不超過本公司財務報表淨值之50%為限，對單一企業背書保證之限額為本公司財務報表淨值之30%為準。

註二：背書保證者與被背書保證對象之關係有下列六種，標示種類即可：

1. 有業務關係之公司。
2. 直接持有普通股股權超過百分之五十之子公司。
3. 母公司與子公司持有普通股股權合併計算超過百分之五十之被投資公司。
4. 對公司直接或經由子公司間接持有普通股股權超過百分之五十之母公司。
5. 基於承攬工程需要之同業間依合約規定互保之公司。
6. 因共同投資關係由各出資股東依其持股比例對其背書保證之公司。

太空梭高傳真資訊科技股份有限公司及其子公司
 期末持有有價證券情形
 103年12月31日

附表三

單位：新台幣仟元/仟股(單位)

持有之公司	有價證券種類	有價證券名稱	與有價證券發行人之關係	帳列科目	期			備註	
					股數/單位數	帳面金額	持股比例		
太空梭高傳真資訊科技股份有限公司	股票	LIGHTTEL TECHNOLOGIES, INC.	—	備供出售金融資產—非流動	1,250	\$ 91,623	4.70%	\$73.30 (註一)	無

註一：係評價模型計算之市價金額

太空梭高傳真資訊科技股份有限公司及其子公司
與關係人進、銷貨之金額達新台幣一億元或實收資本額百分之二十以上
103年1月1日至12月31日

單位：新台幣仟元

附表四 進(銷)貨 之公司	交易對象	關係	交易情形			交易條件與一般 交易不同之情形 及原因		應收(付)票據、帳款		備註
			進(銷)貨 金額	佔總進(銷) 貨之比率	授信期間	單 價	授信期間	餘 額	佔總應收 (付)票據、帳 款之比率(%)	
太空梭高傳真資 訊科技股份有限公司	香港太空梭電線有限公司	母子公司	735,041	94.47%	月結90天	—	—	(44,037)	82.28%	註1
香港太空梭電線 有限公司	東莞厚街溪頭太空梭電線 有限公司	母子公司	310,901	33.57%	月結90天	—	—	(11,125)	16.54%	註1
香港太空梭電線 有限公司	東莞菲太電子有限公司	母子公司	436,950	47.05%	月結90天	—	—	(31,983)	47.56%	註1
東莞厚街溪頭太 空梭電線有限公 司	香港太空梭電線有限公司	母子公司	132,887	29.75%	月結90天	—	—	(10,395)	5.46%	註1
東莞厚街溪頭太 空梭電線有限公 司	東莞紅翔金屬導體有限公 司	相同最終母公司	257,868	42.79%	月結270天	—	—	(108,856)	57.21%	註1
東莞紅翔金屬導 體有限公司	東莞中鉅資訊光電有限公 司	關聯企業	225,587	13.70%	月結90天	—	—	151,538	29.93%	註1

註1：上述本公司與關係人間之進銷貨情形，除對東莞中鉅資訊光電有限公司外，其餘交易已於本合併報表沖銷。

太空梭高傳真資訊科技股份有限公司及其子公司
應收關係人款項達新台幣一億元或實收資本額百分之二十以上
103年12月31日

附表五

單位：新台幣仟元

帳列應收款項之公司	交易對象	關係	應收關係人 款項餘額 (外幣為仟元)	周轉率	逾期應收關係人款項		應收關係人款項 期後收回金額	提列備抵呆帳金額
					金額	處理方式		
東莞紅翔金屬導體有限公司	東莞厚街溪頭太空梭電線有限公司	相同母公司	\$108,884 (RMB21,051)	4.74	-	-	\$41,359 (RMB8,383)	-
東莞紅翔金屬導體有限公司	東莞中鉅資訊光電有限公司	關聯企業	\$158,149 (RMB30,575)	1.44	-	-	\$26,890 (RMB5,700)	\$6,611 (RMB1,278)

註：上述應收關係人款項，除對東莞中鉅資訊光電有限公司外，其餘交易已於本合併報表沖銷。

太空梭高傳真資訊科技股份有限公司及其子公司
 母子公司間及各子公司間之業務關係及重要交易往來情形
 103年1月1日至12月31日

附表六：

編號 (註一)	交易人名稱	交易往來對象	與交易人之 關係 (註二)	交易往來情形			佔合併總營收或總資產 之比率(註三)
				科目	金額(註四)	交易條件	
0	太空梭高傳真資訊科技股份有限公司	香港太空梭電線有限公司	1	進貨	\$735,041	按一般條件辦理	28.99%
0	太空梭高傳真資訊科技股份有限公司	香港太空梭電線有限公司	1	應付帳款	44,037	按一般條件辦理	1.83%
0	太空梭高傳真資訊科技股份有限公司	香港太空梭電線有限公司	1	其他應收款(註五)	5,125	按一般條件辦理	0.21%
0	太空梭高傳真資訊科技股份有限公司	香港太空梭電線有限公司	1	其他應收款	41,145	按一般條件辦理	1.71%
0	太空梭高傳真資訊科技股份有限公司	香港太空梭電線有限公司	1	利息收入	440	按一般條件辦理	0.02%
0	太空梭高傳真資訊科技股份有限公司	香港太空梭電線有限公司	1	其他應收款	9,345	按一般條件辦理	0.39%
0	太空梭高傳真資訊科技股份有限公司	東莞紅翔金屬導體有限公司	1	銷貨	43,277	按一般條件辦理	1.71%
0	太空梭高傳真資訊科技股份有限公司	東莞紅翔金屬導體有限公司	1	應收帳款	29,118	按一般條件辦理	1.21%
0	太空梭高傳真資訊科技股份有限公司	SPACE SHUTTLE HI-TECH CO., LTD.	1	利息收入	552	按一般條件辦理	0.02%
1	香港太空梭電線有限公司	東莞厚街溪頭太空梭電線有限公司	3	進貨	310,901	按一般條件辦理	12.26%
1	香港太空梭電線有限公司	東莞厚街溪頭太空梭電線有限公司	3	銷貨	132,886	按一般條件辦理	5.24%
1	香港太空梭電線有限公司	東莞厚街溪頭太空梭電線有限公司	3	應付帳款	11,125	按一般條件辦理	0.46%
1	香港太空梭電線有限公司	東莞厚街溪頭太空梭電線有限公司	3	應收帳款	10,395	按一般條件辦理	0.43%
1	香港太空梭電線有限公司	東莞厚街溪頭太空梭電線有限公司	3	其他應付款	460	按一般條件辦理	0.02%
1	香港太空梭電線有限公司	東莞厚街溪頭太空梭電線有限公司	3	其他損失(註六)	8,920	按一般條件辦理	0.35%
1	香港太空梭電線有限公司	東莞厚街溪頭太空梭電線有限公司	3	其他收入	8,624	按一般條件辦理	0.34%
1	香港太空梭電線有限公司	東莞厚街溪頭太空梭電線有限公司	3	其他應收款	42,663	按一般條件辦理	1.77%
1	香港太空梭電線有限公司	東莞厚街溪頭太空梭電線有限公司	3	其他應收款	448	按一般條件辦理	0.02%

太空梭高傳真資訊科技股份有限公司及其子公司
 母子公司間及各子公司間之業務關係及重要交易往來情形
 103年1月1日至12月31日

附表六：

編號 (註一)	交易人名稱	交易往來對象	與交易人之 關係 (註二)	交易往來情形			佔合併總營收或總資產 之比率 (註三)
				科目	金額 (註四)	交易條件	
1	香港太空梭電線有限公司	東莞厚街溪頭太空梭電線有限公司	3	利息收入	429	按一般條件辦理	0.02%
1	香港太空梭電線有限公司	東莞厚街溪頭太空梭電線有限公司	3	暫付款	30,752	按一般條件辦理	1.30%
1	香港太空梭電線有限公司	東莞菲太電子有限公司	3	進貨	436,950	按一般條件辦理	17.23%
1	香港太空梭電線有限公司	東莞菲太電子有限公司	3	銷貨	72,106	按一般條件辦理	2.84%
1	香港太空梭電線有限公司	東莞菲太電子有限公司	3	其他損失(註六)	19,128	按一般條件辦理	0.75%
1	香港太空梭電線有限公司	東莞菲太電子有限公司	3	其他收入(註六)	42	按一般條件辦理	0.00%
1	香港太空梭電線有限公司	東莞菲太電子有限公司	3	應付帳款	31,983	按一般條件辦理	1.33%
1	香港太空梭電線有限公司	東莞菲太電子有限公司	3	應收帳款	13,983	按一般條件辦理	0.58%
1	香港太空梭電線有限公司	東莞菲太電子有限公司	3	其他應收款	12,413	按一般條件辦理	0.52%
1	香港太空梭電線有限公司	東莞菲太電子有限公司	3	其他應收款	225	按一般條件辦理	0.01%
1	香港太空梭電線有限公司	東莞菲太電子有限公司	3	利息收入	214	按一般條件辦理	0.01%
1	香港太空梭電線有限公司	東莞菲太電子有限公司	3	暫付款	7,607	按一般條件辦理	0.32%
2	SPACE SHUTTLE HI-TECH CO., LTD.	東莞紅翔金屬導體有限公司	3	利息收入	552	按一般條件辦理	0.02%
3	東莞紅翔金屬導體有限公司	東莞厚街溪頭太空梭電線有限公司	3	銷貨	257,868	按一般條件辦理	10.17%
3	東莞紅翔金屬導體有限公司	東莞厚街溪頭太空梭電線有限公司	3	應收帳款	108,856	按一般條件辦理	4.52%
3	東莞紅翔金屬導體有限公司	東莞菲太電子有限公司	3	銷貨	7,900	按一般條件辦理	0.31%
3	東莞紅翔金屬導體有限公司	東莞菲太電子有限公司	3	應收帳款	9,690	按一般條件辦理	0.40%
4	東莞厚街溪頭太空梭電線有限公司	東莞紅翔金屬導體有限公司	3	銷貨	2,643	按一般條件辦理	0.10%

太空梭高傳真資訊科技股份有限公司及其子公司
 母子公司間及各子公司間之業務關係及重要交易往來情形
 103年1月1日至12月31日

附表六：

編號 (註一)	交易人名稱	交易往來對象	與交易人之 關係 (註二)	交易往來情形			佔合併總營收或總資產 之比率(註三)
				科目	金額(註四)	交易條件	
4	東莞厚街溪頭太空梭電線有限公司	東莞菲太電子有限公司	3	銷貨	85,009	按一般條件辦理	3.35%
4	東莞厚街溪頭太空梭電線有限公司	東莞菲太電子有限公司	3	應收帳款	42,799	按一般條件辦理	1.78%

註一：母公司及子公司相互間之業務往來資訊應分別於編號欄註明，編號之填寫方法如下：
 1. 母公司填0。
 2. 子公司依公司別由阿拉伯數字1開始依序編號。

註二：與交易人之關係有以下三種，標示種類即可：
 1. 母公司對子公司。
 2. 子公司對母公司。
 3. 子公司對子公司。

註三：交易往來金額佔合併總營收或總資產比率之計算，若屬資產負債科目者，以期末餘額佔合併總資產之方式計算；若屬損益科目者，以期中累積金額佔合併總營收之方式計算。

註四：交易金額已於編製合併財務報表時沖銷。

註五：係代墊款產生。

註六：係機器供無償使用之折舊損失。

六、公司及其關係企業最近年度及截至年報刊印日止，如有發生財務週轉困難情事，應列明其對本公司財務狀況之影響：無

柒、財務狀況及財務績效之檢討分析與風險事項

一、財務狀況

分析基準：增減比例達 20%且變動金額達 10,000 仟元以上者

單位：仟元；%

項目	年度	103 年度	102 年度	差異	
				金額	%
流動資產		1,501,508	1,298,371	203,137	15.65%
非流動資產		904,632	913,002	(8,370)	(0.92%)
資產總額		2,406,140	2,211,373	194,767	(8.81%)
流動負債		1,142,302	937,171	205,131	21.89%
非流動負債		72,706	104,631	(31,925)	(30.51%)
負債總額		1,215,008	1,041,802	173,206	16.63%
股本		1,391,173	1,391,173	0	0
資本公積		9,128	9,128	0	0
保留盈餘		(322,611)	(309,653)	(12,958)	4.18%
其他權益項目		113,442	78,923	34,519	43.74%
母公司股東權益合計		1,191,132	1,169,571	21,561	1.84%
非控制權益		0	0	0	0%
權益總計		1,191,132	1,169,571	21,561	1.84%
負債及權益總計		2,406,140	2,211,373	194,767	8.81%

變動主要原因及其影響及未來因應計劃說明：

1. 流動負債增加，主係短期借款增加所致。
2. 非流動負債減少，主係長期借款陸續到期償還本金及無新增之長期融資案。
3. 其他權益增加，主係備供出售金融資產之公允價值提高及國外營運機構財務報表之兌換差額調整數增加所致。

二、財務績效

(一) 最近二年度財務績效分析

分析基準：增減比例達 20% 且變動金額達 10,000 仟元以上者

單位：仟元；%

項目	103 年度	102 年度	增(減)金額	變動比例(%)	項次
營業收入	2,535,812	2,171,502	364,310	16.78%	
營業成本	(2,344,105)	(2,033,135)	(310,970)	15.30%	
營業毛利	191,707	138,367	53,340	38.55%	1
營業費用	(218,384)	(236,624)	18,240	(7.71%)	
營業利益	(26,677)	(98,257)	71,580	(72.85%)	1
營業外收入及支出	26,215	19,273	6,942	36.02%	2
稅前淨利(損)	(462)	(78,983)	78,521	(99.42%)	3
所得稅(費用)利益	(10,755)	(5,346)	(5,409)	101.18%	4
本期淨利(損)	(11,217)	(84,329)	73,112	(86.70%)	3
本期其他綜合損益(淨額)	32,778	46,216	(13,438)	(29.08%)	5
本期綜合損益(總額)	21,561	(38,113)	59,674	(156.57%)	3

增減比例變動分析說明：

- 營業毛利及營業利益增加，主係 103 年提高資產使用效率，並處分開置廠房設備，以降低成本，並嚴格控管營業費用所致。
- 營業外收入增加，主係 103 年認列關係企業之長期投資收益大幅增加。
- 稅前虧損、本期淨損及本期綜合損益較 102 年回升，主係 103 年本公司持續進行產能及組織整併作業，並提升組織效能進而降低各項成本費用。
- 所得稅費用增加，主係子公司於所在地區賦稅增加所致。
- 其他綜合損益減少，主係 103 年備供出售金融資產未實現評價損益減少。

(二) 預期銷售數量與其依據

單位：KM、KPCS、TOM

主要產品	全年度預算銷售量
3C 產品用線	142,831
3C 連接組裝產品	16,467
絞銅線	10,200

(三) 對公司未來財務業務之可能影響及因應計畫：無重大影響。

三、現金流量

(一) 最近二年度流動性分析 (增減比例達 20%以上)

項目 \ 年度	103 年度	102 年度	增減比例%
現金流量比率 %	-14.9	-27.80	-46.40
現金流量允當比率 %	-261.6	33.67	-876.95
現金再投資比率 %	-18.19	-34.13	-46.70
增減比例變動分析說明：			
主要係本期營業活動所產生之淨現金流出金額大幅減少所致。			

(二) 流動性不足之改善計畫：不適用。

(三) 未來一年現金流動性分析

期初現金餘額(1)	預計全年來自營業活動淨現金流量(2)	預計全年現金流入(出)量(3)	預計現金剩餘(不足)數額(1)+(2)+(3)	現金不足額之補救措施	
				投資計畫	理財計畫
256,235	14,716	17,633	288,584	-	-
(一)未來一年現金流量變動情形分析:					
(1)營業活動：預計營業活動產生現金流入。					
(2)投資活動：預計投資活動產生現金流出，主係長期投資及固定資產資本支出。					
(3)融資活動：預計融資活動產生現金流出，主係償還銀行借款。					
(二)預計現金不足額之補救措施及流動性分析:不適用。					

四、最近年度重大資本支出對財務業務之影響：無

五、最近年度轉投資政策、獲利或虧損之主要原因、改善計畫及未來一年投資計劃：

(一) 轉投資政策：

本公司轉投資政策在於佈局大中華地區，建立生產據點，開發新產品及降低生產成本，以增加營運獲利。

(二) 獲利或虧損之主要原因

單位：仟元

轉投資公司	主要營業項目	年度認列之投資損益	獲利或虧損之主要原因
SPACESHUTTLEHI-TECHCO.,LTD.	電線、電纜、光纖跳接線之製造及買賣、光纖材料、零件、配件之組合及買賣	35,621	主要係認列轉投資公司獲利所致。
香港太空梭電線有限公司	電線、電纜、光纖跳接線之製造及買賣、光纖材料、零件、配件之組合及買賣。	(34,597)	主要係認列轉投資公司虧損所致。
東莞厚街溪頭太空梭電線有限公司	電線、電話線、新塑膠粒之產銷業務之生產與銷售	(8,592)	主要係本期大陸地區人工及相關經營成本逐年上揚所致。
東莞菲太電子有限公司	電腦週邊產品(電腦連接線插頭、帶接頭光纖線、電源線、電源線連接器、電子元器件、電子記憶體等)之生產與銷售	(12,229)	主要係本期大陸地區人工及相關經營成本逐年上揚所致。
蘇州太空梭電腦線材有限公司	電線、電纜、光纖跳接線之製造及買賣、光纖材料、零件、配件之組合及買賣。	1,042	於103/09/21日完成清算及法定登記程序並匯回相關投資款，同年11/19經投審會核准撤銷
東莞紅翔金屬導體有限公司	銅線之生產及銷售	35,643	主要係公司營運規模擴大及相關成本费用控制得宜

(三) 改善計劃：

- 1.本公司未來一年將透過營運規模調整、上中下游產業整合及開拓新市場，以因應消費性市場變化，以期提高經營效率來面對全球消費性電子產品市場萎縮。
- 2.持續注意所處行業相關科技改變情形，並評估其對公司營運之影響，作相對應之調整，以強化本公司業務發展及財務狀況。

(四) 未來一年投資計劃：無

六、風險事項情形

(一) 利率、匯率變動、通貨膨脹情形對公司損益之影響及未來因應措施：

1.最近年度利率變動對公司損益之影響及未來因應措施：

中央銀行在景氣復甦力道仍不顯著、國內物價尚平穩、在國際間美國以外次主要國家仍持續相競採取寬鬆貨幣政策情況下，央行維持穩定貨幣利率政策，預期利率大幅變動可能性較低，故利率對公司目前的損益影響有限。

2.最近年度匯率變動對公司損益之影響及未來因應措施：

由於外銷及外購原物料佔本公司比重已逐步下降中，利用 NaturalHedge 之特性已能規避絕大部分之匯率風險。對於尚有暴險之部位，依據本公司所定之「從事衍生性

商品交易處理程序」，視國際經濟局勢發展，審慎研判匯率變動趨勢，適當的採用金融工具，以調節匯率之變動影響。

3.最近年度通貨膨脹對公司損益之影響及未來因應措施：

通貨膨脹對企業經營的影響比較複雜，它既能刺激企業的生產，又能壓抑企業的經營，就單純本公司採購產品之主要原料銅而言，近年來原物料市場上下波動幅度仍舊，但公司與客戶之產品報價及成本反應已形成一個既定之模式，故通貨膨脹對公司採購與銷售價格反映影響尚不明顯。

(二) 從事高風險、高槓桿投資、資金貸與他人、背書保證及衍生性商品交易之政策、獲利或虧損之主要原因及未來因應措施：

本公司從事資金貸與他人、背書保證及衍生性商品交易皆依據本公司「資金貸與他人及背書保證處理程序」及「取得或處分資產處理程序」所訂定之政策及因應措施辦理。並將嚴格依相關規定之處理程序執行，以保障公司之最大權益。

- 1.基於穩健原則及務實之經營理念，除專注於本公司相關事業之長期投資外，本公司並未從事高風險、高槓桿之投資。
- 2.資金貸與他人方面，本公司已依董事會訂定「資金貸予他人作業程序」辦理，本公司資金貸與他人最高限額為 476,453 仟元，103 年度及截至年報刊印日實際資金貸與他人餘額為 41,145 仟元及 40,690 仟元。
- 3.背書保證方面，本公司已依董事會訂定「背書保證作業程序」辦理，本公司背書保證最高限額為 595,566 仟元，103 年度及截至年報刊印日背書保證餘額為 474,750 仟元及 469,500 仟元。
- 4.衍生性商品交易，本公司係依董事會訂定「從事衍生性商品交易處理程序」辦理，103 年度及截至年報刊印日衍生性金融商品契約總金額為 55,000 仟元及 50,000 仟元，公平價值為(28)仟元及(50)仟元。

(三) 未來研發計畫及預計投入之研發費用：

產品名稱	開發動機
USB2.0ATOCcable	未來廣泛使用於智慧型手機,移動充電裝置,未來市場前景看好
USB3.1ATOCcable	傳輸 5Gbps 的工作速率,應用諸如硬碟,中高階手機市場
USB3.1CTOCcable	用於平板電腦,筆記型電腦等設備,傳輸速度達達到 10Gbps,帶供電功能及影音功能,接口更超薄,未來將統一取代所有電腦周邊連接線
TYPE/CTOVGAAdapter	用於投影儀等外圍設備轉接使用,初期需求量大
TYPE/CTOHDMIAdapter	用於投影儀等外圍設備轉接使用,初期需求量大

104年度全集團預計投入研發金額為800萬元,公司有專門的研發團隊,在Cable線領域有著豐富的開發經驗,一方向緊盯市場新資訊,積極投入研發動作,新產品開發速度保持前列,其次,研發成員積極創新,不斷研發新產品,及時掌握市場新技術,提昇產品競爭力。

(四) 國內外重要政策及法律變動對公司財務業務之影響及因應措施：

本公司日常營運均遵照國內外相關法令規定辦理外,並隨時注意國內外政策發展趨勢及法規變動情形,蒐集相關資訊提供經營階層決策參考,以調整本公司相關營運策略。截至目前為止,本公司並未有因國內外重要政策及法律變動而使公司財務業務受有影響之情形。

(五) 科技改變及產業變化對公司財務業務之影響及因應措施：

本公司主要從事電腦周邊資料傳輸線材及下游Cable線組裝的研發、製造及銷售業務,受到無線網路技術成熟及無線網路環境愈發普及之影響,包括資訊產品用線、消費性電子產品用線及相關周邊連接器的組裝產品市場規模日漸萎縮,公司營收逐年下降,公司獲利能力受到營運規模大幅縮小、營運成本持續上揚,而呈現虧損狀況。

為因應科技改變及產業變化,故公司積極切入資訊產品用線及消費性電子產品用線以外之數位家庭影院及車用電子線材市場,產品內容包括OCC、HDTV、LCD或PDP、多媒體音效、視訊、GPS、車用微型電腦、中控系統、引擎電子點火系統等,透過擴大電子連接線的運用範圍,以降低科技及產業變化所產生之衝擊。

(六) 企業形象改變對企業危機管理之影響及因應措施：不適用。

(七) 進行併購之預期效益、可能風險及因應措施：不適用。

(八) 擴充廠房之預期效益、可能風險及因應措施：不適用。

(九) 進貨或銷貨集中所面臨之風險：

1.銷貨集中：

近兩年本公司均無銷貨比重佔 10% 以上之客戶，故無銷貨集中之風險。

2.進貨集中：

供貨金額佔採購金額 10% 以上之供應商，皆為銅材或膠料（為電腦線材之主要材料）供應商，目前國內市場屬寡占市場。銅材為向東莞華新及誠威等公司採購，價格與國際市場連動，故除著重其供貨品質外，供貨量之穩定及與公司之配合狀況是最大考量因素，惟本公司為分散料源，採直接購入母銅自行抽成細銅外，並開發其他料源，以增進產製之掌控能力及附加價值。

(十) 董事、監察人或持股超過百分之十之大股東，股權之大量移轉或更換對公司之影響、風險及因應措施：

1.董監持股比率：

年度	股本	增(減)比率	董監持股數	佔股本比率
102 年	139,117,271	0.00%	30,622,801	22.01%
103 年	139,117,271	0.00%	43,971,801	31.60%

2.股權並未大量移轉，故無對公司影響之風險。

(十一) 經營權之改變對公司之影響、風險及因應措施：無。

(十二) 訴訟或非訟事件，應列明公司及公司董事、監察人、總經理、實質負責人、持股比例超過百分之十之大股東及從屬公司已判決確定或尚在繫屬中之重大訴訟、非訟或行政爭訟事件，其結果可能對股東權益或證券價格有重大影響者，應揭露其系爭事實、標的金額、訴訟開始日期、主要涉訟當事人及截至年報刊印日止之處理情形：無。

(十三) 其他重要風險及因應措施：無。

七、其他重要事項：無。

捌、特別記載事項

一、關係企業相關資料

(一) 列入本關係企業合併財報之從屬公司

投資公司名稱	子公司名稱	主要營業項目	直接/間接 持股比例
太空梭高傳真資訊 科技股份有限公司	SPACESHUTTLE HI-TECHCO.,LTD.	電線、電纜、光纖跳接線之 製造及買賣、光纖材料、零 件、配件之組合及買賣	100.00%
太空梭高傳真資訊 科技股份有限公司	香港太空梭 電線有限公司	電線、電纜、光纖跳接線之 製造及買賣、光纖材料、零 件、配件之組合及買賣	100.00%
香港太空梭電線有限公司	東莞厚街溪頭 太空梭電線有限公司	電線、電話線、新塑膠粒之 產銷業務之生產與銷售	100.00%
香港太空梭電線有限公司	東莞菲太 電子有限公司	電腦週邊產品(電腦連接線 插頭、帶接頭光纖線、電源 線、電源線連接器、電子元 器件、電子記憶體等)之生 產與銷售	100.00%
SPACESHUTTLEHI-TECHCO.,LTD.	蘇州太空梭 電腦線材有限公司	電線、電纜、光纖跳接線之 製造及買賣、光纖材料、零 件、配件之組合及買賣	100.00%(註 1)
SPACESHUTTLEHI-TECHCO.,LTD.	東莞紅翔金屬導體 有限公司	銅線之生產及銷售	100.00%

註 1：本公司於民國 102 年 8 月經董事會決議擬出售子公司-蘇州太空梭電腦線材有限公司之主要資產，截至民國 103 年 09 月 21 日完成清算及法定登記程序並匯回相關投資款，於同年 11 月 19 日經投審會核准撤銷。

關係企業組織圖

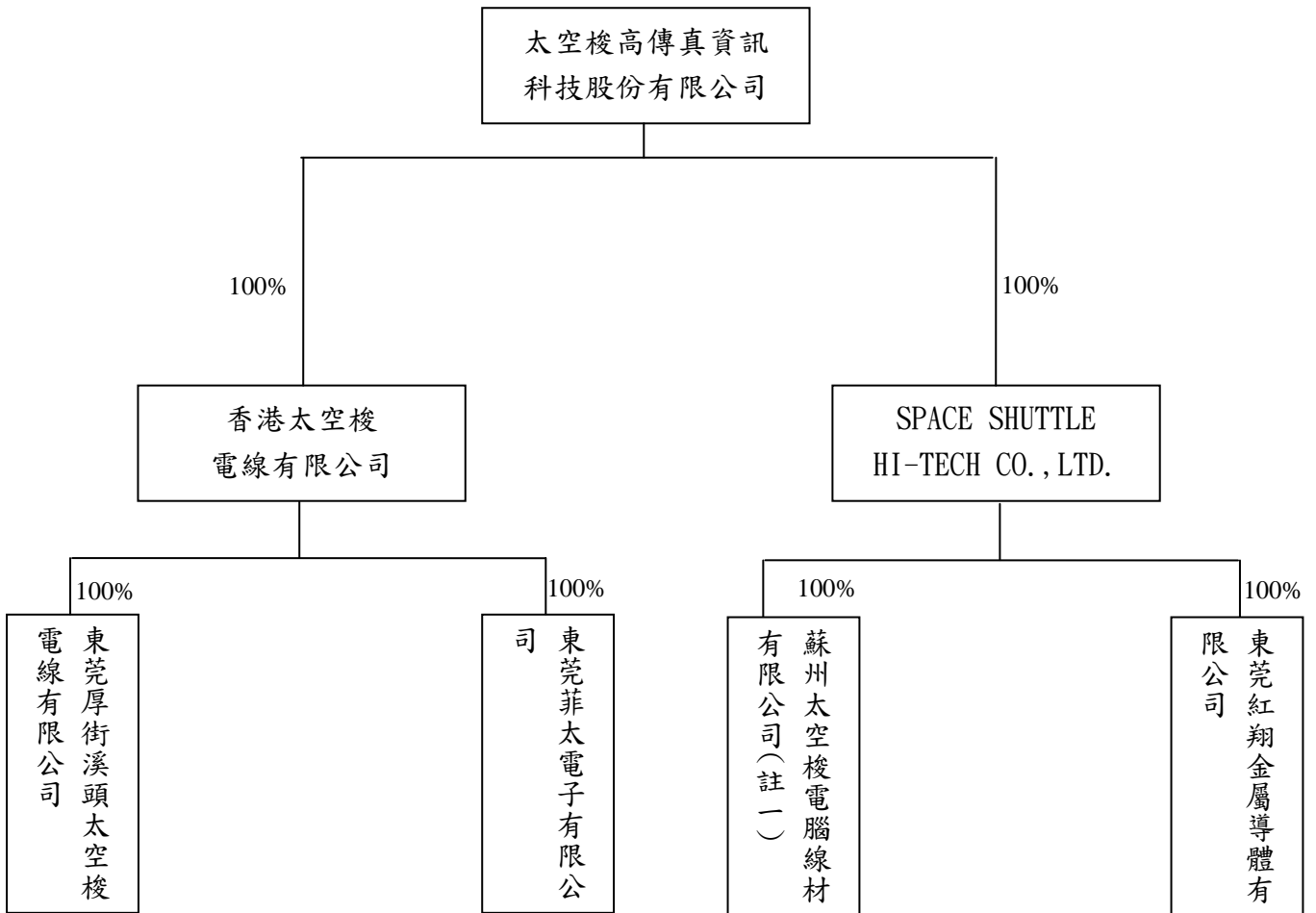

註 1：本公司於民國 102 年 8 月經董事會決議擬出售子公司-蘇州太空梭電腦線材有限公司之主要資產，截至民國 103 年 09 月 21 日完成清算及法定登記程序並匯回相關投資款，於同年 11 月 19 日經投審會核准撤銷。

(二) 各關係企業基本資料

單位：新台幣仟元

企業名稱	設立日期	地址	實收資本額	主要營業或生產項目
控制公司：				
太空梭高傳真資訊科技股份有限公司	74.10.16	新竹縣芎林鄉五龍村五和街 226 號	\$1,391,173	電線、電纜、光纖跳接線之製造及買賣、光纖材料、零件、配件之組合及買賣
從屬公司：				
SPACESHUTTLE HI-TECHCO.,LTD.	89.10.24	TrustNetChambers,P.O.BOX217ApiaSamoa	\$244,987	電線、電纜、光纖跳接線之製造及買賣、光纖材料、零件、配件之組合及買賣
香港太空梭電線有限公司	86.07.14	香港新界葵花興芳路新都會廣場二座 2209 室	\$546,243	電線、電纜、光纖跳接線之製造及買賣、光纖材料、零件、配件之組合及買賣
東莞厚街溪頭太空梭電線有限公司	100.09.06	東莞市厚街鎮溪頭西村	\$135,502	電線、電話線、新塑膠粒之產銷業務之生產與銷售
東莞菲太電子有限公司	100.09.06	東莞市厚街鎮溪頭西村	\$39,794	電腦週邊產品(電腦連接線插頭、帶接頭光纖線、電源線、電源線連接器、電子元器件、電子記憶體等)之生產與銷售
蘇州太空梭電腦線材有限公司(註 1)	91.05.10	江蘇省蘇州市吳中區光福鎮	\$155,096	電線、電纜、光纖跳接線之製造及買賣、光纖材料、零件、配件之組合及買賣
東莞紅翔金屬導體有限公司	101.11.21	東莞市常平鎮橋梓路 55 號	\$244,987	銅線之生產及銷售

註 1：本公司於民國 102 年 8 月經董事會決議擬出售子公司-蘇州太空梭電腦線材有限公司之主要資產，截至民國 103 年 09 月 21 日完成清算及法定登記程序並匯回相關投資款，於同年 11 月 19 日經投審會核准撤銷。

(三) 各關係企業董事、監察人及總經理資料

單位：股；%

企 業 名 稱	職 稱	姓 名	或 持 有 股 份	
			股 數	持 股 比 例
控制公司：				
太空梭高傳真資訊科技股份有限公司	董事長 兼總經理	王玄輝	11,579,000	8.32%
	董事	王坤鈿	15,280,685	10.98%
	董事	駱秋香	11,100,801	7.98%
	董事	邱秋林	1,145,196	0.82%
	董事	陳文漳	1,244,969	0.89%
	董事	王清忠	2,332,003	1.68%
	董事	王淑敏	10,000	0.01%
	監察人	陳健基	1,247,496	0.90%
	監察人	李東興	31,651	0.02%
從屬公司：				
SPACESHUTTLE HI-TECHCO.,LTD.	董事長	王玄輝	—	—
	大股東	太空梭高傳真資訊科技股份有限公司	8,000	100.00%
香港太空梭電線有限公司	董事長	王淑敏	—	—
	大股東	太空梭高傳真資訊科技股份有限公司	130,221	100.00
東莞厚街溪頭太空梭電線有限公司	董事長	王淑敏	—	—
	大股東	香港太空梭電線有限公司	—	100%
東莞菲太電子有限公司	董事長	王淑敏	—	—
	大股東	香港太空梭電線有限公司	—	100%
蘇州太空梭電腦線材有限公司(註1)	董事長	王淑敏	—	—
	大股東	SPACESHUTTLEHI-TECHCO.,LTD.	—	100%
東莞紅翔金屬導體有限公司	董事長	王玄輝	—	—
	大股東	SPACESHUTTLEHI-TECHCO.,LTD.	—	100%

註1：本公司於民國102年8月經董事會決議擬出售子公司-蘇州太空梭電腦線材有限公司之主要資產，截至民國103年09月21日完成清算及法定登記程序並匯回相關投資款，於同年11月19日經投審會核准撤銷。

(四) 關係企業營運概況：

單位：除每股盈餘新台幣外，其餘為新台幣千元

企業名稱	資本額	資產總值	負債總額	淨值	營業收入	營業利益	本期純益 (稅後)	每股盈餘 (稅後)
控制公司：								
太空梭高傳真資訊科技股份有限公司	\$1,391,173	1,751,273	560,142	1,191,132	812,072	32,888	(11,217)	(0.08)
從屬公司：								
SPACESHUTTLEHI-TECHCO.,LTD.	244,987	307,852	5	307,847	-	(24)	35,622	-
香港太空梭電線有限公司	546,243	479,510	187,825	291,685	942,326	14,201	(34,597)	-
東莞厚街溪頭太空梭電線有限公司	135,502	394,491	288,849	105,642	750,049	(13,469)	(9,364)	-
東莞菲太電子有限公司	39,794	173,018	169,930	3,088	469,772	(34,070)	(13,830)	-
東莞紅翔金屬導體有限公司	244,987	768,907	460,847	308,060	1,646,155	47,572	37,948	-

二、最近年度及截至年報刊印日止私募有價證券辦理情形：無。

三、最近年度及截至年報刊印日止子公司持有或處分本公司股票情形：無。

四、其他必要補充說明事項：無。

五、最近年度及截至年報刊印日止對股東權益或證券價格有重大影響之事項：無。

太空梭高傳真資訊科技股份有限公司



負責人：王玄輝





www.spaces.com.tw