

股票代碼：2440

國內可轉換公司債
代碼：244001



九十五年年度年報

本年報查詢網址：公開資訊觀測站 <http://mops.tse.com.tw/>

證期會指定之資訊申報網址：同上

本公司年報相關資料查詢網址：同上

中華民國九十六年五月三十一日 刊印

一、本公司發言人：

1、發言人：

姓 名：羅輝龍

職 稱：總經理

電 話：(03) 593-5588

電子郵件信箱：www.spaces.com.tw

2、代理發言人：

姓 名：劉恩良

職 稱：總管理處處長

電 話：(03) 593-5588

電子郵件信箱：william@spaces.com.tw

二、總公司、分公司及工廠之地址及電話：

1、總公司

地 址：新竹縣芎林鄉五龍村五和街 226 號

電 話：(03) 593-5588 (代表號)

2、分公司：無

3、工 廠

地 址：新竹縣芎林鄉五龍村五和街 226 號

電 話：(03) 593-5588 (代表號)

三、辦理股票過戶機構：

名 稱：復華綜合證券股份有限公司股務代理部

地 址：台北市忠孝東路一段 85 號 3 樓

電 話：(02) 3343-3300 (代表號)

網 址：www.fhs.com.tw

四、最近年度財務報告簽證會計師：

會計師姓名：許坤錫、張書成

事務所名稱：立本台灣聯合會計師事務所

地 址：104 台北市南京東路 2 段 72 號 10 樓

電 話：(02)2564-3000(代表號)

網 址：www.bdo.com.tw

五、海外有價證券掛牌買賣之交易場所名稱及查詢該海外有價證券資訊之方式：無

六、公司網址：<http://www.spaces.com.tw>

目 錄

壹、致股東報告書.....	1
貳、公司簡介.....	3
參、公司治理報告.....	5
一、組織系統圖.....	5
二、董事、監察人、總經理、副總經理、協理、各部門及分支機構主要主管資料.....	8
三、公司治理運作情形.....	15
四、會計師資訊.....	22
五、最近年度及截至年報刊印日止，董事、監察人、經理人及持股比例超過百分之十股東股權移轉及股權質押變動情形.....	24
六、持股比例占前十大股東間互為財務會計準則公報第六號關係人關係之資訊.....	25
七、公司、公司之董事、監察人、經理人及公司直接或間接控制之事業對同一轉投資之持股數，並合併計算綜合持股比例。.....	25
肆、募資情形.....	26
一、資本及股本.....	26
二、公司債辦理情形.....	30
三、特別股、海外存託憑證、員工認股權憑證或併購（包含合併、收購及分割）之辦理情形.....	36
四、資金運用計劃執行情形.....	37
伍、營業概況.....	38
一、業務內容.....	38
二、市場及產銷概況.....	42
三、最近二年及截至年報刊印日止從業員工資料.....	50
四、環保支出資訊.....	50
五、勞資關係.....	50
六、重要契約.....	50
陸、財務概況.....	51
一、最近五年度簡明資產負債表及損益表.....	51
二、最近五年度財務分析.....	53
三、最近年度財務報告之監察人審查報告書.....	55
四、最近年度財務報表.....	56
五、最近年度經會計師查核簽證之母子公司合併財務報表.....	101
六、公司及其關係企業發生財務週轉困難情事及其對本公司財務狀況之影響.....	147
柒、財務狀況及經營結果之檢討分析與風險管理.....	148
一、財務狀況比較分析.....	148
二、經營結果之檢討與分析.....	149
三、現金流量.....	150
四、最近年度重大資本支出對財務業務之影響.....	151
五、最近年度轉投資分析表.....	151

六、風險事項情形.....	151
七、其他重要事項.....	154
捌、特別記載事項.....	155
一、關係企業相關資料.....	155
二、最近年度及截至刊印日止私募有價證券辦理情形.....	160
三、最近年度及截至刊印日止子公司持有或處分本公司股票情形.....	162
四、其他必要補充說明事項.....	162
五、最近年度及截至刊印日止對股東權益或證券價格有重大影響之事項.....	162

壹、致股東報告書

各位股東女士、先生：

民國九十五年全球景氣仍呈復甦之趨勢，惟國際原油、基礎金屬銅、鐵、錫、煤之價格亦不斷的急劇攀升，且因中國持續強勁之經濟成長力，使得其民生物資價格也普遍上揚，面對各項成本上升之壓力，及資訊產業激烈競爭之環境，在經營上更為艱辛。儘管外在條件不佳，惟經太空梭公司同仁之努力經營，持續研究開發新產品，提昇生產技術及產品品質，擴增產品線及調整產品組合，提高產品附加價值，並加強各項成本費用之控制，使九十五年度之營收及營業淨利獲致了相當的成果。

民國九十五年全年營收為新台幣 3,264,567 千元，較前一年營收 2,495,859 千元，成長 30%；營業淨利為新台幣 51,813 千元，較前一年營業淨利 2,205 千元，增加 49,608 千元；稅後淨損為新台幣 396,023 千元，較前一年稅後淨損 787,961 千元，減少 391,938 千元；每股淨損為新台幣 1.31 元，較前一年每股淨損 3.16 元，減少 1.85 元；如上所述，九十五年因應策略正確及全體員工一致的努力下，致營收及營業淨利獲致了相當的成長；另外，本公司光被動及光纜事業處因光通訊整體市場需求不如預期，且為降低營運損失，經董事會決議予以裁撤，將該事業處相關固定資產依可回收金額評估，提列減損損失 204,882 千元，致九十五年稅後純益仍為虧損。

改善財務結構方面，於九十五年三月及十一月完成私募增資發行普通股案，共募足資金 255,500 千元，以充實營運資金改善財務結構。研究發展方面，本公司在 3C 產品用線、連接組裝產品領域，秉持技術創新、領先同業之理念，與重點客戶策略聯盟，從事研究開發高附加價值及特殊規格的產品，在細間距、高頻及表面黏著等高精密性產品的研發及製造技術上，深受客戶的認同，未來將持續開發支援更高頻傳輸的產品以提供客戶更良好的解決方案；在產業發展策略上，基於全球光通訊市場未來成長動能不足，市場競爭相當激烈，且本公司之光元件產品，無論在產能規模、核心技術與資本額上，均無法與國際大廠相抗衡，其未來之發展與獲利困難，經董事會決議尋找適當之買主，於九十六年三月將光主動事業相關之存貨、固定資產及未攤銷費用完成出售事宜，本公司未來將有效運用有限的資源，全力發展資訊與通訊產品連接線產業，並計劃在蘇州地區增建 3C 線材生產線，開發供應華東地區客戶群，以擴大市場佔有率。

展望新的一年，全球經濟景氣持續，資訊與通訊產品市場也將維持穩定成長，全球連接線產業上，仍以個人電腦 NB、手機及網通產品為最受矚目的重點市場，在 VISTA 效應、寬頻通訊及數位電視發展之影響下，市場成長率預估達百分之十以上，將帶動其相關零組件-電子線材等產品市場之商機。基於此，本公司民國九十六年銷售量目標將成長百分之十以上，在經營方針上，將以改善財務結構及加強行銷策略為重心，調整產品組合、提高戰略性商品的開發及生產能力，擴大銷售通路，提升品質及製程能力，降低生產成本，以提高競

爭力及獲利能力，使公司在穩健之基礎上持續成長。

本人深信，在新經營團隊的帶領、各位股東之鼎力支持，以及全體員工一致的努力下，本公司定能達成目標。

敬祝各位股東女士、先生

身體健康！萬事如意！

董事長：羅輝龍



貳、公司簡介

一、設立日期：民國 74 年 10 月 16 日。

二、公司沿革：

- 民國 74 年 — 公司成立，定名為太空梭高傳真電線工業有限公司，並設立於台北縣土城鄉中央路二段。
 - 經營電子、電腦線材、光纖電纜等製造、加工及買賣等業務。
 - 額定及實收資本額為新台幣貳佰萬元。
 - 取得符合 UL、CSA 安全規格之合格工廠資格。
- 民國 75 年 — 開發 MONO MONITOR CABLE，並大量生產，成為主力產品。
- 民國 76 年 — 取得 CL2 高耐燃材質規格之認證。
- 民國 77 年 — 公司名稱更改為太空梭高傳真電線工業股份有限公司。
 - 額定及實收資本額增加至新台幣壹仟萬元。
 - 陸續引進 HP4194、8753、TDR 等高精密度之網路分析儀器，以確保產品品質。
- 民國 78 年 — 額定及實收資本額增加至新台幣肆仟萬元。
 - 11 月公司並遷至台北縣樹林鎮西圳街 7-3 號。
- 民國 79 年 — 取得 COMMUNICATION CABLE 高耐燃材質規格之認證。
- 民國 81 年 — 營業額為新台幣 427,787 仟元。
- 民國 83 年 — 開發完成高解析度 VGA(MONITOR) CABLE，並大量生產，成為主力產品。
 - 額定及實收資本額增加至新台幣玖仟伍佰萬元，營業額亦增為新台幣 668,748 仟元。
- 民國 84 年 — 開發完成 IEEE1284(PRINTER、SCANNER) 及 SCSI(HDD)系列之線材，並大量生產，成為另一群主力產品。
 - 取得 ISO-9002 國際品質認證。
 - 引進 DCM 公司之測量高頻規格的網路分析儀器，以提昇產品品質。
 - 額定及實收資本額增加至新台幣壹億玖仟伍佰萬元，營業額亦增新台幣 770,310 仟元。
- 民國 85 年 — 取得 CMR CATEGORIES 5 高耐燃材質規格之認證。
 - 領先同業開發完成超高頻之 IEEE1394、USB 及 EVC 等系列之線材，並接受客戶之小量訂單試產，成為未來另一系列之主力產品。
 - 額定及實收資本額增加至新台幣參億玖仟伍佰萬元，營業額亦增為新台幣 914,083 仟元。
- 民國 86 年 — 竹東廠第一期廠房於 86 年 12 月底落成啟用。
 - 轉投資新加坡控股公司，並成立香港太空梭子公司，以擴展海外行銷及生產據點。
 - 實收資本額增加至新台幣伍億捌仟萬元，營業額亦增為新台幣

1,494,101 仟元。

- 民國 87 年 — 實收資本額增加至新台幣捌億元，營業額亦增為新台幣 1,767,688 仟元。
- 率先開發完成超高頻之 LVDS 線材及高耐燃、耐硫化、無毒之 PVC 材料。
 - 自歐、美、日等國引進全自動化、高精密、高效率的機器設備，並大量生產高傳輸之資訊、通訊及消費性電子等 3C 產品用線。
 - 總公司遷入新竹新廠房，使廠辦合一，提高經營效率。
- 民國 88 年 — 領先推出軟性排線(FFC)、對絞排線(TFC)、Category 5 Enhanced350MHz、USB1.1 版及 LCD MONITOR 訊號線等新產品，以提高市場競爭力。
- 額定資本額增加至新台幣壹拾貳億伍仟萬元，實收資本額增加至新台幣玖億貳仟伍佰萬元整。
- 民國 89 年 — 實收資本額增加至新台幣壹拾億柒仟貳佰萬元，並於 11 月 10 日於台灣證券交易所股份有限公司掛牌上市。
- 自歐、美等國引進產製光纖通訊產品的機器設備，將生產高品質之各項光纖產品。
- 民國 90 年 — 實收資本額增加至新台幣壹拾伍億元。
- 自美國引進光被動元件生產設備及技術，並自行研發新產品。
- 民國 91 年 — 實收資本額增加至新台幣壹拾伍億柒仟柒佰伍拾捌萬元。
- 發行國內第一次無擔保轉換公司債新台幣柒億伍仟萬元。
 - 透過第三地區間接在中國設立蘇州太空梭及東莞中鉅公司，專司生產及銷售供應中國內銷市場。
- 民國 92 年 — 實收資本額增加至新台幣壹拾玖億陸仟捌佰零柒萬元。
- 於國內投資光主動元件生產。
 - 透過第三地區間接在中國設立蘇州光梭光電有限公司，專司光通訊產品之生產及銷售，供應中國內銷市場及海外市場。
 - 投入生產及銷售高精度多媒體介面(HDMI) 用線材。
 - 處分樹林廠。
- 民國 94 年 — 實收資本額增加 新台幣 1,000,000,000 元。
- 國內第一次無擔保轉換公司債債券收回全部未轉換之公司債。
- 民國 95 年 — 實收資本額增加 新台幣 920,909,090 元。
- 減資彌補虧損減少實收資本額 新台幣 1,818,659,080 元。
 - 決議清算蘇州光梭光電有限公司
 - 12 月份裁撤光被動及光纜事業處。
- 民國 96 年 — 3 月份出售光主動部門之存貨及固定資產及遞延費用。

參、公司治理報告

一、組織系統圖

(一)組織結構

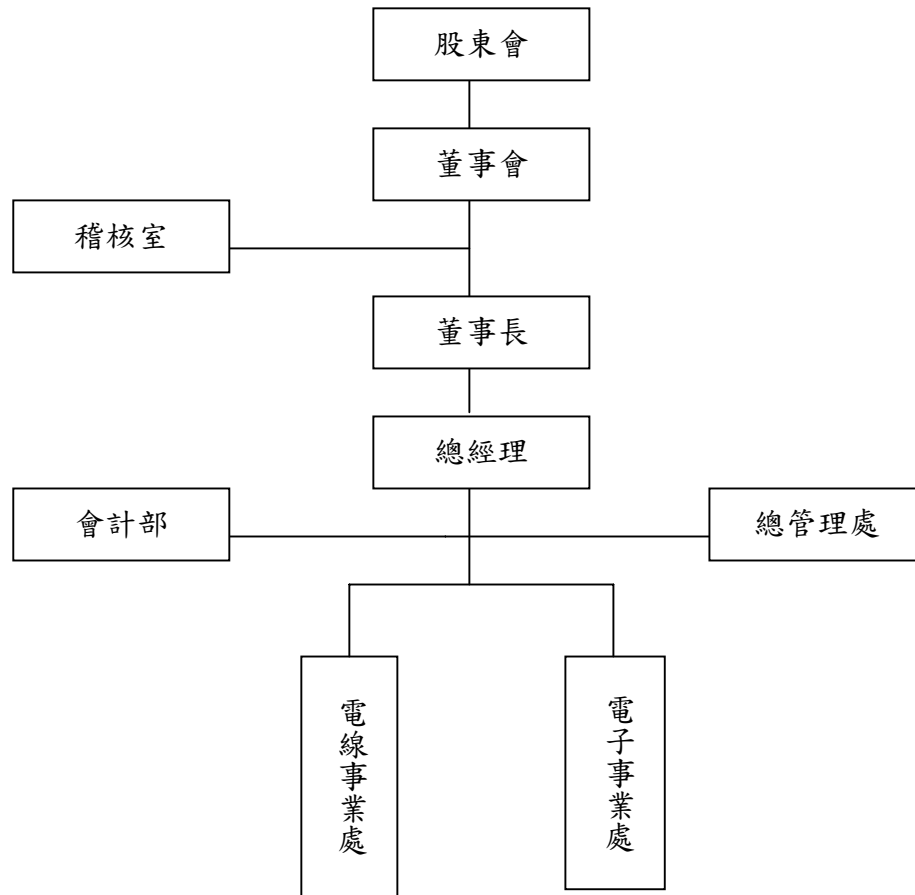

(二)各主要部門所營業務

部 門	職 掌
董 事 會	業務方針之決定、各項法定章則之審定、預決算之審查及其他依法令與股東會賦予之職權。
董 事 長	召開董事會、監督總經理執行董事會決議事項。
總 經 理	執行董事會政策決議事項及營運策略，負責整合企業各業務部門主管推展各項業務，並訂定內部管理制度。
稽 核 室	檢查及覆核各單位內部控制制度落實執行情形並衡量營運之效果及效率。
總管理處	1. 規劃構建集團企業相關財務、管理及資訊等幕僚作業體系。 2. 規劃建立集團企業投資評估、目標管理及績效分析等控制作業系統。
會 計 部	1. 建立健全之會計制度及協助稽核與職掌相關之內部控制制度執行情形。 2. 財務及稅務報表之編制與分析。 3. 海外投資公司會計管理。 4. 監督公司財產之運用、記錄及管理。 5. 管理會計之建立與推行。 6. 參與各種籌資及IPO計畫相關事宜。 7. 董事會及股東會相關事宜。 8. 上市公司依法應行辦理業務。
電線事業處	1. 承總公司之經營策略，訂定事業處之目標及執行實施計畫。 2. 事業處營業預算之編制、執行及管控。 3. 事業處之專案改善計劃制訂及執行。 4. 事業處年度教育訓練計畫制訂及實施。 5. 事業處稽核系統的改善與稽核計畫的執行。 6. 事業處產品市場開發、行銷及售後服務。 7. 事業處管理系統的改善、各項標準的檢討及維護。 8. 事業處應收、應付帳款的管理。 9. 事業處產品及生產的技術及研發的管理。 10. 事業處生產成本&產能配置合理性管理。 11. 事業處引進人才&培育。

部 門	職 掌
電子事業處	<ol style="list-style-type: none"> 1. 承總公司策略訂定處之目標及執行實施。 2. 領導事業處之目標管理以達管理承諾。 3. 預算執行及管控。 4. 專案改善計劃及執行。 5. 年度教育訓練擬訂及實施。 6. 稽核系統的執行與落實。 7. 內外市場開發、行銷及售後服務。 8. 管理系統標準定期檢討&維護。 9. 事業處應收、應付帳款的管理。 10. 事業處產品及生產的技術及研發的管理。 11. 生產成本&產能配置合理性管理。 12. 人才引進&培育。

二、董事、監察人、總經理、副總經理、協理、各部門及分支機構主要主管資料

(一) 董事、監察人資料

96年03月31日

職稱 (註1)	姓名	選(就)任日期	任期	初次選任日期 (註2)	選任時持有股份		現在持有股數		配偶、未成年子女在持有股份		利用他人名義持有股份		主要經(學)歷	目前兼任本公司及其他公司之職務	具配偶或二親等以內關係之其他主管、董事或監察人		
					股數	持股份率	股數	持股份率	股數	持股份率	股數	持股份率			職稱	姓名	關係
董事長	羅輝龍	94.11.30	3年	86.06.16	22,279,274	6.66	15,055,024	6.15	139,437	0.06	-	-	華夏工專大同公司	太空梭公司董事長 新加坡太空梭公司董事長 香港太空梭電線公司董事長 SPACE SHUTTLE HI-TECH CO., LTD 董事長 蘇州太空梭董事長	董事	羅秋香	兄妹
董事	羅秋香	94.11.30	3年	90.04.13	13,359,872	3.99	6,948,757	2.84	1,567,341	0.64	-	-	國小畢	無	董事長	羅輝龍	兄妹
董事	紅帥工業股份有限公司 代表人：王坤鈿	94.11.30	3年	94.11.30	19,685,039	5.88	10,488,753	4.28	-	-	-	-	文化大學	紅帥工業股份有限公司董事長	董事	駱秋香	夫妻
董事	久聯投資股份有限公司 代表人：林信祐	94.11.30	3年	94.11.30	15,748,298	4.71	8,391,144	3.43	-	-	-	-	台北工專 運通貿易(SWIRE GROUP)	久聯投資股份有限公司總經理	無	無	無
董事	駱秋香	94.11.30	3年	94.11.30	11,811,023	3.53	18,109,919	7.39	9,765,878	3.99	-	-	高商畢	紅帥工業股份有限公司會計副理	董事法人代表	王坤鈿	夫妻
董事	王清忠	94.11.30	3年	94.11.30	3,937,008	1.18	4,096,781	1.67	1,628,039	0.66	-	-	高商畢	紅帥工業股份有限公司總經理	監察人	陳月娥	夫妻
董事	實英實業股份有限公司 代表人：邱秋林 (註1)	95.06.14	3年	95.06.14	10,606,059	3.18	10,996,605	4.49	-	-	-	-	中原大學 化工系畢業	實英實業股份有限公司董事長	無	無	無
董事	何玉貞 (註1)	94.11.30	3年	86.06.16	-	-	-	-	-	-	-	-	醒吾商專	無	無	無	無
監察人	魏弘毅	94.11.30	3年	93.06.24	19,000	0.01	10,123	0.00	4,262	0.00	-	-	芝加哥大學 學博士	無	無	無	無
監察人	陳月娥	94.11.30	3年	94.11.30	1,437,000	0.43	1,628,039	0.66	4,096,781	1.67	-	-	國中畢	無	董事	王清忠	夫妻

註1：董事何玉貞已於95年6月14日請辭董事身份，於95年6月14日補選一名董事由實英實業股份有限公司接任。

1. 法人股東之主要股東：無。
2. 主要股東會法人者其主要股東：無。
3. 董事及監察人所具專業及獨立性之資料：

姓名	條件	是否具有五年以上商務、法律、財務或公司業務所須之工作經驗	符合獨立性情形 (註1)							備註 (註2)	
			1	2	3	4	5	6	7		
羅輝龍		✓								✓	
紅帥工業股份有限公司 代表人：王坤鈿		✓	✓					✓			
羅秋香		✓	✓					✓			
久聯投資股份有限公司 代表人：林信祐		✓	✓	✓				✓			
駱秋香		✓	✓					✓			
王清忠		✓	✓		✓			✓			
實英實業股份有限公司 代表人：邱秋林		✓	✓	✓				✓			
魏弘毅		✓	✓	✓				✓			
陳月娥		✓	✓	✓	✓			✓			

註1：欄位多寡視實際調整。

註2：各董事、監察人符合下述各條件者，請於各條件代號下方空格中打“✓”。

- (1) 非為公司之受僱人或其關係企業之董事、監察人或受僱人，但其兼任母公司或子公司之獨立董事、獨立監察人者，不在此限。
- (2) 非直接或間接持有公司已發行股份總額百分之十以上或持股前十名之自然人股東。
- (3) 非前二項人員之配偶或其二親等以內直系親屬。
- (4) 非直接持有公司已發行股份總額百分之五以上法人股東之董事、監察人、受僱人或持股前五名法人股東之董事、監察人、受僱人。
- (5) 非與公司有財務、業務往來之特定公司或機構之董事、監察人、經理人或持股百分之五以上股東。
- (6) 非為最近一年內提供公司或關係企業財務、商務、法律等服務、諮詢之專業人士、獨資、合夥、公司或機構團體之企業主、合夥人、董事(理事)、監察人(監事)、經理人及其配偶。
- (7) 非為公司法第二十七條所訂之法人或其代表人。

註3：擔任公司獨立董事或獨立監察人者，如有兼任其他公司獨立董事或獨立監察人情事，應備註說明兼任家數。

(二) 總經理、副總經理、協理、各部門及分支機構主管資料

96年03月31日

職稱	姓名	就日期	持有股份		配偶、未成年子女持有股份		利用他人名義持有股份		主要經(學)歷	目前兼任其他公司之職務	具配偶或二親等以內關係之經理人	
			股數	持比率%	股數	持比率%	股數	持比率%			職稱	姓名
總裁	羅輝龍	86.06.17	15,055,024	6.15	139,437	0.00	--	--	華夏工專 太空梭公司 總經理	香港太空梭公司 總經理	-	-
海外事業 總經理	高世賢	86.08.01	56,822	0.02	398	0.00	--	--	景文商工 高野機械	無	-	-
海外事業 總經理	魏德勝	91.05.01	23,724	0.01	378	0.00	--	--	中國工商專校	無	-	-
總管理處 處長	劉恩良	91.05.01	0	0.00	0	0.00	--	--	開南高工 群剛工業公司廠長 勵格際盟(股)公司副總	無	-	-
光電事業 總經理	陳瓊豐	93.02.18	0	0.00	40,385	0.00	--	--	清華大學化工所 傳承光通訊(股)公司	無	-	-
海外事業 總經理	邱貽強 (註1)	94.02.01	-	-	-	-	--	--	文化大學 光寶電子(股)公司	無	-	-
業務處 副處長	吳武洲	94.02.01	0	0.00	960	0.00	--	--	CRIFITH 研究所 台精科技公司	無	-	-
會計經理	羅旭昌	93.10.06	0	0.00	0	0.00	--	--	中興大學 亞東聯合會計師事務所	無	-	-

註1：經理人 邱貽強已於96年3月17日離職。

(三)最近年度支付董事、監察人、總經理及副總經理之酬金

1. 董事之酬金

95年12月31日

單位：新台幣千元；仟股

職稱	姓名 (註1)	車馬費		報酬		盈餘分配之 董事酬勞		盈餘分配之員工紅利金額						前四項 總額		總額占稅 後純益之 比例(%)		取得員工 認股權憑 證數額		其他報酬		
		本公司	合併 報表 內所 有公 司	本公司	合併 報表 內所 有公 司	本公司	合併 報表 內所 有公 司	本公司	合併 報表 內所 有公 司	現金紅利	股票紅利	現金紅利	股票紅利	現金紅利	股票紅利	本公司	合併 報表 內所 有公 司	本公司	合併 報表 內所 有公 司	本公司	合併 報表 內所 有公 司	
董事	紅帥工業股份 有限公司 代表人：王坤鈿	-	-	-	-	-	-	-	-	-	-	-	-	-	-	-	-	-	-	-	顧問費 1,200	顧問費 1,200

95年度

給付本公司各個董事酬金級距	董事人數	
	本公司	合併報表內所有公司
低於2,000,000元	1	1
2,000,000元(含)~5,000,000元	-	-
5,000,000元(含)~10,000,000元	-	-
10,000,000元(含)~50,000,000元	-	-
50,000,000元以上	-	-
總計	1	1

2. 監察人之酬金

95年12月31日

單位：新台幣仟元

職稱	姓名	車馬費		報酬		盈餘分配之 監察人酬勞		前三項總額		總額占稅後純 益之比例(%)		其他報酬	
		本公司	合併報 表內所 有公司	本公司	合併報 表內所 有公司	本公司	合併報 表內所 有公司	本公司	合併報 表內所 有公司	本公司	合併報 表內所 有公司	本公司	合併報 表內所 有公司
-	-	-	-	-	-	-	-	-	-	-	-	-	-

95年度

給付本公司各個監察人酬金級距	監察人人數	
	年度	
	本公司(註6)	合併報表內所有公司 (註7)
低於2,000,000元	-	-
2,000,000元(含)~5,000,000元	-	-
5,000,000元(含)~10,000,000元	-	-
10,000,000元(含)~50,000,000元	-	-
50,000,000元以上	-	-
總計	-	-

3. 總經理及副總經理之酬金

95年12月31日

單位：新台幣仟元；仟股

職稱	姓名	薪資		獎金及特支費		盈餘分配之員工紅利金額				前三項總額		總額占稅後純益之比例(%)		取得員工認股權憑證數額		其他報酬		
		本公司	合併報表內所有公司	本公司	合併報表內所有公司	現金紅利	股票紅利	股數	市價	金額	本公司	合併報表內所有公司	本公司	合併報表內所有公司	本公司	合併報表內所有公司	本公司	合併報表內所有公司
總經理	羅輝龍																	
海外事業總經理	高世賢																	
海外事業總經理	魏德勝																	
總管理處處長	劉恩良	10,242	10,242	-	-	-	-	-	-	-	10,242	10,242	(2.57)	(2.60)	-	-	-	-
光電事業總經理	陳瓊豐																	
海外事業總經理	邱貽強																	

95年度

給付本公司各個總經理及副總經理酬金級距	總經理及副總經理人數	
	95年度	
	本公司	合併報表內所有公司
低於2,000,000元	5	5
2,000,000元(含)~5,000,000元	1	1
5,000,000元(含)~10,000,000元	-	-
10,000,000元(含)~50,000,000元	-	-
50,000,000元以上	-	-
總計	6	6

(四)分別比較說明本公司及合併報表所有公司於最近二年度支付本公司董事、監察人、總經理及副總經理酬金總額占稅後純益比例之分析並說明給付酬金之政策、標準與組合、訂定酬金之程序及與經營績效之關聯性：

本公司董事最近兩年度未支付酬金，主要係因近兩年本公司未獲利。

監察人最近兩年度未支付酬金，主要係因近兩年本公司未獲利。

總經理最近兩年度之酬金給付方式係依照本公司員工薪資給付辦法辦理。

三、公司治理運作情形

(一)董事會運作情形：

最近年度董事會開會 12 次，董事監察人出席情形如下：

職稱	姓名(註1)	實際出 (列)席 次數B	委託出 席次數	實際出(列)席率(%) 【B/A】(註2)	備註
董事長	羅輝龍	11	1	91.67	
董事	羅秋香	10	0	83.33	
董事	紅帥工業股份有限公司 代表人：王坤鈿	12	0	100.00	
董事	久聯投資股份有限公司 代表人：林信祐	3	0	25.00	
董事	駱秋香	11	0	91.67	
董事	王清忠	12	0	100.00	
董事	實英實業股份有限公司 代表人：邱秋林	4	1	33.33	(註3)
董事	何玉貞	0	0	0.00	(註3)
監察人	魏弘毅	6	0	50.00	
監察人	陳月娥	0	0	0.00	

其他應記載事項：

證交法第14條之3所列事項暨其他經獨立董事反對或保留意見且有紀錄或書面聲明之董事會議決事項，應敘明董事會日期、期別、議案內容、所有獨立董事意見及公司對獨立董事意見之處理：無。

董事對利害關係議案迴避之執行情形，應敘明董事姓名、議案內容、應利益迴避原因以及參與表決情形：無。

當年度及最近年度加強董事會職能之目標（例如設立審計委員會、提昇資訊透明度等）與執行情形評估：無。

註1：董事、監察人屬法人者，應揭露法人股東名稱及其代表人姓名。

註2：(1)年度終了日前有董事監察人離職者，應於備註欄註明離職日期，

實際出(列)席率(%)則以其在職期間董事會開會次數及其實際出(列)席次數計算之。

(2)年度終了日前，如有董事監察人改選者，應將新、舊任董事監察人均予以填列，並於備註欄註明該董事監察人為舊任、新任或連任及改選日期。實際出(列)席率(%)則以其在職期間董事會開會次數及其實際出(列)席次數計算之。

註3：董事何玉貞已於95年6月14日請辭董事身份，於95年6月14日補選一名董事由實英實業股份有限公司接任。

(二)審計委員會運作情形：不適用。

(三)公司治理運作情形及其與上市上櫃公司治理實務守則差異情形及原因

項目	運作情形	與上市上櫃公司治理實務守則差異情形及原因
<p>一、公司股權結構及股東權益</p> <p>(一)公司處理股東建議或糾紛等問題之方式</p> <p>(二)公司掌握實際控制公司之主要股東及最終控制者名單之情形</p> <p>(三)公司建立與關係企業風險控管機制及防火牆之方式</p>	<p>運作情形</p> <p>(一)本公司設有發言人制度，妥善處理股東建議或糾紛等問題。</p> <p>(二)本公司可掌握實際控制公司之主要股東及主要股東之最終控制者名單；並依證券交易法之規定定期申報董事監察人及大股東之持股</p> <p>(三)本公司轉投資事項處理係依本公司「對子公司監控制度」、「內部控制制度」、「內部稽核制度」及相關法令規定辦理。</p>	<p>與上市上櫃公司治理實務守則差異情形及原因</p> <p>無顯著差異。</p>
<p>二、董事會之組成及職責</p> <p>(一)公司設置獨立董事之情形</p> <p>(二)定期評估簽證會計師獨立性之情形</p>	<p>(一)本公司無設置獨立董事，惟本公司董事皆能依法令章程或股東會決議行使職權。</p> <p>(二)本公司已依規定評估之。</p>	<p>(一)本公司尚未設置獨立董事。</p> <p>(二)本公司將依照法令規定或實際必要之考量時，則爰「上市上櫃公司治理實務守則」及相關法令辦理。</p>
<p>三、監察人之組成及職責</p> <p>(一)公司設置獨立監察人之情形</p> <p>(二)監察人與公司之員工及股東溝通之情形</p>	<p>(一)本公司雖未設置獨立監察人，惟本公司監察人皆能依法令章程或股東會決議行使職權。</p> <p>(二)溝通管道順暢。</p>	<p>(一)本公司尚未設置獨立監察人。</p> <p>(二)本公司將依照法令規定或實際必要之考量時，則爰「上市上櫃公司治理實務守則」及相關法令辦理。</p>
<p>四、建立與利害關係人溝通管道之情形</p>	<p>本公司有發言人及代理發言人擔任公司溝通管道。</p>	<p>無顯著差異。</p>
<p>五、資訊公開</p> <p>(一)公司架設網站，揭露財務業務及公司治理資訊之情形</p> <p>(二)公司採行其他資訊揭露之方</p>	<p>(一)本公司依規定期及不定期於公開資訊觀測站申報各項財務、業務資訊。</p> <p>(二)本公司有專人負責部門負責公司各項資訊之</p>	<p>無顯著差異。</p>

項目	運作情形	與上市上櫃公司治理實務守則差異情形及原因
式(如架設英文網站、指定專人負責公司資訊之蒐集及揭露、落實發言人制度、法人說明會過程放置公司網站等)	蒐集及發佈，並已依規定設置並報備發言人相關資料。	
六、公司設置審計委員會等功能力員之運作情形	本公司目前無設立審計委員會等功能力員	如有法令或實際必要之考量時，則爰「上市上櫃公司治理實務守則」及相關法令辦理。
七、公司如依據「上市上櫃公司治理實務守則」訂有公司內控制度及各項管理辦法，並已切實執行，控管功能尚稱健全。	訂有公司內控制度及各項管理辦法，並已切實執行，控管功能尚稱健全。	請敘明其運作與所訂公司治理實務守則之差異情形：
八、請敘明公司對社會責任(如人權、員工權益、環保、社區參與、供應商關係及利害關係人之權利等)所採行之制度與措施及履行社會責任情形：	本公司目前尚未建置公司對社會責任(如人權、員工權益、環保、社區參與、供應商關係及利害關係人之權利等)所採行之制度與措施及履行社會責任情形：	
1.本公司於民國八十九年七月經新竹縣政府勞工局核准設立職工福利委員會，透過員工選舉產生之福利委員會運作，辦理各項福利事項，進而促進勞資間之關係更和諧。 2.本公司一向以誠信對待員工，如團體保險、年度教育訓練規劃、按月提撥退休準備金、設立員工餐廳、提供舒適員工宿舍等。 3.本公司持續推動供應商提供聲明，保證其產品不含對環境有害之禁用物質，確保產品符合客戶與歐盟對電子產品所列禁用物質(RoHS)法令的要求。		

項目	運作情形	與上市上櫃公司治理實務守則差異情形及原因
<p>九、其他有助於瞭解公司治理運作情形之重要資訊（如董事及監察人進修之情形、董事出席及監察人列席董事會狀況、風險管理政策及風險衡量標準之執行情形、保護消費者或客戶政策之執行情形、董事對利害關係案迴避之執行情形、公司為董事及監察人購買責任保險之情形等）：</p> <ol style="list-style-type: none"> 1. 董事及監察人進修之情形：本公司並未強制要求董事及監察人進修專業知識課程。 2. 董事出席及監察人列席董事會狀況：本公司董事及監察人列席董事會狀況良好，且符合法令規定。 3. 風險管理政策及風險衡量標準之執行情形：不適用（證券商適用）。 4. 保護消費者或客戶政策之執行情形：不適用（證券商適用）。 5. 董事對利害關係案迴避之執行情形：本公司董事秉持高度自律之原則，對董事會所列議案如涉有利害關係均予以迴避。 6. 公司為董事及監察人購買責任保險之情形：無 7. 社會責任：詳八 <p>註一：董事及監察人進修之情形，參考臺灣證券交易所股份有限公司所發布之「上市上櫃公司董事、監察人進修推行要點參考範例」之規定。</p> <p>註二：如為證券商、證券投資信託事業、證券投資顧問事業及期貨業者，應敘明風險管理政策、風險衡量標準及保護消費者或客戶政策之執行情形。</p>		

(四)公司如有訂定公司治理守則及相關規章者，應揭露其查詢方式：不適用。

(五)其他足以增進對公司治理運作情形之瞭解的重要資訊，得一併揭露：無。

(六)內部控制制度執行狀況

1. 內部控制聲明書

太空梭高傳真資訊科技股份有限公司

內部控制聲明書

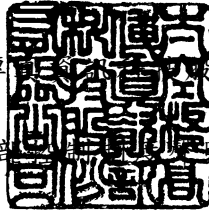

日期：96年4月27日

本公司民國95年1月1日至95年12月31日之內部控制制度，依據自行檢查的結果，謹聲明如下：

- 一、本公司確知建立、實施和維護內部控制制度係本公司董事會及經理人之責任，本公司業已建立此一制度。其目的係在對營運之效果及效率(含獲利、績效及保障資產安全等)、財務報導之可靠性及相關法令之遵循等目標的達成，提供合理的確保。
- 二、內部控制制度有其先天限制，不論設計如何完善，有效之內部控制制度亦僅能對上述三項目標之達成提供合理的確保；而且，由於環境、情況之改變，內部控制制度之有效性可能隨之改變。惟本公司之內部控制制度設有自我監督之機制，缺失一經辨認，本公司即採取更正之行動。
- 三、本公司係依據「公開發行公司建立內部控制制度處理準則」(以下簡稱「處理準則」)規定之內部控制制度有效性之判斷項目，判斷內部控制制度之設計及執行是否有效。該「處理準則」所採用之內部控制制度判斷項目，係為依管理控制之過程，將內部控制制度劃分為五個組成要素：1. 控制環境，2. 風險評估，3. 控制作業，4. 資訊及溝通，及5. 監督。每個組成要素又包括若干項目。前述項目請參見「處理準則」之規定。
- 四、本公司業已採用上述內部控制制度判斷項目，檢查內部控制制度之設計及執行的有效性。
- 五、本公司基於前項檢查結果，認為本公司上開期間的內部控制制度(含對子公司之監督與管理)，包括知悉營運之效果及效率目標達成之程度、財務報導之可靠性及相關法令之遵循有關的內部控制制度等之設計及執行係屬有效，其能合理確保上述目標之達成。
- 六、本聲明書將成為本公司年報及公開說明書之主要內容，並對外公開。上述公開之內容如有虛偽、隱匿等不法情事，將涉及證券交易法第二十條、第三十二條、第一百七十一條及第一百七十四條等之法律責任。
- 七、本聲明書業經本公司民國96年4月27日董事會通過，出席董事4人中，有0人持反對意見，餘均同意本聲明書之內容，併此聲明。

太空梭高傳真資訊科技股份有限公司

董事長：羅輝龍



簽章

總經理：羅輝龍



簽章

2. 委託會計師專案審查內部控制制度者，應揭露會計師審查報告：無。

(七)最近年度及截至年報刊登日止公司及其內部人員依法被處罰、公司對其內部人員違反內部控制制度規定之處罰、主要缺失與改善情形：無。

(八)最近年度及截至刊印日止股東會及董事會之重要決議：

股東會/ 董事會	日期	重要決議
股東會		
95 年股東會	95 年 6 月 14 日	經主席徵詢全體出席股東無異議照案通過議案如下： 1. 九十四年度營業報告書、財務報表 2. 九十四年度盈餘分配案 3. 修訂「董事及監察人選舉辦法」案 4. 修訂「背書保證作業程序」案 5. 通過私募有價證券案 6. 通過減資彌補虧損案 7. 選舉事項：補選董事一名 8. 解除董事競業禁止案
董事會		
第十屆第十一次	95 年 5 月 29 日	1. 減資計劃執行進度報告 2. 內部稽核報告
第十屆第十二次	95 年 8 月 18 日	1. 現金收支預估報告 2. 內部稽核報告 3. 擬訂本公司減資案相關事宜
第十屆第十三次	95 年 8 月 30 日	本公司民國九十五年上半年度財務報告
第十屆第十四次	95 年 9 月 6 日	1. 本公司民國九十五年上半年度合併財務報告 2. 擬與彰化銀行永和分行往來，申請借款
第十屆第十五次	95 年 9 月 12 日	擬訂本公司減資換股作業計畫相關事宜
第十屆第十六次	95 年 10 月 3 日	1. 擬與台新國際商業銀行往來，取得融資，並開立各種存款帳戶 2. 本公司擬自九十五年第三季起更換簽證會計師
第十屆第十七次	95 年 10 月 30 日	本公司民國九十五年第三季財務報告
第十屆第十八次	95 年 11 月 17 日	1. 私募方式辦理現金增資及相關事宜案 2. 子公司光梭光電有限公司清算事宜案
第十屆第十九次	95 年 12 月 28 日	1. 擬透過海外子公司增加對大陸蘇州太空梭資訊科技有限公司之投資 2. 裁撤光被動及光纜事業處 3. 擬訂定本公司「董事會議事規則」案 4. 擬訂定本公司「九十六年度稽核計劃」案

第十屆第二十次	96年1月26日	1. 擬向金融機構申貸營運資金融資額度 2. 光主動事業出售案
第十屆第二十一次	96年3月29日	1. 討論年度董監事酬勞比率及員工紅利分配比率 2. 光被動及光纜事業處 委請專業機構鑑價報告暨依財務會計準則公報38號待處份非流動資產及停業單位提列之資產減損損失案及以成本衡量之金融資產減損案。 3. 修訂『取得或處分資產處理程序』案。 4. 擬訂本公司九十六年股東常會召開日期、地點、議程及相關事宜
第十屆第二十二次	96年4月27日	1. 第一次發行可轉換公司債效益報告案 2. 編製95年度內部控制制度聲明書案 3. 95年度虧損撥補案 4. 討論減少實收資本彌補虧損案 5. 擬訂本公司九十六年股東常會召開日期、地點、議程及相關事宜。

(九)最近年度及截至刊印日止董事或監察人對董事會通過重要決議有不同意見且有紀錄或書面聲明者：無。

(十)最近年度及截至年報刊印日止，與財務報告有關人士（包括董事長、總經理、會計主管及內部稽核主管等）辭職解任情形之彙總。

與財務報告有關人士辭職解任情形彙總表

96年4月30日

職稱	姓名	到任日期	解任日期	辭職或解任原因

註：所稱與財務報告有關人士係指董事長、總經理、會計主管、內部稽核主管等。

截至刊登日期，尚無辭職解任情形

四、會計師資訊

(一)公費資訊

1. 給付簽證會計師、簽證會計師所屬事務所及其關係企業之非審計公司占審計公費之比例達四分之一以上者：無。
2. 更換會計師事務所且且更換年度所支付之審計公費較更換前一年度之審計公費減少者：無。
3. 審計公費較前一年度減少達百分之十五以上者：無。

(二)更換會計師：

1.關於前任會計師

更 換 日 期	民國九十五年十月三日經董事會通過		
更換原因及說明	為配合立本台灣聯合會計師事務所內部工作調整之需求，擬適度調整簽證會計師，本公司民國九十五年上半年度財務報表簽證會計師許坤錫、劉克宜，於民國九十五年度前三季財務報表起擬變更為許坤錫、張書成會計師。		
說明係委任人或會計師終止或不接受委任	當事人 情 況	會計師	委任人
	主動終止委任		
	不再接受(繼續)委任		
最新兩年內簽發無保留意見以外之查核報告書意見及原因	不適用		
與發行人有無 不同意見	有		會計原則或實務
			財務報告之揭露
			查核範圍或步驟
			其 他
	無	說明：不適用	
其他揭露事項 (本準則第二十條之二 第二款第一目第四點 應加以揭露者)	不適用		

2.關於繼任會計師

事務所名稱	不適用
會計師姓名	不適用
委任之日	不適用
委任前就特定交易之會計處理方法或會計原則及對財務報告可能簽發之意見諮詢事項及結果	不適用
繼任會計師對前任會計師不同意見事項之書面意見	不適用

3. 前任會計師對本準則第二十條之二第二款第一目及第二目第三點事項之復函：
不適用

(三)公司之董事長、總經理、負責財務或會計事務之經理人，最近一年內曾任職於簽證會計師所屬事務所或其關係企業者：

無。

五、最近年度及截至年報刊印日止，董事、監察人、經理人及持股比例超過百分之十股東股權移轉及股權質押變動情形

董事、監察人、經理人及大股東股權變動情形

單位：股

職稱(註1)	姓名	95年度當年度截至03月31日止			
		持有股數增(減)數	質押股數增(減)數	持有股數增(減)數	質押股數增(減)數
董事本人(前任)	何玉貞	-	(154,000)	-	-
董事長本人	羅輝龍	2,531,776 (3,097,687)	(10,826,000)	10,000 (520,000)	-
董事	羅秋香	441,365 (698,709)	-	-	-
董事	久聯投資(股)公司	(52)	-	-	-
董事	駱秋香		-	2,081,000	-
監察人	陳月娥	350,000	-	-	-
副總經理	黃金章	418,709 (721,365)	-	-	-
經理人	邱貽強	(31,500)	-	-	-

註1：持有公司股份總額超過百分之十股東應註明為大股東，並分別列示。

註2：股權移轉或股權質押之相對人為關係人者，尚應填列下表。

註3：上列異動股數僅針對一般交易（不含私募增資及減資）

股權移轉資訊

姓名(註1)	股權移轉原因(註2)	交易日期	交易相對人	交易相對人與公司、董事、監察人及持股比例超過百分之十股東之關係	股數	交易價格
羅輝龍	贈與	95.10.16	羅偉銘	父子	333,000	3.33
羅輝龍	贈與	95.10.16	黃秀蘭	配偶	2,494,687	3.33
羅秋香	贈與	95.10.18	黃金章	配偶	418,709	3.95
羅秋香	贈與	95.10.18	黃昭憲	母子	280,000	3.95
黃金章	贈與	95.10.18	羅秋香	配偶	441,365	3.95
黃金章	贈與	95.10.18	黃昭憲	父子	280,000	3.95
邱貽強	贈與	95.10.16	鄭春櫻	無關係	31,500	3.33

註1：係填列公司董事、監察人、經理人及持股比例超過百分之十股東姓名。

註2：係填列取得或處分。

股權質押資訊

姓名 (註1)	質押變動 原因 (註2)	變動日期	交易 相對人	交易相對人與公 司、董事、監察 人及持股比例超 過百分之十股東 之關係	股 數	持 股 比 率	質 押 比 率	質借(贖回) 金額
何玉貞	解質	95/01/05	中華開發工業 銀行(股)公司 桃園分行	無	154,000	0.06	0.00	(1,540,000)
羅輝龍	解質	95/03/14	中華開發工業 銀行桃園分行	無	9,393,000	3.83	0.00	(93,930,000)
羅輝龍	解質	95/03/28	中華開發工業 銀行(股)公司 桃園分行	無	1,433,000	0.58	0.00	(14,330,000)

註1：係填列公司董事、監察人、經理人及持股比例超過百分之十股東姓名。

註2：係填列質押或贖回。

六、持股比例占前十大股東間互為財務會計準則公報第六號關係人關係之資訊

股份 主要股東名稱	持有股數	持股比例(%)	關係人		
			職稱	姓名	關係
駱秋香	18,109,919	7.39%	董事	王坤鈿	夫妻
羅輝龍	14,935,024	6.10%	董事	羅秋香	姐弟
實英實業股份有限公司	10,996,605	4.49%	董事	無	無
紅帥工業股份有限公司	10,488,753	4.28%	董事	無	無
王坤鈿	9,765,878	3.99%	董事	駱秋香	夫妻
久聯投資股份有限公司	8,391,144	3.43%	董事	無	無
何玉貞	7,098,214	2.90%	無	無	無
羅秋香	6,948,757	2.84%	董事	羅輝龍	姐弟
第一創業投資股份有限公司	5,812,628	2.37%	無	無	無
林信祐	5,162,459	2.11%	董事	無	無

七、公司、公司之董事、監察人、經理人及公司直接或間接控制之事業對同一轉投資之
持股數，並合併計算綜合持股比例。

綜合持股比例

單位：股；%

轉投資事業 (註)	本公司投資		董事、監察人、經理人及直 接或間接控制事業之投資		綜合投資	
	股數	持股比例	股數	持股比例	股數	持股比例
新加坡太空梭 電線有限公司	22,066	100%	-	-	22,066	100%
太極有限公司	10,000	100%	-	-	10,000	100%

註：係公司之長期投資。

肆、募資情形

一、資本及股本

(一)股本來源

96年3月31日

年 月	發行 價格 (元)	核定股本		實收股本		備註		
		股 數 (仟股)	金 額 (仟元)	股 數 (仟股)	金 額 (仟元)	股本來源	現金以外 之財產抵 充股款者	其他
74.10	10	200	2,000	200	2,000	設立股本	無	無
77.04	10	1,000	10,000	1,000	10,000	現金增資 8,000,000 元	無	無
78.04	10	4,000	40,000	4,000	40,000	現金增資 30,000,000 元	無	無
83.07	10	9,500	95,000	9,500	95,000	現金增資 55,000,000 元	無	無
84.07	10	19,500	195,000	19,500	195,000	現金增資 100,000,000 元	無	無
85.07	10	39,500	395,000	39,500	395,000	現金增資 200,000,000 元	無	無
86.07	10	90,000	900,000	58,000	580,000	現金增資 185,000,000 元	無	無
87.07	10	90,000	900,000	80,000	800,000	盈餘轉增資 72,500,000 元 資本公積轉增資 43,500,000 元 現金增資 104,000,000 元	無	註 1
88.07	10	125,000	1,250,000	92,500	925,000	盈餘轉增資 120,000,000 元 員工紅利轉增 5,000,000 元	無	註 2
89.07	10	150,000	1,500,000	107,000	1,072,000	盈餘轉增資 138,750,000 元 員工紅利轉增 8,250,000 元	無	註 3
90.09	10	250,000	2,500,000	150,000	1,500,000	盈餘轉增資 160,800,000 元 員工紅利轉增 8,000,000 元 現金增資 259,200,000 元	無	註 4
91.09	10	250,000	2,500,000	157,758	1,577,580	盈餘轉增資 75,000,000 元 員工紅利轉增資 2,580,000 元	無	註 5
92.08	10	250,000	2,500,000	196,807	1,968,072	盈餘轉增資 80,561,540 元 可轉換公司債轉換 30,993 仟股	無	註 6
93.03	10	250,000	2,500,000	231,405	2,314,050	可轉換公司債轉換 34,598 仟股	無	無
93.08	10	350,000	3,500,000	232,024	2,320,240	核定資本額增資 100,000 仟股 可轉換公司債轉換 619 仟股	無	無
94.11	10	350,000	3,500,000	234,704	2,347,044	可轉換公司債轉換 2,680,842 股	無	註 7
94.11	10	350,000	3,500,000	334,704	3,347,044	私募現金增資 1,000,000,000 元	無	註 8
95.01	10	420,000	4,200,000	363,795	3,637,953	私募現金增資 290,909,090 元	無	註 9
95.04	10	420,000	4,200,000	328,840	3,288,403	私募現金增資 350,000,000 元 減資 699,549,800 元	無	註 10
95.09	10	420,000	4,200,000	216,929	2,169,293	減資 1,119,109,540 元	無	註 11
95.12	10	420,000	4,200,000	244,929	2,449,293	私募現金增資 280,000,000 元	無	註 12

註 1：87.07.10. 台財證(一)第 58924 號函核准。

註 2：88.06.22. 台財證(一)第 57169 號函核准。

註 3：89.06.27. 台財證(一)第 55191 號函核准。

註 4：90.06.05. 台財證(一)第 135215 號、90.06.08. 台財證(一)第 133886 號函核准。

註 5：91.07.05. 台財證(一)第 0910136867 號函核准。

註 6：92.07.01. 台財證(一)第 0920129115 號函核准。

註 7：94.11.10. 經授商字第 09401217970 號函核准。

註 8：94.11.15. 經授商字第 09401218990 號函核准。

註 9：95.01.26. 經授商字第 09501004720 號函核准。

註 10：95.04.11 經授商字第 09501064410 號函核准。

註 11：95.09.08 經授商字第 09501203150 號函核准。

註 12：95.12.12 經授商字第 09501276330 號函核准。

96年04月23日

單位:股

股份種類	核定股本				未發行股份	合計	備註
	流通在外股份			小計			
	已上市	未上市					
記名式普通股	52,838,470	192,090,909	244,929,379	175,070,621	420,000,000		

(二)股東結構

96年04月23日

股東結構 數量	政府機構	金融機構	其他法人	個人	外國機構 及外人	合計
人數	1	-	25	14,156	12	14,194
持有股數	5	-	36,850,378	207,723,224	355,772	244,929,379
持股比例	0.00	-	15.05	84.81	0.14	100.00

(三)股權分散情形

每股面額十元

96年04月23日

持股分級	股東人數	持有股數	持股比例
1至999	6,732	1,799,408	0.73
1,000至5,000	4,101	9,234,574	3.77
5,001至10,000	1,560	10,771,232	4.40
10,001至15,000	532	6,223,395	2.54
15,001至20,000	312	5,603,063	2.29
20,001至30,000	297	7,531,211	3.07
30,001至50,000	260	10,505,947	4.29
50,001至100,000	205	14,147,936	5.78
100,001至200,000	104	14,933,468	6.10
200,001至400,000	43	12,372,960	5.05
400,001至600,000	13	6,529,455	2.67
600,001至800,000	6	4,122,284	1.68
800,001至1,000,000	1	850,682	0.35
1,000,001以上自行視 實際情況分級	28	140,303,764	57.28
合計	14,194	244,929,379	100.00

(四)主要股東名單

96年4月23日

股份 主要股東名稱	持有股數	持股比例(%)
駱秋香	18,109,919	7.39%
羅輝龍	14,935,024	6.10%
實英實業股份有限公司	10,996,605	4.49%
紅帥工業股份有限公司	10,488,753	4.28%
王坤鈿	9,765,878	3.99%
久聯投資股份有限公司	8,391,144	3.43%
何玉貞	7,098,214	2.90%
羅秋香	6,948,757	2.84%
第一創業投資股份有限公司	5,812,628	2.37%
林信祐	5,162,459	2.11%

(五)最近二年度每股市價、淨值、盈餘及股利資料

項	年		94年	95年	當年度截至 96年03月31日 (註8)
	目				
每股 市價 (註1)	最	高	4.94	7.45	6.89
	最	低	2.53	2.62	5.60
	平	均	3.69	4.06	6.25
每股 淨值 (註2)	分 配 前		5.02	6.88	7.04
	分 配 後		-	-	-
每股 盈餘	加權平均股數		249,360	302,609	244,929
	每 股 盈 餘 (註3)		(3.16)	(1.31)	0.13
每股 股利	現 金 股 利		0	0	0
	無 償 配 股	盈 餘 配 股	-	-	-
		資 本 公 積 配 股	-	-	-
		累 積 未 付 股 利 (註4)	-	-	-
投資 報酬 分析	本 益 比 (註5)		-	-	-
	本 利 比 (註6)		-	-	-
	現 金 股 利 殖 利 率 (註7)		-	-	-

*若有以盈餘或資本公積轉增資配股時，並應揭露按發放之股數追溯調整之市價及現金股利資訊。

註 1：列示各年度普通股最高及最低市價，並按各年度成交值與成交量計算各年度平均市價。

註 2：請以年底已發行之股數為準並依據次年度股東會決議分配之情形填列。

註 3：如有因無償配股等情形而須追溯調整者，應列示調整前及調整後之每股盈餘。

註 4：權益證券發行條件如有規定當年度未發放之股利得累積至有盈餘年度發放者，應分別揭露截至當年度止累積未付之股利。

註 5：本益比＝當年度每股平均收盤價／每股盈餘。

註 6：本利比＝當年度每股平均收盤價／每股現金股利。

註 7：現金股利殖利率＝每股現金股利／當年度每股平均收盤價。

註 8：每股淨值、每股盈餘應填列截至年報刊印日止最近一季經會計師查核（核閱）之資料；其餘欄位應填列截至年報刊印日止之當年度資料。

(六)股利政策及執行狀況

1. 公司章程所訂之股利政策：

依本公司章程規定，年度總決算如有盈餘，除依法彌補以往年度虧損並繳付稅款外，應先提撥百分之十為法定盈餘公積，其餘以股東會決議分派之，分派盈餘時依下列比例分配：

(1) 員工紅利不低於百分之二；

(2) 董事及監察人酬勞不超過百分之二；

(3) 並於必要時酌提特別盈餘公積或酌予保留盈餘後，剩餘之盈餘除法令規定外，併同以前年度盈餘由董事會擬定提撥，最少不低於百分之五十作為股東股利，股東股利中分配提撥最少不低於百分之五十以股票股利方式分配，餘以現金股利方式分配之。

2. 本次股東會擬議股利分配之情形

年度 \ 項目	無償配股
九 十 三 年	0 元
九 十 四 年	0 元
九 十 五 年	0 元

(七) 本次股東會擬議之無償配股對公司營業績效及每股盈餘之影響：

本公司於 96 年 4 月 27 日經董事會決議通過，九十五年度虧損撥補案，無盈餘可供分配。

(八) 員工分紅及董事、監察人酬勞：無。

(九) 公司買回本公司股份情形：無。

二、公司債辦理情形

(一) 公司債辦理情形

公 司 債 種 類		國內第一次無擔保轉換公司債
發 行 (辦 理) 日 期		民國 91 年 10 月 17 日
面 額		新台幣 100,000 元
發 行 及 交 易 地 點		不適用
發 行 價 格		依面額發行
總 額		新台幣 750,000,000 元
利 率		0%
期 限		五年, 到期日 96 年 10 月 16 日
保 證 機 構		無
受 託 人		中國信託商業銀行 信託部
承 銷 機 構		中信銀綜合證券股份有限公司
簽 證 律 師		現代法律事務所 郭惠吉律師
簽 證 會 計 師		勤業眾信會計師事務所 林鴻鵬、黃樹傑
償 還 方 法		除依轉換辦法轉換或贖回外, 到期時以現金一次還本。
未 償 還 本 金		新台幣 0 元
贖 回 或 提 前 清 償 之 條 款		請參閱後附發行及轉換辦法第十八條及第十九條
限 制 條 款		請參閱後附發行及轉換辦法第七條及第二十四條
信用評等機構名稱、評等日期、公司債評等結果		無
附其他權利	截至年報刊印日止已轉換(交換或認股)普通股之金額	截至 95 年 4 月 18 日止本轉換公司債已轉換普通股計 93,017,828 元
	發行及轉換(交換或認股)辦法	請參閱後附發行及轉換辦法
發行及轉換、交換或認股辦法、發行條件對股權可能稀釋情形及對現有股東權益影響		無
交 換 標 的 委 託 保 管 機 構 名 稱		不適用

太空梭高傳真資訊科技股份有限公司
國內第一次無擔保轉換公司債發行及轉換辦法

一、債券名稱：

太空梭高傳真資訊科技股份有限公司國內第一次無擔保轉換公司債。

二、發行日期：

民國九十一年十月十七日

三、發行總額：

發行總額為新台幣柒億伍仟萬元。每張面額新台幣壹拾萬元壹種，依票面金額十足發行。

四、發行期間：

發行期間五年，自民國九十一年十月十七日開始發行至九十六年十月十六日到期。

五、債券票面利率：

票面年利率 0%。

六、還本日期及方式：

除債券持有人依本辦法第十條轉換為本公司普通股或依本辦法第十九條行使賣回權，及本公司依本辦法第十八條提前收回者外，到期時以現金一次還本。

七、擔保情形：

本轉換公司債為無擔保債券，惟如本轉換公司債發行後本公司另發行其他有擔保轉換公司債時，本轉換公司債亦將比照該有擔保轉換公司債，設定同等級之債權或同順位之擔保物權。

八、轉換標的：

本公司普通股。

九、轉換期間：

本轉換公司債係以發行新股方式履行轉換義務。債券持有人得於本轉換公司債發行之日起滿三個月後，至到期日前十日止，除本公司向台灣證券交易所洽辦無償配股停止過戶除權公告日、現金股息停止過戶除息公告日或現金增資認股停止過戶除權公告日前三個營業日起，至權利分派基準日止，及其他依法暫停過戶期間外，隨時向本公司請求依本辦法轉換為本公司普通股，並依本辦法第十條、十三條規定辦理。本公司並應依櫃檯買賣中心規定之期限，於前述無償配股停止過戶除權公告日、現金股息停止過戶除息公告日或現金增資認股停止過戶除權公告日前將停止轉換之期間予以公告並函櫃檯買賣中心。

十、請求轉換程序：

(一)債權人於請求轉換時，得依下列二方式進行之：

1. 債權人透過集保公司以帳簿劃撥方式辦理轉換：債權人至原交易券商填具「存券領回申請書」(註明轉換)及「轉換公司債帳簿劃撥轉換/贖回/賣回申請書」，由交易券商向集保公司提出申請，集保公司於接受申請後送交本公司股務代理機構，於送達時即生轉換之效力，且不得申請撤銷，並於送達後五個營業日內完成轉換手續，直接將股票撥入原債權人之集保帳戶。
2. 債權人透過本公司股務代理機構直接進行轉換：本轉換公司債債權人於請求轉換時，應備妥蓋有原留印鑑之「轉換申請書」，並檢同債券向本公司股務代理機構提

出，於送達時即生轉換之效力，且不得申請撤銷。本公司股務代理機構受理後，除應登載於股東名簿內外，並於五個營業日內直接將普通股撥入該債權人之集保帳戶。

(二)華僑或外國人申請將所持有之本轉換公司債轉換為本公司股票時，一律統由台灣證券集中保管股份有限公司採取帳簿劃撥方式辦理配發。

十一、轉換價格及其調整：

(一)本轉換公司債轉換價格之訂定，以九十一年九月十八日為轉換價格訂定基準日，以其前十個營業日、十五個營業日、二十個營業日本公司普通股平均收盤價孰低者乘以101%為計算依據。基準日前如遇有除權或除息者，經採用以計算轉換價格之收盤價，並先設算為除權或除息後價格，發行時之轉換價格訂為每股12.6元。

(二)本轉換公司債發行後，除本公司所發行具有普通股轉換權或認股權之各種有價證券換發普通股股份者外，遇有本公司已發行普通股股份增加時(現金增資、盈餘轉增資、資本公積轉增資、合併增資及現金增資參與發行海外存託憑證等)，轉換價格依下列公式調整(計算至新台幣角為止，分以下四捨五入，向下調整，向上則不予調整)，並函請櫃檯買賣中心，於新股發行除權基準日(註1)調整之。如於現金增資發行新股之除權基準日後變更新股發行價格，則依更新後之新股發行價格重新按下述公式調整，如經設算調整後之轉換價格低於原除權基準日前已公告調整之轉換價格，則函請櫃檯買賣中心重新公告。

$$\text{調整後轉換價格} = \frac{\text{調整前轉換價格} \times \text{已發行股數} + \text{每股繳款額} \times \text{新股發行股數}}{\text{已發行股數} + \text{新股發行股數}}$$

註 1：如為合併增資則於合併基準日調整。另如係採詢價圈購辦理之現金增資或現金增資參與發行海外存託憑證因無除權基準日，則於發行完成日調整。

註 2：已發行股數係指普通股已發行股份總數，減除本公司買回惟尚未註銷或轉讓之庫藏股股數。

註 3：新股繳款金額如屬無償配股，則其繳款金額為零。如係屬合併增資則其繳款金額為合併基準日前依消滅公司最近期經會計師簽證或核閱之財務報表計算之每股淨值乘以其換股比率。

(三)本轉換公司債發行後，遇有本公司以低於每股時價(註)之轉換或認股價格再發行具有普通股轉換權或認股權之各種有價證券時，轉換價格依下列公式調整(計算至新台幣角為止，分以下四捨五入，向下調整，向上則不予調整)，並函請櫃檯買賣中心公告，於前述有價證券或認股權發行之日調整之：

$$\text{調整後轉換價格} = \frac{\text{調整前轉換價格} \times \text{已發行股數} + \text{認股權之轉換或認股價格} \times \text{可轉換或認購之股數}}{\text{已發行股數} + \text{新發行有價證券或認股權可轉換或認購之股數}}$$

註 1：每股時價為再發行具有普通股轉換權或認股權之各種有價證券之訂價基準日之前十、十五、二十個營業日本公司普通股收盤價之簡單算術平均數孰低者。

註 2：再發行具有普通股轉換權或認股權之各種有價證券如係以庫藏股支應，則調整公式中之已發行股數應減除新發行有價證券可轉換或認股之股數。

(四)轉換價格除依前述反稀釋條款調整外，另以92年至94年當年度之六月二十八日及十二月二十八日為基準日，並按前述(一)轉換價格之訂定模式向下重新訂定轉換

價格(向上則不予調整),惟不得低於發行時轉換價格(可因公司普通股股份總額發生變動而調整)之80%。本公司並應函請櫃檯買賣中心公告重新訂定後之轉換價格。本項轉換價格重新訂定之規定,不適用於基準日(含)前已提出請求轉換者。

- (五)本轉換公司債發行後,如遇本公司非因庫藏股註銷之減資致普通股股份減少時,應依下列公司計算調整後轉換價格,並函請櫃檯買賣中心公告,於減資基準日調整之:

$$\text{調整後轉換價格} = \frac{\text{調整前轉換價格} \times \text{減資前已發行普通股股數}}{\text{減資後已發行普通股股數}}$$

- (六)轉換價格除依本條第(二)、(三)、(四)、(五)項及第二十六條調整外,另以94年9月18日及96年9月18日(即本轉換公司債發行滿三年債權人得行使賣回權之前三十日及本轉換公司債發行滿五年債券到期日之前三十日)為基準日,以基準日本公司普通股每股時價之一定成數(滿三年之前三十日為時價之82%;滿五年之前三十日為時價之91%)訂定特別轉換價格,不受本條第(四)項轉換價格再調整時不得低於發行時轉換價格80%之限制。本轉換公司債持有人依本項所訂之特別轉換價格提出請求轉換者,應於基準日之次三個營業日至基準日之次九個營業日(含)內提出(以送達本公司股務代理機構為準),期滿則回復該次重新訂定前之轉換價格,並適用本發行及轉換辦法其他有關轉換價格及其調整之規定,亦即本轉換公司債持有人若非於此段期間內提出請求轉換者,則不得適用本項特別轉換價格之規定。本公司並應函請櫃檯買賣中心公告重新訂定後之特別轉換價格及其得適用之轉換期間。

前述特別轉換價格所依據之每股時價一定成數,係依「中華民國證券商業同業公會承銷商會員輔導發行公司募集與發行有價證券自律規則」第二十條第二項,轉換公司債持有人按特別轉換價格所可轉換之股份,以每股時價計算之金額,以不高於該次行使賣回權或到期日發行公司應支付之債券面額及其利息補償金合計總額110%為限之規定訂定。而所稱每股時價係以前述訂定特別轉換價格基準日之前十、十五、二十個營業日本公司普通股收盤價之簡單算數平均數孰低者為準。

十二、本轉換公司債之上櫃及終止上櫃:

本公司債於發行日之前向櫃檯買賣中心申請上櫃買賣,至全數轉換為普通股股份或全數由本公司買回或償還時終止上櫃。

十三、轉換後新股之上市:

轉換之普通股自交付日起於台灣證券交易所上市買賣,並由本公司洽台灣證券交易所同意後公告之。

十四、本公司應於每季結束後十五日內將前一季因本轉換公司債轉換所交付之股票數額予以公告,每季並應向公司登記之主管機關申請資本額變更登記至少一次。

十五、轉換時,若有不足壹股之股份金額,本公司以現金償付。

十六、轉換年度現金股利之歸屬:

(一)債券持有人於當年度一月一日起至當年度本公司向台灣證券交易所洽辦現金股息除息公告日前三個營業日(不含)以前請求轉換者,參與當年度股東會決議發放之前一年度現金股利。

(二)當年度本公司向台灣證券交易所洽辦現金股息公告日前三個營業日(含)起至現金股息除息基準日(含)止停止債券轉換。

(三)債券持有人於當年度現金股息除息基準日翌日起至十二月三十一日(含)以前請求轉換者，應放棄當年度股東會決議發放之前一年度現金股利，而參與次年度股東會決議發放之當年度現金股利。

十七、轉換後之權利義務：

轉換後之新股，其權利義務與本公司普通股股份相同。

十八、本公司對本轉換公司債之收回權：

(一)本轉換公司債發行滿一年翌日起至到期日前四十日止，若本公司普通股在台灣證券交易所之收盤價格連續三十個營業日超過當時轉換價格達百分之五十者，本公司得於其後三十個營業日內，以掛號寄發一份一個月期滿之「債券收回通知書」(前述期間自本公司發信之日起算，並以該期間屆滿日為債券收回基準日)予債券持有人(以「債券收回通知書」寄發日前第五個營業日債券人名冊所載者為準，對於其後因買賣或其他原因始取得本公司債之投資人，則以公告方式為之)，且函知櫃檯買賣中心公告並於該期間屆滿時，按以下之債券贖回收益率(自本債券發行日起至債券收回基準日止)計算收回價格，以現金收回其全部債券。

1. 發行滿一年翌日起至發行滿三年之日止，以年利率 3.75%之債券贖回收益率。
2. 發行滿三年翌日起至本轉換公司債到期日前四十日止，以債券面額贖回本轉換公司債。

(二)本轉換公司債發行滿一年翌日起至到期日前四十日止，若本轉換公司債流通在外餘額低於柒仟伍佰萬元(原發行總額之10%)者，本公司得於其後任何時間，以掛號寄發一份一個月期滿之「債券收回通知書」(前述期間自本公司發信之日起算，並以該期間屆滿日為債券收回基準日)予債券持有人(以「債券收回通知書」寄發日前第五個營業日債券人名冊所載者為準，對於其後因買賣或其他原因始取得本公司債之投資人，則以公告方式為之)，且函知櫃檯買賣中心公告並於該期間屆滿時，按前項(一)所述期間及其債券贖回收益率(自本債券發行日起至債券收回基準日止)計算收回價格，以現金收回其全部債券。

(三)若債券持有人於「債券收回通知書」所載債券收回基準日前，未以書面回覆本公司股務代理機構(於送達時即生效力，採郵寄者以郵戳日為憑)者，本公司得按當時之轉換價格，以通知期間屆滿日為轉換基準日，將其轉換公司債轉換為本公司普通股。

十九、債券持有人之賣回權：

本公司應於本公司債發行滿三年之前三十日，以掛號寄發一份「賣回權行使通知書」予債券持有人(以「賣回權行使通知書」寄發日前第五個營業日債權人名冊所載者為準，對於其後因買賣或其他原因始取得本公司債之投資人，則以公告方式為之)，並函知櫃檯買賣中心公告本公司債持有人賣回權之行使，債券持有人得於發行滿三年之前三十日內以書面通知本公司股務代理機構(於送達時即生效力，採郵寄者以郵戳為憑)要求本公司以債券面額加計利息補償金(滿三年為債券面額之 11.68%)，將其所持有之本公司債以現金贖回。

二十、所有本公司收回(包括由證券商營業處所買回)、償還或已轉換之本轉換公司債將被註銷，不再賣出或發行。

二十一、本轉換公司債及所換發之普通股均為記名式，其過戶、異動登記、設質、遺失等均依「公開發行股票公司股務處理準則」之規定，另稅賦事宜依當時之稅法之規定辦理。

二十二、本轉換公司債由中國信託商業銀行信託部為債權人之受託人，以代表債權人之利益

行使查核及監督本公司履行本轉換公司債發行事項之權責。

二十三、本轉換公司債委由本公司股務代理機構代理還本付息及轉換事宜。

二十四、凡本轉換公司債之債券持有人不論係於發行時認購或中途買受，對於本公司與受託人之間所定受託契約規定、受託人之權利義務及本發行及轉換辦法，均予同意並授與受託人有關受託事項之全權代理，此項授權並不得中途撤銷，至於受託契約內容，債券持有人得在營業時間內隨時至本公司或受託人營業處所查詢。

二十五、本轉換公司債發行後，發放普通股現金股利金額占股本之比率，應於除息基準日等幅調降轉換價格。

二十六、本轉換公司債發行及轉換辦法如有未盡事宜之處，悉依相關法令辦理之。

(二)

轉換公司債資料

公司債種類		國內第一次無擔保轉換公司債	
項	年	93 年度	94 年度
	目		
轉換 公司 債市 價	最 高	150.00 元	110.60 元
	最 低	80.00 元	85.00 元
	平 均	115.00 元	97.80 元
轉 換 價 格		9.7 元	9.7 元
發行（辦理）日期 及發行時轉換價格		91.10.17 12.60 元	91.10.17 12.60 元
履行轉換義務方式		發行新股	發行新股

三、特別股、海外存託憑證、員工認股權憑證或併購（包含合併、收購及分割）之辦理情形：
不適用。

四、資金運用計劃執行情形

(一)計劃內容

為增加營運資金，並提高公司籌資靈活性與機動性，及支應本公司償還銀行借款並節省利息支出。本公司依據「公開發行公司辦理私募有價證券應注意事項」規定，分別於94年11月30日股東常會及95年6月14日股東常會通過以私募方式辦理國內現金增資。

私募資金來源以符合證券交易法第43條之6規定之特定人為限。

私募新股之權利義務：依據證交法規定，本次私募之普通股於交付日後除依證交法43-8規定外，原則上三年內不得自由轉讓。本公司於交付滿三年後，擬依證交法相關規定向主管機關申請上市(櫃)交易。除以上規定，本次私募之普通股權利義務，與本公司已發行普通股相同。

1、95年3月11日董事會決議：

(1) 私募股數：35,000,000股。

(2) 每股面額：新台幣10元。

(3) 私募總金額：115,500,000元。

(4) 私募價格：新台幣3.30元。

(5) 本次私募普通股之繳款期間為九十五年三月二十日至九十五年三月二十四日，並以九十五年三月二十四日為增資基準日。

2、95年11月17日董事會決議：

(1) 私募股數：28,000,000股。

(2) 每股面額：新台幣10元。

(3) 私募總金額：140,000,000元。

(4) 私募價格：新台幣5.00元。

(5) 本次私募普通股之繳款期間為九十五年十一月二十日至九十五年十一月二十一日，並以九十五年十一月二十二日為增資基準日。

(二)執行情形

1、95年3月11日董事會決議：

(1) 私募股數：35,000,000股。

(2) 私募總金額：115,500,000元。

(3) 股款繳納完成日期：95年3月24日

(4) 私募款項用途：

支付應付票據/帳款： 97,089,400元

營運週轉金(海外資金需求)： 15,910,600元

其他 2,500,000元

合計： 115,500,000元

2、95年11月17日董事會決議：

(1) 私募股數：28,000,000股。

(2) 私募總金額：140,000,000元。

(3) 股款繳納完成日期：95年11月21日

(4) 私募款項用途：

支付應付票據/帳款： 125,230,000元

營運週轉金(海外資金需求)： 14,770,000元

合計： 140,000,000元

伍、營業概況

一、業務內容

(一)業務範圍：

1. 所營業務之主要內容：

- (1)電子零組件製造業
- (2)資料儲存及處理設備製造業
- (3)有線通信機械器材製造業
- (4)電線及電纜製造業
- (5)機械設備製造業
- (6)事務機器製造業
- (7)銅材二次加工業
- (8)電器批發業
- (9)精密儀器批發業
- (10)資訊軟體批發業
- (11)電子材料批發業
- (12)電器零售業
- (13)精密儀器零售業
- (14)資訊軟體零售業
- (15)電子材料零售業
- (16)製造輸出業
- (17)資訊軟體服務業
- (18)電子資訊供應服務業

2. 主要產品及營業比重：

產品名稱	3C 產品用線	3C 連接組裝產品	其他(註)	合計
營業比重	66.66%	25.42%	7.92%	100.0%

註：光通訊產品及電子產品零件等

3. 本公司目前之商品(服務)項目：

(1) 3C 線材產品

本公司投入線材市場多年，產品包括多心芯線類、VGA 線類、DVI、HDMI、Mini HDMI、LAN Cable、SATA 等各項 3C 產品用線、3C 連接線組裝產品，其各類產品皆係依據客戶需求而生產，因此產品規格種類繁多，其應用範圍相當廣泛，主要係提供資訊、通訊及消費性電子產品使用。隨著通訊、資訊產品的蓬勃發展、及各國政府對於相關產業的積極推動及消費市場高品質高規格之需求，近年太空梭積極投入 HDMI & Mini HDMI CABLE 業務推廣，已逐漸取得市場定位及國際大廠之肯定。

(2) 光纖連接器及跳接線

光纖連接器是光纖與光纖及光纖與光學元件或設間接續之元件，通訊市場是一全球成長的產業，對通訊而言，光纖是不可或缺的傳輸線為通訊傳輸之實體介質。光纖連接器市場應用區隔有：電信、數據傳輸網路、有線電視(CATV)，軍事/航空、儀器使用等，由於網際網路的發達，所以成長速度比電信市場為快。光纖通訊有資料傳輸量大、低傳輸損失、免受電磁波干擾、重量輕、省空間、傳輸安全等特性。

4. 計劃開發之新商品(服務)：

面對數位傳輸市場及通訊市場快速變化的環境，太空梭除了不斷在本業上力求精進之外，也更進一步進入奈米科技、環保材料市場，使公司在下一個產業革命不會缺席。除了堅守本業電腦通訊電線及電線組合的研發外，亦將致力於高附加價值產品的研發。如高傳輸、高精密之3C 產品用線：高解析多媒體數位傳輸連結器系列 HDMI及Mini HDMI，無線通訊用單頻、雙頻天線及高頻用導線，低煙無鹵素線材、CAT-7、符合環保需求的RoHS線材等。

(二)產業概況（說明產業之現況與發展，產業上中下游之關聯性，產品之各種發展趨勢及競爭情形）

1. 產業之現況與發展

本公司所經營業務主要係從事電腦及其周邊產品、通訊與資訊家電用線材及連接線組裝之生產與銷售，屬於資訊電子工業中重要電子零組件之一環。所謂連接線(Cable Assembly)，係指兩端或一端具有連接器(Connector)，中間為訊號連接線的訊號傳遞裝置；藉著連接線，一個一個獨立的次系統才得以傳輸電氣訊號，以達到連結完整的系統功能。一般常見的電腦連接線(含軟性排線)，包括鍵盤連接線、印表機連接線、滑鼠連接線、網路連接線、磁碟機連接線、監視器連接線及家庭劇院等。而通訊及資訊家電用之連接線則有免持聽筒電線組、充電器之電線組、大哥大~汽車連動電線組、家用電玩主機、個人數位助理(PDA)之連接線等。本公司產製之連接線大部份被使用於電腦及其週邊設備、通訊設備與資訊家電產品。我國資訊產業由於具備完善之上、中、下游整合能力，加以優異之生產技術與量產規模，吸引世界級國際大廠將 OEM 及 ODM 訂單源源不絕湧入台灣，自 1995 年起成為全球第二大資訊產品生產國。CABLE & WIRE 為一資本、技術密集且附加價值高之產業，可作為電力及資訊通訊的傳播媒介，其產業關連性大，屬基礎工業，產品不僅種類繁多且應用廣泛。本公司主要係以生產 3C (Computer, Communication, Consumer) 產品及網路用線為主，近年來更朝 CAT6&7、CATV 等利基產品發展。另電子線是以裸銅線鍍錫加工而成，以供應電子、家電及電腦等產品接線之用，如 Coaxial、併排線、多心芯複合 I/O cable 等，由於 3C 產品對使用電子線之種類、數量均不在少數，因此，促成國內、外電子線製造業之蓬勃發展，且為配合各項資訊通訊產品的上市與規格之多樣化，因而 specification 多達上千種，而生命週期亦較短，一般高峰期約 1~1.5 年間，故配合電子資訊產品市場導向的生產形態是此一產業的一大特色，而廠商為配合此一特色，對技術開發能力的要求相對明顯提高。

在全球連接線產業上，2007 年仍以 PC、手機及網通產品為最為矚目的重點市場。首先，就 PC 市場而言，由於微軟 (Microsoft) VISTA 作業系統上市所帶動的換機潮，看似將有很大的成長性，但由於目前 PC 端尚未出現新的殺手級應用，因此預估銷售成長將呈平穩狀態。在整體市場而言，新興市場，例如印度、中國等的成長性將遠大於已開發國家市場，而筆記型電腦整體跌價走勢趨緩，加上 VISTA 效應，預估筆記型電腦今年成長幅度會超過 10%。

全球仍相當看重的手機市場，2007 年成長率預估將會超過 15%。其中成長最快主要為 Smart phone 和 PDA phone，雖然此二者在 2006 年整體銷售量比重較低，但在全球前五大國際手機大廠的推動下，預期 2007 年將有高成長空間。此外因應印度、中國等新興市場對於低階手機的需求逐日升高，也看好低價手機市場未來驚人的成長。隨著相關產業需求增加，將帶動電腦零組件及其週邊設備市場商機，其中電子線材等產品為該產業重要零組件之一，其勢必隨資訊產

業穩定成長而帶動其需求上揚，故具有相當之發展潛力。

2. 產業上、中、下游之關聯性

資訊科技業為一資本密集之產業，相對其他產業更需擁有高度精密及領先之科技水準，因此此一產業之分工及專業化程度為各行業之冠。台灣資訊業之上、中、下游分工體系相當完整，本公司為線材，連接線專業製造廠商，其位於國內電子產業之中游地位，所影響到的相關聯產業可以說是相當廣泛。茲將相關產業之關聯性圖示如下。

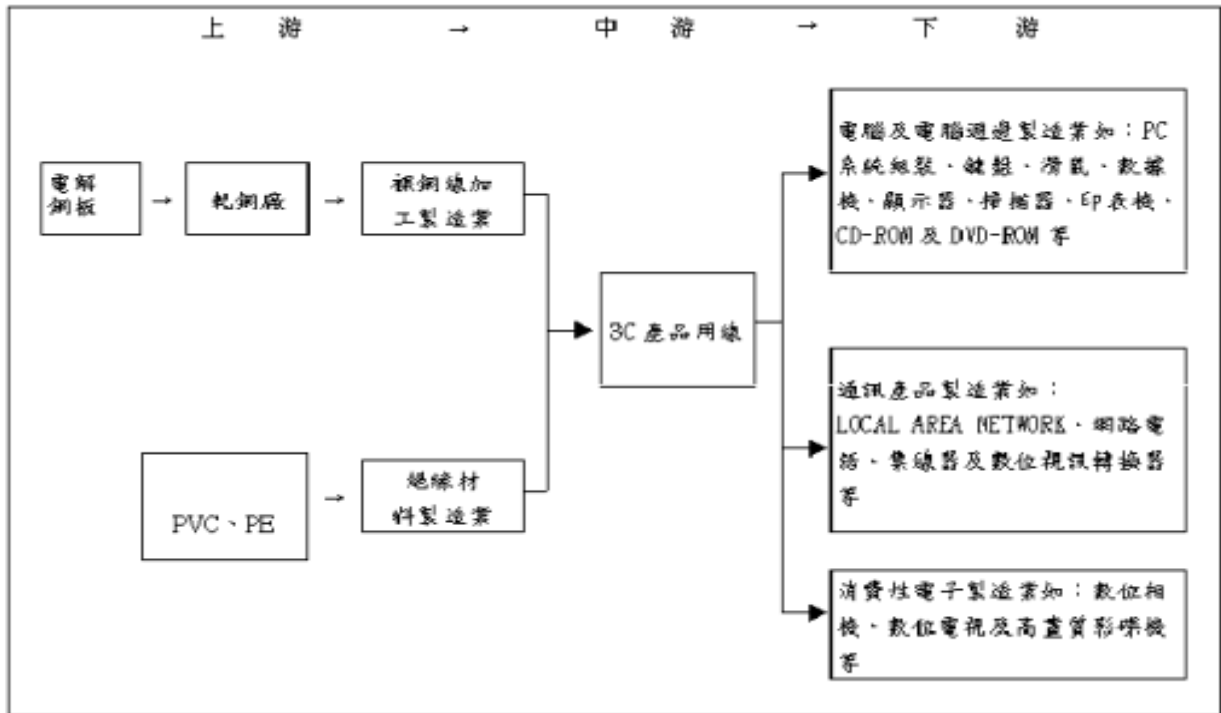

3. 產品之各種發展趨勢及競爭情形

隨著全球資訊業的蓬勃發展、日新月異，未來產品不僅限於著重技術的提升，更以考慮使用者之需求為其發展趨勢，連接線行業與下游產業有高度關聯性，為配合客戶需求、量身製作的接單生產，更為此行業未來主要之走向。以資訊用連接線而言，除需大量生產、降低生產成本以提高競爭力外，研發高速傳輸線組以配合下游新產品開發也是確保市場地位的必要條件，而此種大量生產、持續研發之方式，亦需規模較大之廠家方能有效率的執行，因此，線組行業將漸成為小廠從事小量、多樣化、低層次產品生產，而大廠則在享有大量採購以降低成本及擁有較多研發資源下，從事大量高層次產品生產的產業分工狀態。

由於3C產品用線及其組裝產品應用範圍擴及電腦、通訊、消費性電子等眾多領域，隨著電子產品之推陳出新，如PDP、LCD、MP3、PDA、DVD、Multi-media、STB、Wii、PS3等，勢可造就電子產業另一波高峰。另由於電腦的普及化，及網際網路的快速發展帶來資訊大量流通，造成網路壅塞，頻寬不足，加上全球電信自由化之推波助瀾，促使各國電信業者紛紛大幅擴充網路頻寬，使得各界對頻寬的需求是急劇增加，故未來光通訊市場應可期待。

同時在HDMI(高解析度多媒體介面)連結器製造廠商推出一系列新型適用於DVD播放器、視訊轉換盒和數位電視(LCD-TV, PDP...)等多種消費電子音視訊設備，連接各種未壓縮數位介面的產品。這種HDMI連接器是一種尺寸小、具親和

性的連接元件，可提供達5Gbit/s的頻寬傳輸，能藉由此種新介面支援視訊和多聲道音訊。另外，可消除用於連接各種現有A/V系統纜線所帶來的成本、複雜度和混亂問題，並且與DVI標準相容，也就是說對仍使用DVI介面的設備可進行轉換。有鑑於此新產品所帶來之商機，本公司於2004年起開始專門研究於開發及製造，在細間距、高頻及表面黏著等高精密性產品的研發及製造技術上，深受客戶的認同；也因確實掌握到線材開發的核心技術，並在材料的選擇上，都能滿足客戶的需求，未來將持續開發支援更高頻傳輸的產品以提供客戶更良好的解決方案。

(三)技術及研發概況

1. 最近年度研究發展支出：

96 年度至 3 月 31 日：1,064 仟元

95 年度：14,881 仟元

2. 民國 95 研究發展成果：

電線事業處 Cable 產品：

LAN Cable CAT-6 550 MHZ。

Mini HDMI 34 AWG OD 4.2 mm Cable。

24AWG 長距離運用 HDMI Cable。

SATA II 內外部用線。

耳機線。

電子事業處 DC線材組裝產品：

LAN Cable CAT-6 550 MHZ。

E-SATA II。

Micro USB cable。

Flat HDMI 美化外觀(尼龍編織, 雙色模)。

VGA, USB 鋁編織。

VIDEO 高級 RCA Cable

光纖組裝 PACH CORD、MCD PACH CORD 模具改良。

3. 研發效益：

1. VGA、USB 鋁編織產品可降低材料成本 30%。

2. Micro USB、Flat HDMI 美化外觀(尼龍編織, 雙色模)。

VIDEO CABLE 及高級 RCA 目前業務推廣及客戶承認中。

3. 改裝 PACH CORD 目前由凱鴻光電製做樣品，交臺灣業務推廣增加營業市場。

4. MCD PACH CORD 模具改良，此項目原為臺灣採購單價 NTD 25/PCS，自行開模費用 48,000 元 NTD，每 PCS 降至 5.6 元 NTD，且加工效率提升 20%，目前已交 ACD 客戶並送交 BLACK BOX 承認中。

(四)長、短期業務發展計劃

1. 短期業務發展計劃：

(1) 建立以台灣為主體的統銷中心，再加上海外的生產基地，以量產規模及成本優勢，以維持競爭力，確保訂單之持續成長。

(2) 運用已研發投產之完整系列產品，提供給客戶完善之售前及售後服務，爭取更多國際大廠訂單，提昇市場占有率。

(3) 因應日益增加的環保需求，本公司已完成符合 RoHS 及取得 Sony 認證之製造流程的生產線，並開發出符合 ROHS & GP 標準的產品。

(4)建構 MQA(全公司品質管理)系統，以改善管理體質，確保品質零缺點，並提昇企業競爭力。

2. 長期業務發展計劃:

- (1)配合眾多 OEM 大廠在大陸華東擴大經營之需求，加速大陸蘇州廠的線材廠的建置，以達產業之垂直整合，提高競業門檻和產品競爭力。
- (2)評估汰換老舊設備，擴充高精密化之生產設備、檢測儀器及模(治)具設備，提高生產效率及品質。
- (3)就公司現有核心產品(AC/DC)，擴大使用領域，及產品規格之齊全(深度)，持續開發高附加價值產品，維持市場競爭優勢。
- (4)與國際大廠建立長期策略聯盟關係，擴展全球化行銷領域。

二、市場及產銷概況

(一)市場分析

1. 主要產品之銷售地區：

本公司目前產品以外銷市場為主，內銷市場為輔。由於太空梭擁有優良研發團隊，領先同業開發配合產業趨勢之新產品，並與客戶之業務往來關係良好，且保持產品品質優良，獲得客戶長期信賴，因此業務都能穩定成長與發展。95 年度內銷市場之比率為 2.51%，外銷市場之比率則為 97.49%，其中對亞洲地區之銷售佔總外銷比率為 86.20%，北美洲地區之銷售佔總外銷比率為 11.94%。

2. 市場未來之供需狀況：

- (1)由於本公司所生產之連接線主要應用於電腦及其週邊設備與通訊設備與資訊家電產品，其下游產業之發展將帶動連接線之需求成長，茲以其應用產業分析其未來需求情形。電腦及其週邊設備用連接線在全球個人電腦成長遲緩之情況下，相關周邊產品之需求量互有消長，進而對連接線之需求並未有太大之不利影響，通訊網絡及消費性應用的舊客戶訂單大增及新增客戶效益下，預估我國連接器產業 2007 年仍保持 10%成長。
- (2) LCD 相關連接線市佔率提昇，國內 Panel 廠商產能持續開出，台灣已成為全球 LCD 生產重鎮，因 Panel 價格下滑壓力大，相關零組件採用國內廠商的比重將提昇。
- (3)汽車領域連接線近年來於全球市佔率維持於 25%，為應用產品中排名前兩名者。國內連接線產業產品發展方向，以跟隨下游產業發展為主。在 PC 及其周邊連接線未來成長空間有限之下，本公司亦開始將目標轉往汽車用連接線。
- (4)隨著運算功能的日益強大、無線通訊日益普及與網際網路的蓬勃發展，資訊家電(IA)逐漸興起。依據 IDC(International Data Corporation)預測，IA 產品未來將大幅成長，從 2002 年全球市場約有 5,570 萬台 IA 產品售出，而從 1997 年至 2002 年止，每年 IA 產品銷售額約有以 61.8% 的複合成長率發展，故其成長潛力絕對不容忽視。就家用電玩主機觀之，依據資策會 MIC 預測資料顯示全球家用電玩主機銷售數量至 2006 年已突破 1 億台，且每年有平均 20%以上之成長率，而本公司最近年度極力發展電玩主機之連接線，故其將隨電玩主機在市場一片看好之趨勢下逐步成長。

附表一 2004~2007 年我國電子零組件產值推估

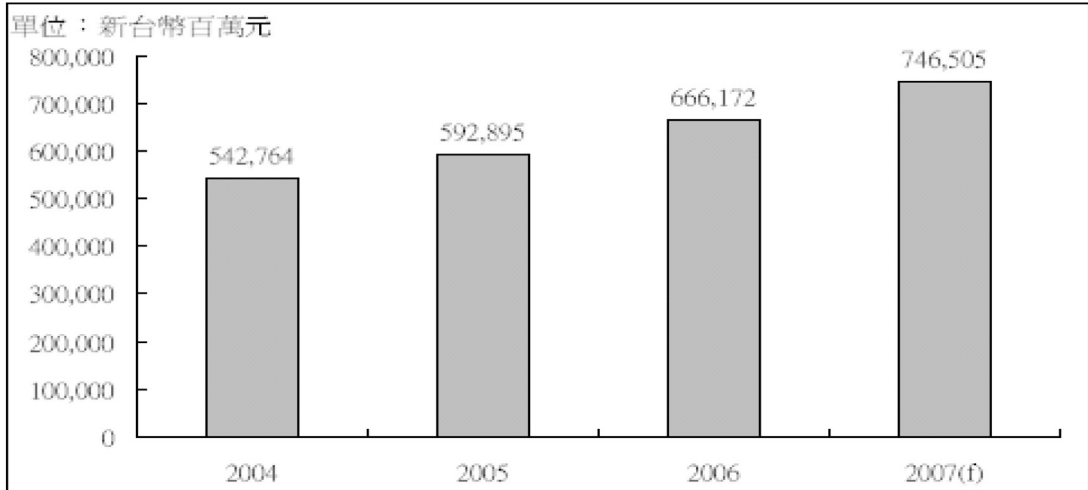

註：統計資料包含台灣及境外生產
資料來源：工研院 IEK(2007)

附表二 2006 年我國電子零組件應用市場分析

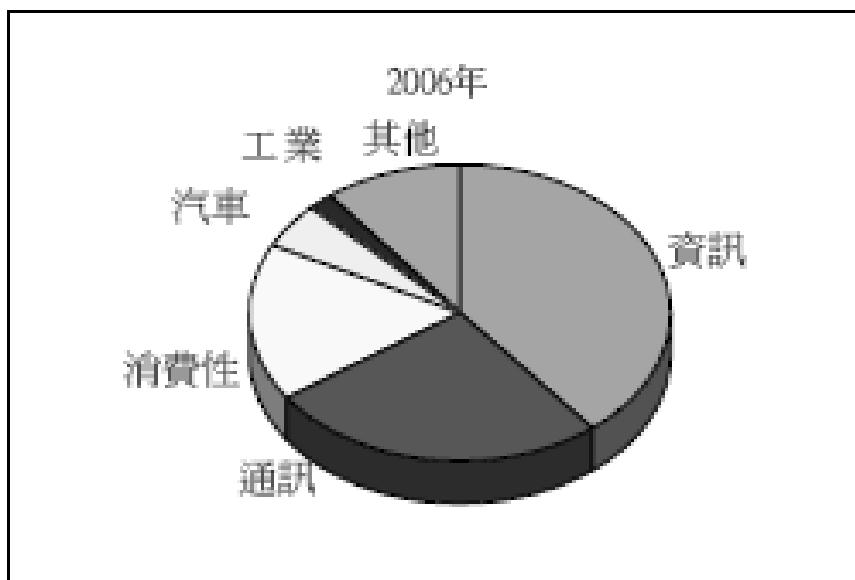

註：統計資料包含台灣及境外生產
資料來源：工研院 IEK(2007)

C. 光通訊產品：

根據 PIDA 統計發現，2004 年全球光元件市場的總產值終於恢復正向成長，2005 年總產值為 29.48 億美元、成長率為 12.5%，2006 年持續有 5% 的成長表現，光纖光纜約有 46 億美元；光通訊元件 38 億美元。未來全球光通訊市場還端視 FTTH 是否能在各國席捲風潮。

全球光電市場趨勢

單位：百萬美元

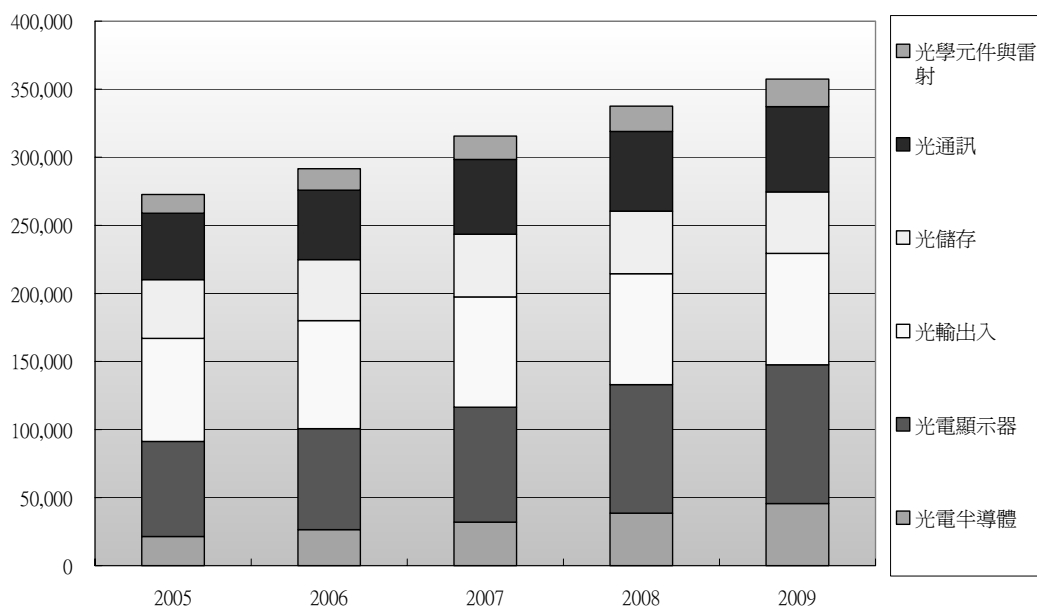

資料來源：PIDA，2006/12

綜合各國光纖到家用戶數目的趨勢，5年之後，全球FTTH用戶數目保守估計將突破6,700萬戶，其中約一半的光纖到家用戶在日本；而美國也會突破1,000萬用戶；南韓則會有7,600萬用戶；台灣的光纖到家用戶數量也會突破325萬戶。

光纖寬頻網路的頻寬升級空間更大，而在達一定經濟規模後，成本也會快速下降，以目前全球FTTx市場來看，日本市場導入成長的速度最快，預計到2008年中後，FTTH（光纖到府）用戶數將超越ADSL用戶，而整體亞太市場也會是全球FTTx市場成長最快的區域；就整體市場產值來看，預計至2009年，全球FTTH市場規模將達到72.5億美元，而由台灣製造生產所創造的產值也將達11.7億美元。

3. 發展遠景之有利、不利因素與因應對策：

有利因素：

- (1). 產品種類多樣化，客源穩定。
- (2). 高素質研發團隊持續開發符合產業趨勢潮流之新產品。
- (3). 伴隨電信自由化的開展，全球通訊市場衍生出龐大的商機。
- (4). 資訊、通訊及消費性電子產品的整合，為3C產業帶來無限商機。
- (5). 3C成熟產品用線之生產線隨著上、下游廠商外移至海外設廠完成，降低人工成本。

不利因素：

- (1). 市場景氣處於由低靡狀態向上翻揚之狀況，景氣復甦程度較難掌握，使得企業投資發展風險變高。

因應對策：積極掌握現有訂單與客源、降低各項成本，加強人員在職教育訓練，提昇人員素質，強化市場分析能力，選擇正確投資方向，提高獲利能力，並積極戮力於中國內銷市場之佈局，以增加公司之獲益。

- (2). 原料成本之結構以銅材及塑化原料為主乃屬大宗物資，原料成本隨著國際市場價格而異動，故較不易掌握。

因應對策：掌握大宗原料未來之發展趨勢，並適時與上游供應商簽訂長期供貨合約，以穩定材料供應來源及進貨價格，並接單採取保守策略，有長單皆以當月可完成量接單，其餘跨月者，以新價格議價。開發特殊規格之產品，或較低價之替代材料，爭取高單價，高利潤的訂單。

(3). 外銷比重高，受匯率影響較大。

因應對策：(a) 在外匯資金調度上係以自有外匯收入支應自有外匯支出，以有效降低匯兌風險。

(b) 在業務報價流程中考量因匯率變動所產生之影響，適時調整售價，以保障應有之利潤。

(二) 主要產品之重要用途及產製過程

1、重要用途：

本公司之主要產品為 VGA Cable、SCSI Cable、Flat Cable、IEEE1394 Cable、USB Cable 及 DVI Cable、HDMI Cable、Mini coaxial …等各種資訊、通訊及消費性電子產品的訊號用線及其連接組裝產品為主。其主要用途為使用於資訊電腦產品及其週邊設備，如：螢幕顯示器(MONITOR)、印表機(PRINTER)、掃描器(SCANNER)、光碟機(CD-ROM)、軟/硬碟機(FDD/HDD)、鍵盤(KEYBOARD)、桌上型/筆記型電腦(DESK-TOP/NOTEBOOK PC)等；亦使用於通訊網路產品，如：區域通訊網路(LAN)、GSM 行動電話、汽車導航系統(GPS)及網路電話等；同時亦可使用於消費性電子產品，如：數位電視(HDTV)、數位攝錄影機、數位影音光碟機(DVD PLAYER)及數位相機等產品之訊號傳輸用線及其連接組裝產品。光主動、被動元件、光纜用於光通訊傳輸上。

2、產製過程：

(1) 3C 線材產品：

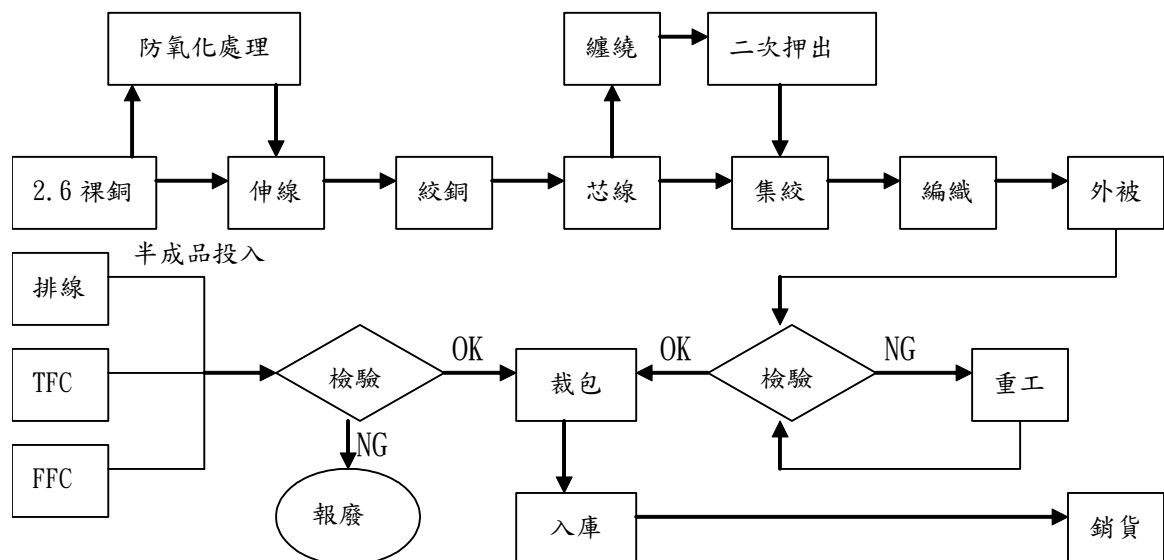

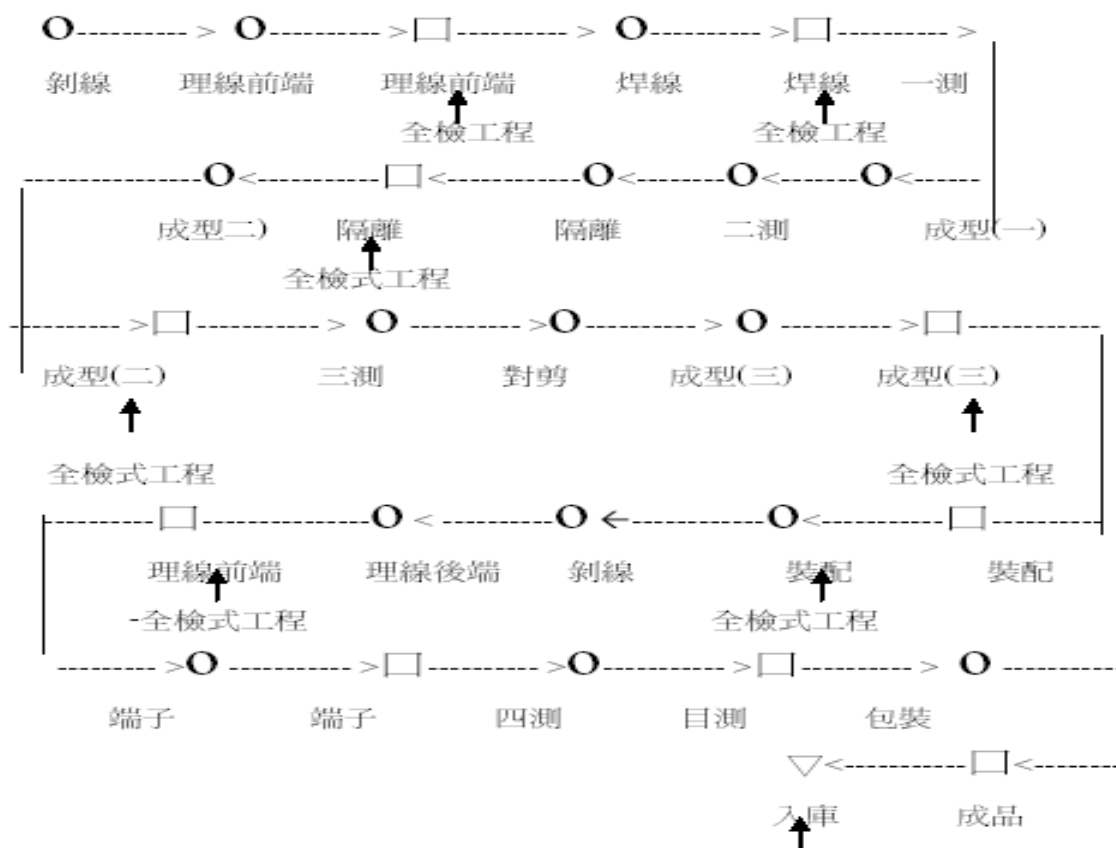

(2)光電產品：

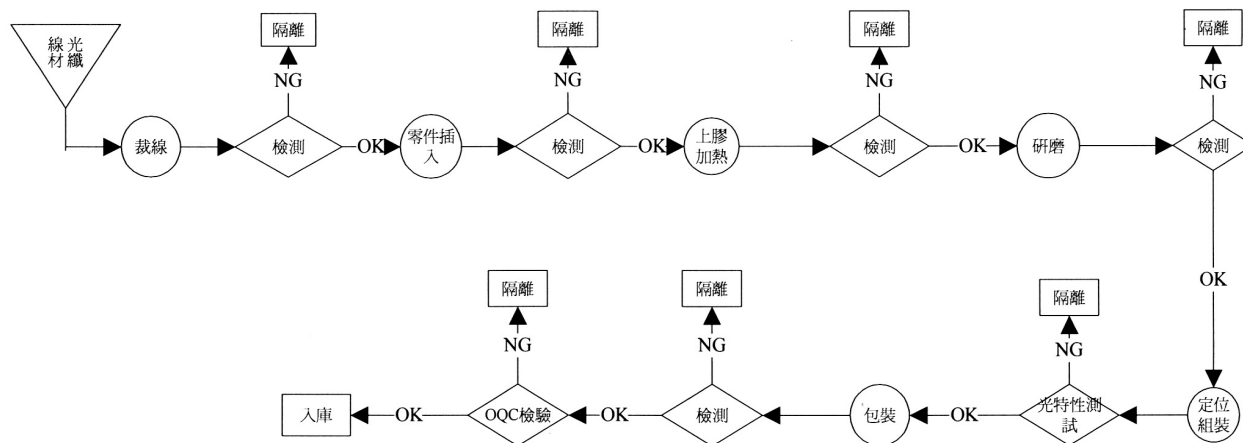

(三)主要原料之供應狀況
3C產品

在高科技發展的時代裡，3C產品與人們之生活緊密融合，而作為訊息傳遞之3C產品用線及其連接組裝產品是3C產業所必備零組件之一，其直接影響產品訊號傳輸品質。因此購買合乎品質要求之原料是採購人員必備專業知識。銅材、PVC 粉、可塑劑、鋁箔及連接器為本公司主要原料，原料之供應者皆

為國內代理商或製造商，銅材主要供應商為台一江銅、興揚，PVC粉供應商為祥欣，可塑劑供應商為祥欣，鋁箔供應商為荔誠公司，連接器供應商為連展公司等。主要原料供應隨著國際行情變動而改變，故本公司使用主要原物料均以適時、適量、適價之作業原則，掌握最穩定的供應廠商為供貨的來源。

(四)最近二年度任一年度中曾佔進銷貨額 10%以上之客戶名稱、金額與比例(並說明增減變動原因)但因契約約定不得揭露客戶名稱或交易對象如為個人且非關係人者，得以代號為之。

1. 最近二年度前十大主要供應商資料

單位：新台幣仟元

項目	95 年				94 年			
	名稱 (註)	金額	占全年度進 貨淨額比率 [%]	與發 行人 之關 係	名稱 (註)	金額	占全年度進 貨淨額 比率 [%]	與發 行人 之關 係
1	興揚	813,593	39.38%	無	興揚	692,968	42.78%	無
2	台一	444,453	21.51%	無	祥欣	228,541	14.11%	無
3	祥欣	217,374	10.52%	無	台一	211,521	13.06%	無
4	巨豐	75,771	3.67%	無	巨豐	103,915	6.42%	無
5	合式	60,806	2.94%	無	崧賀	63,798	3.94%	無
6	東莞華昌	51,966	2.52%	無	ASIAN	39,905	2.46%	無
7	ASIAN	32,033	1.55%	無	光環	27,674	1.71%	無
8	合創	30,338	1.47%	無	AOC	22,498	1.39%	無
9	頤慶	26,833	1.30%	無	安富利	18,836	1.16%	無
10	安富利	25,754	1.25%	無	東莞華昌	15,656	0.97%	無
	其他	287,083	13.90%	—	其他	194,611	12.01%	—
	進貨淨額	2,066,004	100.00%	—	進貨淨額	1,619,923	100.00%	—

增減變動原因說明如下：

本公司生產3C產品用線及連接器之原物料主要包括銅線、PVC粉/粒、鋁箔、麥拉及插頭等，本公司之銅材主係向興揚、台一、巨豐及東莞華昌等公司採購，故而居於前十大供應商，次要原料PVC塑料則向祥欣購買，鋁箔、麥拉主要向荔誠購買。頤慶、安富利進入前十大供應商之行列，係購入光電接收器之原料，因光主動產品營收成長所致。

整體而言，隨產品組合變動，其原料規格及需求亦有所增減，加之考量原物料品質、價格及交期配合情形，致前十大供應進貨比重互有消長，另原料及零組件皆維持二家以上之供應商，進貨來源分散，尚無過度集中之風險，且與各供應商間均維持良好之合作關係。

2. 最近二年度主要銷貨客戶資料

單位：新台幣仟元

項目	95 年				94 年			
	名稱 (註)	金額	占全年度銷 貨淨額比率 〔%〕	與發行人 之關係	名稱 (註)	金額	占全年度 銷貨淨額 比率〔%〕	與發行人之關 係
1	亞聯	349,491	10.71%	無	大朋	233,953	9.34%	無
2	大朋	344,184	10.54%	無	泓淋	205,703	8.22%	無
3	泓淋	221,738	6.79%	無	亞聯	160,015	6.39%	無
4	必亨	210,274	6.44%	無	必亨	159,264	6.36%	無
5	JAE	176,801	5.42%	無	Belkin	151,128	6.04%	無
6	振維	142,714	4.37%	無	振維	132,298	5.28%	無
7	Belkin	120,270	3.68%	無	AMBER	90,105	3.60%	無
8	AMBER	115,893	3.55%	無	Stratos	88,939	3.55%	無
9	Stratos	109,428	3.35%	無	Blackbox	72,306	2.89%	無
10	鴻琦	95,251	2.92%	無	JAE	68,997	2.76%	無
	其他	1,378,523	42.23%	—	其它	1,141,096	45.57%	—
	銷貨淨額	3,264,567	100.00%	—	銷貨淨額	2,503,804	100.00%	—

註：如經本會核准者，得以代號為之。

增減變動原因說明如下：

- 一、在銷售方面各客戶互有消長，對太空梭之業務影響不大，時常是客戶的客戶轉單至太空梭另一個客戶，本期各家營業額增加主係銅價上漲售價隨之調漲所致。
- 二、電腦線為大批量生產較符合成本效益(因開機有定額損耗問題)，因此客戶集中有助於成本，但相對於有轉單之風險，銷售額集中之客戶，皆是著眼於長期性的配合，且太空梭不斷建立與系統廠商之關係，系統廠商之訂單仍只是在太空梭的客戶間移轉。

(五)最近二年度生產量值表

單位：KM、KPCS、TON；新台幣仟元

生 產 量 值 主要商品	年度	95 年度			94 年度		
		產能	產量	產值	產能	產量	產值
3C 產品用線		409,616	228,593	1,233,998	308,806	308,806	1,449,270
3C 連接組裝產品		30,576	18,393	595,942	27,464	27,464	595,857
其他		1,621	1,382	244,404	1,036	1,036	203,212
合 計		441,813	248,368	2,074,344	337,306	337,306	2,248,339

(六)最近二年度銷售量值表

單位：KM、KPS、TON；新台幣仟元

生 度 產 量 值 主要產品	年	95 年度				94 年度			
		內 銷		外 銷		內 銷		外 銷	
		量	值	量	值	量	值	量	值
3C 產品用線		4,455	12,498	345,612	2,163,600	4,808	11,081	291,809	1,560,298
3C 連接組裝產品		425	18,563	31,560	811,369	765	12,805	26,781	678,757
其 他		160	103,745	1,475	154,792	6,381	111,459	775	129,404
合 計		--	134,806	--	3,129,761	--	135,345	--	2,368,459

三、最近二年及截至年報刊印日止從業員工資料

96年4月27日

年 度		94 年度	95 年度	當年度截至 96 年 4 月 30 日
員 工 人 數	經理人	20	21	18
	一般職員	74	67	39
	生產線員工	42	59	0
	合 計	136	147	57
平 均 年 歲	33.04	33.47	37.33	
平 服 務 年 均 資	4.13	3.99	6.92	
學 歷 分 布 比 率	博 士	1	-	-
	碩 士	7	6	3
	大 專	75	81	47
	高 中	48	52	5
	高 中 以 下	5	8	2

註：應填列截至年報刊印日止之當年度資料。

四、環保支出資訊

攸關九十五年度環保工作如污泥、廢水、廢棄物，公司未違反行政院環保署、竹縣環保局之環保法令要求，因而九十五年度公司並未有支出環保費用。

五、勞資關係(列示福利措施、進修訓練退休制度實施情形……)

- (一) 福利措施：三節獎金及分紅、團體保險、年度教育訓練規劃、按月提撥退休準備金、設立員工餐廳、提供舒適員工宿舍等。
福委會規劃生日禮金、結婚補助、婚喪傷病補助、年度國內外旅遊補助、員工健康檢查、健身運動休閒設施。
- (二) 最近年度及截至年報刊印日止，因勞資糾紛所遭受之損失，並揭露目前及未來可能發生之估計金額與因應措施：無

六、重要契約

契約性質	當 事 人	契 約 起 訖 日 期	主 要 內 容	限 制 條 款
進貨合約	東莞華新電線電 纜有限公司	96/05/01-96/12/31	購買 SCR 銅線	無
進貨合約	台一江銅(廣州) 有限公司	96/04/01-96/12/31	購買裸銅線	無

陸、財務概況

一、最近五年度簡明資產負債表及損益表

(一)最近五年度簡明資產負債表

項 目	年 度	最近五年度財務資料(註1)					當年度截至 96年3月31日 財務資料(註2)
		91年 (重編後)	92年	93年	94年	95年	
流動資產		2,495,264	2,568,311	2,063,318	1,648,734	1,737,485	1,854,969
基金及投資		616,628	772,094	738,491	601,277	551,165	560,697
固定資產		1,300,239	1,568,889	1,445,959	1,335,875	933,400	818,729
無形資產		0	0	0	0	0	0
其他資產		155,685	65,590	78,308	73,488	45,410	37,176
資產總額		4,567,816	4,974,884	4,326,076	3,659,374	3,267,460	3,271,571
流動負債	分配前	1,569,427	2,364,746	1,627,899	1,289,362	1,329,585	1,356,934
	分配後	1,574,233	2,364,746	1,627,899	1,289,362	註3	-
長期負債		1,092,872	638,295	399,660	540,715	248,601	187,098
其他負債		67,079	36,694	46,975	3,639	3,874	3,872
負債總額	分配前	2,729,378	3,039,735	2,074,534	1,833,716	1,582,060	1,547,904
	分配後	2,734,184	3,039,735	2,074,534	1,833,716	註3	-
股本		1,577,580	1,968,072	2,320,236	3,637,953	2,449,294	2,449,294
資本公積		207,283	300,995	308,718	9,128	9,128	9,128
保留盈餘	分配前	16,801	(358,403)	(351,833)	(1,818,659)	(770,523)	(739,658)
	分配後	11,995	(358,403)	(351,833)	(1,818,659)	註3	-
金融商品未實現損益		0	0	0	0	0	0
累積換算調整數		36,774	24,485	(25,579)	(2,764)	(2,499)	4,903
未認列為退休金成本之淨損失		0	0	0	0	0	0
股東權益總額	分配前	1,838,438	1,935,149	2,251,542	1,825,658	1,685,400	1,723,667
	分配後	1,833,632	1,935,149	2,251,542	1,825,658	註3	-

註1：經會計師查核簽證之財務報告。

註2：經會計師核閱簽證之財務報告。

註3：95年度尚未經股東會議決議分配。

註4：91年度重編，依據金管會「九十三年十二月二十四日金管證六字第0930155606號」函辦理

(二)最近五年度簡明損益表

單位：仟元

項 目	最近五年度財務資料(註1)					當年度截至 96年3月31日 財務資料(註2)
	91年 (重編後)	92年	93年	94年	95年	
營業收入	2,740,918	2,725,048	2,554,039	2,503,804	3,264,567	764,750
營業毛利	284,343	49,316	316,815	255,465	339,059	78,696
營業損益	45,252	(226,761)	54,338	(42,257)	51,813	23,029
營業外收入及利益	67,844	26,156	40,572	13,189	40,089	20,904
營業外費用及損失	84,734	136,400	80,087	764,960	239,512	13,293
繼續營業部門稅前 損益	28,362	(337,005)	14,823	(794,028)	(147,610)	30,640
繼續營業部門損益	(51,480)	(292,557)	6,570	(787,961)	(143,920)	30,640
停業部門損益	0	0	0	0	(252,103)	225
非常損益	0	0	0	0	0	0
會計原則變動之累 積影響數	0	0	0	0	0	0
本期損益				(787,961)	(396,023)	30,865
每股盈餘	(0.33)	(1.65)	0.03	(3.16)	(1.31)	0.13

註1：經會計師查核簽證之財務報告。

註2：經會計師核閱簽證之財務報告。

註3：91年度重編，依據金管會「九十三年十二月二十四日金管證六字第0930155606號」函辦理。

(三)最近五年度簽證會計師姓名及查核意見

1. 簽證會計師姓名及其查核意見：

年 度	會計師事務所名稱	簽證會計師	查核意見
95	立本台灣聯合會計師事務所	許坤錫、張書成會計師	修正式無保留意見
94	立本台灣聯合會計師事務所	許坤錫、劉克宜會計師	修正式無保留意見
93	立本台灣聯合會計師事務所	許坤錫、劉克宜會計師	無保留意見
92	立本台灣聯合會計師事務所	許坤錫、劉克宜會計師	無保留意見
91	立本台灣聯合會計師事務所	許坤錫、劉克宜會計師	修正式無保留意見

2. 最近五年度前後任簽證會計師更換原因：

- (1) 為配合立本台灣聯合會計師事務所內部工作調整之需求，擬適度調整簽證會計師，本公司民國九十五年上半年度財務報表簽證會計師許坤錫、劉克宜會計師，於民國九十五年度前三季財務報表起擬變更為許坤錫、張書成會計師。
- (2) 依據金管會「九十三年十二月二十四日金管證六字第0930155606號」函辦理，並洽請立本台灣聯合會計師事務所許坤錫、劉克宜會計師重編91年之各期財務報告查核簽證事宜。

二、最近五年度財務分析

財務分析

年 度		最近五年度財務分析 (註1)					當年度截至 96年3月31日止 (註2)	
		91年度 (重編後)	92年度	93年度	94年度	95年度		
分析項目								
	財務結構 %	負債佔資產比率		59.74	61.10	47.95	50.12	48.42
長期資金佔固定資產比率		225.44	164.03	183.35	177.14	207.20	233.38	
償債能力 %	流動比率		158.99	108.61	126.75	127.87	130.68	136.70
	速動比率		106.33	66.39	64.17	74.07	84.74	89.74
	利息保障倍數		1.37	(343.39)	127.83	(1,616.84)	(841.67)	410.80
能力經營	應收款項週轉率(次)		3.49	2.95	2.93	3.04	3.41	2.94
	應收款項收現日數		105	124	125	120	107	124
	存貨週轉率(次)		3.34	2.86	2.15	2.51	4.15	3.87
	平均售貨日數		109	128	170	146	88	94
	固定資產週轉率(次)		2.11	1.74	1.77	1.87	3.50	3.74
	總資產週轉率(次)		0.60	0.55	0.59	0.68	1.00	0.94
獲利能力	資產報酬率(%)		0.14	(4.94)	1.00	(18.87)	(12.35)	4.69
	股東權益報酬率(%)		(2.75)	(5.51)	0.31	(38.65)	(22.56)	7.24
	估實收資本	營業損益	2.87	(11.52)	2.34	(1.16)	2.12	3.76
	比率(%)	稅前損益	1.80	(17.12)	0.64	(21.83)	(16.32)	5.04
	純益率(%)		(1.88)	(10.74)	0.26	(31.47)	(12.13)	4.04
	每股盈餘(元)		(0.31)	(1.65)	0.03	(3.16)	(1.31)	0.13
現金流量	現金流量比率(%)		-	3.23	18.12	-	-	6.83
	現金流量允當比率(%)		11.21	12.39	26.23	16.79	21.14	35.89
	現金再投資比率(%)		-	2.35	8.56	-	-	3.82
槓桿度	營運槓桿度		6.36	(0.12)	6.28	(5.91)	6.05	3.14
	財務槓桿度		(1.47)	0.75	50.22	0.48	5.53	1.76

註1：按追溯後加權平均發行股數計算。

註2：計算公式如下：

1. 財務結構

- (1) 負債占資產比率 = 負債總額 / 資產總額。
- (2) 長期資金占固定資產比率 = (股東權益淨額 + 長期負債) / 固定資產淨額。

2. 償債能力

- (1) 流動比率 = 流動資產 / 流動負債。
- (2) 速動比率 = (流動資產 - 存貨 - 預付費用) / 流動負債。
- (3) 利息保障倍數 = 所得稅及利息費用前純益 / 本期利息支出。

3. 經營能力

- (1) 應收款項(包括應收帳款與因營業而產生之應收票據)週轉率 = 銷貨淨額 / 各期平均應收款項(包括應收帳款與因營業而產生之應收票據)餘額。
- (2) 平均收現日數 = 365 / 應收款項週轉率。
- (3) 存貨週轉率 = 銷貨成本 / 平均存貨額。
- (4) 應付款項(包括應付帳款與因營業而產生之應付票據)週轉率 = 銷貨成本 / 各期平均應付款項(包括應付帳款與因營業而產生之應付票據)餘額。
- (5) 平均銷貨日數 = 365 / 存貨週轉率。
- (6) 固定資產週轉率 = 銷貨淨額 / 固定資產淨額。
- (7) 總資產週轉率 = 銷貨淨額 / 資產總額。

4. 獲利能力

- (1) 資產報酬率 = [稅後損益 + 利息費用 × (1 - 稅率)] / 平均資產總額。
- (2) 股東權益報酬率 = 稅後損益 / 平均股東權益淨額。
- (3) 純益率 = 稅後損益 / 銷貨淨額。
- (4) 每股盈餘 = (稅後淨利 - 特別股股利) / 加權平均已發行股數。(註3)

5. 現金流量

- (1) 現金流量比率 = 營業活動淨現金流量 / 流動負債。
- (2) 淨現金流量允當比率 = 最近五年度營業活動淨現金流量 / 最近五年度(資本支出 + 存貨增加額 + 現金股利)。
- (3) 現金再投資比率 = (營業活動淨現金流量 - 現金股利) / (固定資產毛額 + 長期投資 + 其他資產 + 營運資金)。(註4)

6. 槓桿度：

- (1) 營運槓桿度 = (營業收入淨額 - 變動營業成本及費用) / 營業利益(註5)。
- (2) 財務槓桿度 = 營業利益 / (營業利益 - 利息費用)。

註3：前項每股盈餘之計算公式，在衡量時應特別注意下列事項：

1. 以加權平均普通股股數為準，而非以年底已發行股數為基礎。
2. 凡有現金增資或庫藏股交易者，應考慮其流通期間，計算加權平均股數。
3. 凡有盈餘轉增資或資本公積轉增資者，在計算以往年度及半年度之每股盈餘時，應按增資比例追溯調整，無庸考慮該增資之發行期間。
4. 若特別股為不可轉換之累積特別股，其當年度股利(不論是否發放)應自稅後淨利減除或增加稅後淨損。特別股若為非累積性質，在有稅後淨利之情況，特別股股利應自稅後淨利減除；如為虧損，則不必調整。

註4：現金流量分析在衡量時應特別注意下列事項：

1. 營業活動淨現金流量係指現金流量表中營業活動淨現金流入數。
2. 資本支出係指每年資本投資之現金流出數。
3. 存貨增加數僅在期末餘額大於期初餘額時方予計入，若年底存貨減少，則以零計算。
4. 現金股利包括普通股及特別股之現金股利。
5. 固定資產毛額係指扣除累計折舊前的固定資產總額。

註5：發行人應將各項營業成本及營業費用依性質區分為固定及變動，如有涉及估計或主觀判斷，應注意其合理性並維持一致。

三、最近年度財務報告之監察人審查報告書

太空梭高傳真資訊科技股份有限公司

監察人審查報告書

董事會造送本公司九十五年年度資產負債表、損益表、股東權益變動表及現金流量表等，業經立本台灣聯合會計師事務所查核竣事，認為足以允當表達本公司之財務狀況、經營成果與現金流量情形。連同營業報告、盈虧撥補表，經本監察人審查，認為尚無不合，爰依公司法第二一九條之規定繕具本報告書。

此致

本公司九十五年股東常會

監察人：魏弘毅

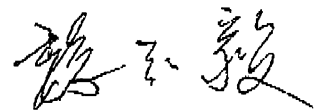

監察人：陳月娥



中華民國九十六年四月二十七日

四、最近年度財務報表

太空梭高傳真資訊科技股份有限公司

會計師查核報告

太空梭高傳真資訊科技股份有限公司民國九十五年十二月三十一日及民國九十四年十二月三十一日之資產負債表，暨民國九十五年一月一日至十二月三十一日及民國九十四年一月一日至十二月三十一日之損益表、股東權益變動表及現金流量表，業經本會計師查核竣事。上開財務報表之編製係管理階層之責任，本會計師之責任則為根據查核結果對上開財務報表表示意見。

本會計師係依照一般公認審計準則暨會計師查核簽證財務報表規則規劃並執行查核工作，以合理確信財務報表有無重大不實表達。此項查核工作包括以抽查方式獲取財務報表所列金額及所揭露事項之查核證據、評估管理階層編製財務報表所採用之會計原則及所作之重大會計估計，暨評估財務報表整體之表達。本會計師相信此項查核工作可對所表示之意見提供合理之依據。

依本會計師之意見，第一段所述財務報表在所有重大方面係依照證券發行人財務報告編製準則、商業會計法、商業會計處理準則及一般公認會計原則編製，足以允當表達太空梭高傳真資訊科技股份有限公司民國九十五年十二月三十一日及民國九十四年十二月三十一日之財務狀況，暨民國九十五年一月一日至十二月三十一日及民國九十四年一月一日至十二月三十一日之經營成果與現金流量。

如財務報表附註三所述，太空梭高傳真資訊科技股份有限公司之金融商品自民國九十五年一月一日起，依財務會計準則公報第三十四號「金融商品之會計處理準則」與第三十六號「金融商品之表達與揭露」之規定處理。

另財務報表附註三所述，太空梭高傳真資訊科技股份有限公司之資產減損自民國九十四年一月一日起，依新發布之財務會計準則公報第三十五號「資產減損之會計處理準則」之規定處理。

太空梭高傳真資訊科技股份有限公司已編製民國九十五年度及民國九十四年度之合併財務報表，並經本會計師出具修正式無保留意見之查核報告在案，備供參考。

此 致

太空梭高傳真資訊科技股份有限公司 公鑒

立本台灣聯合會計師事務所

會計師：許坤錫

許坤錫



會計師：張書成

張書成



證期局核准簽證文號：(80)台財證(一)
第 51636 號

(86)台財證(六)
第 74537 號

中 華 民 國 九 十 六 年 二 月 十 六 日

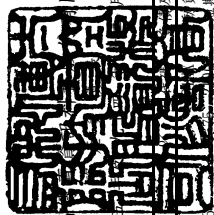

太空梭教育集團有限公司

中華民國九十四年十二月三十一日

代碼	資產	附註	95年12月31日	%	94年12月31日	附註	95年12月31日	%	94年12月31日	單位：新台幣(仟元)
11XX	流動資產									
1100	現金及約當現金	二、四	\$49,217	1.51	\$64,008		\$479,072	14.66	\$438,244	11.98
1120	應收票據淨額(減備抵呆帳\$2,835及\$12,205)	二、五	264,538	8.10	213,368	十二	300,011	9.18	430,794	11.77
1140	應收帳款淨額(減備抵呆帳\$11,643及\$22,322)	二、六	774,773	23.71	614,808		138,799	4.25	227,664	6.22
1160	其他應收款		9,611	0.29	32,689		28,125	0.86	3,567	0.10
120X	存貨	二、七	600,414	18.38	692,593		54,887	1.68	22,440	0.61
1250	預付費用		1,362	0.04	1,339		81,085	2.48	82,027	2.24
1281	預付款項		9,014	0.28	13,954		246,012	7.53	76,445	2.09
1286	遞延所得稅資產—流動	二、十八	12,912	0.40	12,912	十三	900	0.03	3,816	0.10
1291	受限制資產	二、二十一	15,000	0.45	—		694	0.02	764	0.02
11XX	小計		1,737,485	53.18	1,645,941		1,329,585	40.69	1,289,362	35.23
14XX	基金及投資									
1480	以成本衡量之金融資產—非流動	二、八	9,950	0.30	37,850		—	—	3,483	0.10
1420	投資									
1421	採權益法之長期股權投資	二、九	541,215	16.57	563,427	十三	248,601	7.61	540,715	14.78
14XX	小計		551,165	16.87	601,277		248,601	7.61	540,715	14.78
15XX	固定資產	二、十								
1501	成本：									
1501	土地		310,979	9.52	281,000		3,864	0.12	3,405	0.09
1521	房屋及建築		453,697	13.89	453,697		10	—	234	0.02
1531	機器設備		987,978	30.24	1,341,788		3,874	0.12	3,639	0.11
1551	運輸設備		7,580	0.23	11,266		1,582,060	48.42	1,833,716	50.12
1561	辦公設備		12,002	0.37	11,266		—	—	—	—
1611	租賃資產		—	—	25,144		—	—	—	—
1631	租賃改良		5,000	0.15	5,000		—	—	—	—
1681	其他設備		85,548	2.62	108,655		—	—	—	—
15XX	成本及重估增值合計		1,822,784	57.02	2,281,573		2,449,294	74.96	3,637,953	99.41
15Y9	減：累積折舊		(723,928)	(22.16)	(946,704)		9,128	0.28	9,128	0.25
1599	累計減損—固定資產		(206,025)	(6.31)	(1,143)		(770,523)	(23.58)	(1,818,659)	(49.70)
1672	預付設備款		569	0.02	2,149		—	—	—	—
15XX	固定資產淨額		933,400	28.57	1,335,875		—	—	—	—
18XX	其他資產									
1800	出租資產		—	—	25,464		(2,499)	(0.08)	(2,764)	(0.08)
1810	閉置資產		25,034	0.77	—		1,685,400	51.58	1,825,658	49.88
1820	存出保證金		979	0.03	6,285		—	—	—	—
1830	遞延費用		16,559	0.50	35,963		—	—	—	—
1880	其他資產—其他		2,838	0.08	8,569		—	—	—	—
18XX	小計		45,410	1.38	76,281		—	—	—	—
1XXX	資產總計		\$3,267,460	100.00	\$3,659,374		\$3,267,460	100.00	\$3,659,374	100.00
	負債及股東權益總計									
	負債									
	長期負債									
	24XX		37,850	1.03	—		—	—	—	—
	2420		—	—	—		—	—	—	—
	24XX		37,850	1.03	—		—	—	—	—
	小計		37,850	1.03	—		—	—	—	—
	其他負債									
	28XX		601,277	16.43	—		—	—	—	—
	2810		—	—	—		—	—	—	—
	2820		310,979	9.52	—		—	—	—	—
	28XX		310,979	9.52	—		—	—	—	—
	存入保證金		453,697	13.89	—		—	—	—	—
	小計		1,341,788	36.67	—		—	—	—	—
	2XXX		—	—	—		—	—	—	—
	負債合計		1,737,485	53.18	—		—	—	—	—
	股東權益									
	股本		5,000	0.15	5,000		—	—	—	—
	3XXX		—	—	—		—	—	—	—
	3110		85,548	2.62	108,655		—	—	—	—
	31XX		85,548	2.62	108,655		—	—	—	—
	普通股股本		2,281,573	62.36	2,281,573		2,449,294	74.96	2,449,294	67.00
	資本公積		(946,704)	(22.16)	(946,704)		9,128	0.28	9,128	0.25
	32XX		(206,025)	(6.31)	(1,143)		(770,523)	(23.58)	(1,818,659)	(49.70)
	33XX		569	0.02	2,149		—	—	—	—
	3350		933,400	28.57	1,335,875		—	—	—	—
	33XX		933,400	28.57	1,335,875		—	—	—	—
	未提撥保留盈餘(待彌補虧損)		—	—	—		—	—	—	—
	34XX		—	—	—		—	—	—	—
	3420		25,464	0.77	—		(2,499)	(0.08)	(2,764)	(0.08)
	34XX		25,464	0.77	—		(2,499)	(0.08)	(2,764)	(0.08)
	其他權益其他調整項目		—	—	—		—	—	—	—
	累積其他調整數		—	—	—		—	—	—	—
	3XXX		—	—	—		—	—	—	—
	股東權益合計		1,530,000	46.82	1,659,374		1,530,000	46.82	1,659,374	46.82
	負債及股東權益總計		\$3,267,460	100.00	\$3,659,374		\$3,267,460	100.00	\$3,659,374	100.00

請參閱後附財務報表附註



經理人：羅輝龍



董事長：羅輝龍



會計主管：羅旭昌

太空梭高爾夫有限公司

中華民國九十五年及九十四年十二月三十一日

單位：新台幣(仟元)

代碼	項	目	附	%	94年度	%	
4000	營業收入		二				
4110	銷貨收入			\$3,320,125	101.70	\$2,545,794	102.00
4170	銷貨退回			(41,165)	(1.26)	(27,623)	(1.11)
4190	銷貨折讓			(14,393)	(0.44)	(22,312)	(0.89)
4000	營業收入合計			3,264,567	100.00	2,495,859	100.00
5000	營業成本		二				
5110	銷貨成本			(2,925,508)	(89.61)	(2,213,995)	(88.71)
5000	營業成本合計			(2,925,508)	(89.61)	(2,213,995)	(88.71)
5910	營業毛利(毛損)			339,059	10.39	281,864	11.29
6000	營業費用						
6100	推銷費用			(61,237)	(1.88)	(52,915)	(2.12)
6200	管理及總務費用			(211,128)	(6.47)	(204,963)	(8.21)
6300	研究發展費用			(14,881)	(0.45)	(21,781)	(0.87)
6900	營業淨利(淨損)			51,813	1.59	2,205	0.09
7100	營業外收入及利益						
7110	利息收入			883	0.03	570	0.02
7160	兌換利益			30,236	0.93	7,027	0.28
7210	租金收入			608	0.02	1,148	0.05
7480	什項收入			8,362	0.25	4,444	0.18
7100	營業外收入及利益合計			40,089	1.23	13,189	0.53
7500	營業外費用及損失						
7510	利息費用			(42,447)	(1.30)	(46,249)	(1.85)
7521	採權益法認列之投資損失		二、九	(20,728)	(0.63)	(171,418)	(6.87)
7530	處分固定資產損失			(263)	(0.01)	(761)	(0.03)
7550	存貨盤損			(36)	-	(104)	-
7560	兌換損失			(29,709)	(0.91)	-	-
7570	存貨跌價及呆滯損失		十一	(98,823)	(3.03)	(514,846)	(20.63)
7630	減損損失		二、三、八、十	(24,650)	(0.76)	(19,313)	(0.77)
7880	什項支出			(22,856)	(0.70)	(6,882)	(0.29)
7500	營業外費用及損失合計			(239,512)	(7.34)	(759,573)	(30.44)
7900	繼續營業部門稅前淨利(淨損)			(147,610)	(4.52)	(744,179)	(29.82)
8110	所得稅(費用)利益		二、十八	3,690	0.11	6,067	0.25
8900	繼續營業部門淨利(淨損)			(143,920)	(4.41)	(738,112)	(29.57)
9100	停業部門損益		二十五				
9110	停業部門停業前營業損益(加計所得稅節省數\$0及\$0)			(252,103)	(7.72)	(49,849)	(2.00)
9600	稅後純益(損)			\$(396,023)	(12.13)	\$(787,961)	(31.57)
	基本每股盈餘(元):		二、十九	稅前	稅後	稅前	稅後
9710	繼續營業部門損益			\$(0.49)	\$(0.48)	\$(2.98)	\$(2.96)
9720	停業部門損益			(0.83)	(0.83)	(0.20)	(0.20)
9750	本期淨利(淨損)			\$(1.32)	\$(1.31)	\$(3.18)	\$(3.16)

請參閱後附財務報表附註

董事長：羅輝龍



經理人：羅輝龍



會計主管：羅旭昌



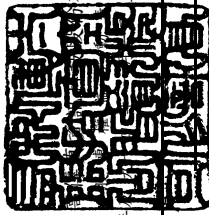

太空梭有限公司

中華民國九十五年十二月三十一日

單位：新台幣(千元)

摘要	保留盈餘			合計
	普通股股本	資本公積	未分配盈餘	
民國 94 年 1 月 1 日 餘額	\$2,320,236	\$308,718	\$(436,260)	\$2,251,542
93 年度盈餘指撥及分配：				
公積彌補虧損	-	(299,590)	384,017	-
應付公司債轉換普通股	26,808	-	(14,266)	12,542
現金增資及折溢價／預收股款	1,290,909	-	(956,909)	334,000
前期(損)益調整	-	-	(7,123)	(7,123)
被投資公司持股比例變動影響數	-	-	(157)	(157)
累積換算調整數	-	-	-	22,815
94 年度本期稅後淨損	-	-	(787,961)	(787,961)
民國 95 年 1 月 1 日 餘額	\$3,637,953	\$9,128	\$(1,818,659)	\$1,825,658
94 年度盈餘指撥及分配：				
減資彌補虧損	(1,818,659)	-	1,818,659	-
現金增資及折溢價／預收股款	630,000	-	(374,500)	255,500
累積換算調整數	-	-	-	265
95 年度本期稅後淨損	-	-	(396,023)	(396,023)
民國 95 年 12 月 31 日 餘額	\$2,449,294	\$9,128	\$(770,523)	\$1,685,400

請參閱後附財務報表附註



董事長：羅輝龍



經理人：羅輝龍



會計主管：羅旭昌

太空梭有限公司

中華民國九十五年及至十二月三十一日

單位:新台幣(仟元)

項 目	95 年度	94 年度
營業活動之現金流量		
本期純益(損)	\$(396,023)	\$(787,961)
調整項目:		
呆帳損失	21,313	26,000
折舊費用	177,183	181,912
攤銷費用	23,714	26,936
固定資產轉其他費用	190	38
處分資產損失	1,007	761
報廢資產損失	22,558	-
存貨跌價損失	101,525	519,649
減損損失	229,532	19,313
前期損益調整	-	(7,123)
依權益法認列投資損益超過當年收到被投資公司現金股利部份	20,728	171,418
誘導公司債轉換損失	-	(5,688)
應付公司債利息補償金增加(減少)	-	(1,807)
應收票據(增加)減少	(52,299)	(34,315)
應收帳款(增加)減少	(180,148)	(84,708)
其他應收款(增加)減少	23,078	16,147
存貨(增加)減少	(8,871)	(199,741)
預付費用(增加)減少	(23)	520
預付款項(增加)減少	4,940	(167)
其他流動資產(增加)減少	(427)	13,255
應付票據增加(減少)	(130,784)	52,418
應付帳款增加(減少)	(88,866)	61,257
應付所得稅增加(減少)	(3,567)	3,567
應付費用增加(減少)	5,685	6,228
其他應付款項增加(減少)	(27,141)	(173,730)
預收款項增加(減少)	80,967	(2,083)
其他流動負債增加(減少)	(6,467)	(45,997)
應計退休金負債增加(減少)	460	(18,022)
遞延所得稅負債--非流動增加(減少)	-	(23,057)
營業活動之淨現金流入(流出)	(181,736)	(284,980)
投資活動之現金流量		
受限制資產(增加)減少	(15,046)	28,207
以成本衡量之金融資產(增加)減少	5,000	(1,140)
取得長期投資價款	-	(10,407)
出售固定資產價款	1,526	29,118
購入固定資產	(5,392)	(43,837)
存出保證金(增加)減少	5,306	(3,866)
遞延費用(增加)減少	(3,834)	(31,351)
其他資產-其他(增加)減少	5,775	-
投資活動之淨現金流入(流出)	(6,665)	(33,276)
融資活動之現金流量		
短期借款增加(減少)	40,828	(164,054)
應付公司債增加(減少)	-	(3,470)
長期借款增加(減少)	(122,547)	88,420
存入保證金增加(減少)	(225)	-
現金增資	255,501	334,000
融資活動之淨現金流入(流出)	173,557	254,896
本期現金及約當現金增加(減少)數	(14,844)	(63,360)
期初現金及約當現金餘額	64,061	127,421
期末現金及約當現金餘額	\$49,217	\$64,061
現金流量資訊之補充揭露		
本期支付利息	\$42,824	\$46,689
不含資本化利息之本期支付利息	\$42,824	\$46,689
本期支付所得稅	\$3,595	\$547
不影響現金流量之投資及融資活動		
一年內到期之長期負債	\$246,012	\$76,445
可轉換公司債轉換股本及資本公積	-	\$12,542

董事長：羅輝龍



請參閱後附財務報表
經理人：羅輝龍



會計主管：羅旭昌



太空梭高傳真資訊科技股份有限公司

財務報表附註

中華民國九十五年及九十四年十二月三十一日

(除附註特別註明外，金額均以新台幣仟元為單位)

一、公司沿革

(一)太空梭高傳真資訊科技股份有限公司(以下簡稱本公司)於民國74年10月依中華民國公司法組成。主要經營之業務為：

- 1.CA01130 銅材二次加工業
- 2.CB01010 機械設備製造業
- 3.CB01020 事務機器製造業
- 4.CC01020 電線及電纜製造業
- 5.CC01050 資料儲存及處理設備製造業
- 6.CC01060 有線通信機械器材製造業
- 7.CC01080 電子零組件製造業
- 8.F113020 電器批發業
- 9.F113030 精密儀器批發業
10. F118010 資訊軟體批發業
11. F119010 電子材料批發業
12. F213010 電器零售業
13. F213040 精密儀器零售業
14. F218010 資訊軟體零售業
15. F219010 電子材料零售業
16. F401030 製造輸出業
17. I301010 資訊軟體服務業
18. I301030 電子資訊供應服務業

(二)本公司民國95年及94年度員工人數分別約148人及142人。

二、重要會計政策之彙總說明

本財務報表係依照證券發行人財務報告編製準則、商業會計法、商業會計處理準則、一般公認會計原則及其他相關法令編製。重要會計政策彙總說明如下：

(一)會計估計

本公司於編製財務報表時，係依照一般公認會計原則之要求，對財務報表所列金額及或有事項，作必要之衡量、評估與揭露，其中包含若干假設及估計之採用，惟該等假設及估計與實際結果可能存有差異。

(二)資產與負債區分流動與非流動之標準

流動資產為預期於一年內變現或耗用之資產，資產不屬於流動資產者為非流動資產。流動負債為預期於一年內清償之負債，負債不屬於流動負債者為非流動負債。

(三)現金及約當現金

係指同時具備下列兩條件之短期且具高度流動性之投資：

- 1.隨時可轉換成定額現金者。
- 2.即將到期（自投資日起三個月內到期）且利率變動對其價值之影響甚少者。本公司現金流量表係依現金及約當現金之基礎所編製。

(四)金融資產及金融負債

本公司依財務會計準則公報第三十四號「金融商品之會計處理準則」及「證券發行人財務報告編製準則」之規定將金融資產分類為公平價值變動列入損益之金融資產、持有至到期日之投資、避險之衍生性金融資產、無活絡市場之債券投資、備供出售之金融資產及以成本衡量之金融資產共六類。金融負債分類為公平價值變動列入損益之金融負債、避險之衍生性金融負債及以成本衡量之金融負債共三類。

金融資產或金融負債於原始認列時以公平價值衡量。但非以公平價值衡量且公平價值變動認列為損益之金融資產或金融負債，尚應加計取得或發行之交易成本。

依慣例交易購買或出售之金融資產，採交易日會計處理（交易日即決定購買或出售金融資產的日期），慣例交易係指一項金融資產之購買或出售，其資產之交付期間係在市場慣例或法令規定之期間內者。

1. 公平價值變動列入損益之金融資產

屬此類別之金融資產，於續後評價時，概以公平價值衡量且公平價值變動認列於損益表。並將此類別之金融資產分類為交易目的之金融資產及指定公平價值變動列入損益之金融資產。

投資後所收到之現金股利（含投資年度收到者）列為當期收益。

2. 持有至到期日之投資

對具有固定或可決定之收取金額及固定到期日，且有積極意圖及能力持有至到期日之非衍生性金融資產分類為持有至到期日之投資。持有至到期日之投資（如債券）於續後評價時以攤銷後成本衡量，其公平價值變動造成之利益或損失，應於除列、價值減損或攤銷時認列損益。攤銷後成本之計算係以原始認列金額減除償付之本金，調整原始認列金額與到期金額間差異數採有效利率法計算之累積已攤銷金額，再減除價值減損或可能無法收回之金額。估計現金流量以計算有效利率時，係考量金融商品合約條款，並包括支付或收取之手續費、折溢價及交易成本等。

若有減損之客觀證據，則認列減損損失。若續後期間減損金額減少，且明顯與認列減損後發生之事件有關，則予以迴轉並認列為當期損益，該迴轉不使帳面金額大於未認列減損情況下之攤銷後成本。

3. 避險之衍生性金融資產

避險之衍生性金融資產係指依避險會計指定且為有效避險工具之衍生性金融資產。避險之衍生性金融資產係以公平價值衡量。

4. 無活絡市場之債券投資

對無活絡市場之公開報價，且具固定及可決定收取金額之非衍生性金融資產分類為無活絡市場之債券投資，續後評價時採有效利率法以攤銷後成本衡量，其公平價值變動造成之利益或損失，應於除列、價值減損或攤銷時認列損益。

5. 備供出售之金融資產

備供出售之金融資產係指指定為備供出售，或非屬持有至到期日之投資或公平價值變動列入損益之金融資產或放款及應收帳款等類別之非衍生性金融資產。備供出售之金融資產續後評價係以公平價值衡量，其公平價值變動造成之利益或損失，除減損損失及貨幣性金融資產外幣兌換損益外，於除列前認列為股東權益調整項目，備供出售之金融資產除列時，將累積之利益或損失列入當期損益。

現金股利於除息日（或股東會決議日）認列收益，但依據投資前淨利宣告之部分，係自投資成本減除。股票股利不列為投資收益，僅註記股數增加，並按增加後之總股數重新計算每股成本。

若有減損之客觀證據，則認列減損損失。若後續期間減損金額減少，備供出售權益商品之減損減少金額認列為股東權益調整項目；備供出售債務商品之減損減少金額若明顯與認列減損後發生之事件有關，則予以迴轉並認列為當期損益。

6. 以成本衡量之金融資產

以成本衡量之金融資產係指無法可靠衡量公平價值之權益商品投資，包括未上市（櫃）股票及興櫃股票等，以原始認列之成本衡量。股利之會計處理，與備供出售之金融資產相似。若有減損之客觀證據，則認列減損損失，此減損損失不予迴轉。

所稱公平價值，在上市櫃股票或存託憑證，係指資產負債表日之收盤價。開放型基金之公平價值則係指資產負債表日該基金之淨資產價值。

本公司對金融負債之續後評價係以攤銷後成本衡量。但公平價值變動列入損益之金融負債及避險之衍生性金融負債，係以公平價值衡量。

(五) 衍生性金融商品與避險交易

本公司從事遠期外匯合約與利率交換等之衍生性金融商品交易，以規避利率與匯率變動風險。此類衍生性金融商品原始認列與續後衡量皆以公平價值為基礎。

當不符合避險會計的條件時，衍生性金融商品公平價值變動部分則認列為當期損益。

避險關係可分為下列三種類型：

1. 公平價值避險：

避險工具以公平價值再衡量，或帳面價值因匯率變動所產生之損益，立即認列為當期損益；被避險項目因所規避之風險而產生之利益或損失，係調整被避險項目之帳面價值並立即認列為當期損益。

2. 現金流量避險：

避險工具損益認列為股東權益調整項目。若被避險之預期交易將認列資產或負債，則將原列為股東權益調整項目之損益，於所認列資產或負債影響損益之期間內，重分類為當期損益，並於被避險之預期交易影響淨損益時，將前述直接認列為股東權益調整項目之損益轉列為當期損益。

3. 國外營運淨投資避險：

將避險工具之損益認列為股東權益調整項目，並於處分國外營運機構時，轉列為當期損益。

(六) 應收款項及備抵呆帳

應收款項應按設算利率設算其公平價值，其公平價值與到期值之差額列為「未實現利息收入」，並按利息法分期轉列為利息收入。但一年期以內之應收款項，其公平價值與到期值差異不大且其交易量頻繁者，則不以公平價值評價。

備抵呆帳係依據以前年度實際發生呆帳之經驗，衡量資產負債表日應收票據、應收帳款等各項債權之帳齡情形及其收回可能性，予以評估提列。

(七) 存 貨

存貨於取得時以成本為入帳基礎，採永續盤存制。存貨之計價採移動加權平均法，期末按成本與市價孰低法評價。比較成本與市價孰低時，係採總額比較法，並以重置成本或淨變現價值為市價。

存貨若有瑕疵、損壞或陳廢等，致其價值顯著減低者，則以淨變現價值為評價基礎。

(八)採權益法之長期股權投資

具有重大影響力之長期投資，係採用權益法評價，其投資成本與股權淨值之差額因無法分析原因者按五年平均攤銷。惟自民國 95 年 1 月 1 日起，該差額屬商譽部分，不再攤銷。

非按原持股比例認購採權益法評價之被投資公司增發之新股，致使投資比例發生變動，因而使所投資之股權淨值發生增減者，其增減數調整「資本公積」及「長期投資」。

與按權益法評價之被投資公司間順流交易所產生之未實現利益按持股比例予以銷除；若本公司對被投資公司具有控制能力，則全數予以銷除，俟實現始認列利益。與按權益法評價之被投資公司間逆流交易所產生之未實現利益，皆按本公司之持股比例予以銷除。按權益法評價之被投資公司間側流交易所產生之未實現損益，皆按本公司對產生損益之被投資公司之約當持股比例予以減除。遞延之未實現利益俟實現時始予認列。

當國外被投資公司之功能性貨幣為外幣時，其外幣財務報表換算後所產生之兌換差額列為股東權益項下之「累積換算調整數」。

(九)固定資產及出租資產

固定資產係以取得成本或成本加重估增值為入帳基礎。土地及折舊性資產依法得辦理資產重估，並將資產重估相對增值金額列於資本公積項下，依公司法規定該資本公積僅供彌補虧損之用。

以營業租賃方式出租予他人之固定資產列為出租資產。閒置資產係按其淨變現價值或原帳面價值較低者計價。當淨變現價值低於原帳面價值時，承認其跌價並認列為當年度損益。

重大之改良、添置及更新等足以延長資產使用年數或增加資產價值之支出，則以資本支出處理；一般修理及維護支出，則以當年度費用處理。

報廢或出售時，其成本、重估增值及截至報廢或出售時之累積折舊均自帳上轉銷。如有因而產生之損益則依其性質列為當期之營業外收入及費用。

折舊按估計經濟耐用年限，加計一年殘值採平均法提列，主要資產耐用年數除房屋及建築為3~55年外，其餘固定資產為3~8年。

租賃資產係採資本租賃之會計處理，其成本應以最低租金給付額之現值或租賃開始日租賃資產公平市價之較低者作為成本入帳，並按租賃資產之耐用年限計提折舊，相對認列之應付租賃款，則按利息法攤銷利息費用。出售價款與未折減餘額之差額列為未實現售後租回損失，按資產剩餘耐用年數攤提，並計入折舊費用。

(十) 遞延費用

係認證費、電腦軟體成本、配線工程及其他遞延費用，以取得成本入帳按估計效益年限採直線法攤提之。

(十一) 退休金

本公司退休金係依財務會計準則公報第十八號「退休金會計處理準則」及證券期貨局之規定，根據精算專家之精算報告認列退休金成本及揭露退休金相關資訊。

「勞工退休金條例」自民國94年7月1日起施行，係屬確定提撥退休辦法。勞工得選擇繼續適用「勞動基準法」有關之退休金規定，或適用該條例之退休金制度並保留適用該條例前之工作年資。依該條例規定，雇主每月負擔之勞工退休金提撥率，不得低於勞工每月工資6%。

(十二) 資產減損之認列及迴轉

本公司係依財務會計準則公報第三十五號「資產減損之會計處理準則」之規定辦理資產減損之認列及迴轉。當個別資產或現金產生單位之帳面價值超過其可回收金額之部分認列減損損失。

資產（商譽除外）自前次減損損失認列日後，有證據顯示資產（商譽除外）於以前期間所認列之減損損失，可能已不存在或減少時，應即估計該資產之可回收金額並將增加可回收金額列為減損損失之迴轉；但資產帳面價值應增加至可回收金額，惟不得超過資產在未認列減損損失之情況下，減除應提列折舊或攤銷後之帳面價值。

可回收金額係指資產之淨公平價值及其使用價值，二者較高者。若無跡象顯示資產使用價值係重大超過其淨公平價值，則宜以其淨公平價值作為可回收金額；反之，若無法確定淨公平價值時，則以資產之使用價值作為可回收金額。

企業合併所取得之商譽應自取得日起分攤至現金產生單位，並就現金產生單位每年定期進行減損測試。已認列之商譽減損損失不得迴轉。

(十三) 外幣交易及外幣財務報表換算

本公司以新台幣記帳。非衍生性商品之外幣交易依交易日之即期匯率入帳；資產負債表日之外幣貨幣性資產或負債，依當日之即期匯率換算，產生之兌換差額列為當期損益。本公司自民國 95 年 1 月 1 日起，依財務會計準則公報第十四號「外幣換算之會計處理準則」修訂條文規定，將外幣非貨幣性資產或負債按交易日之歷史匯率衡量；但以公平價值衡量之外幣非貨幣性資產或負債，則按資產負債表日即期匯率換算，如屬公平價值變動認列為當期損益者，兌換差額亦認列為當期損益；如屬公平價值變動認列為股東權益調整項目者，兌換差額亦認列為股東權益調整項目。

如屬對國外營運機構之長期股權投資，採權益法評價者，其國外營運機構之財務報表，若非以功能性貨幣表達，則先將該外幣財務報表以功能性貨幣再衡量，再衡量所產生之換算差額，列入當期之兌換損益；另因外幣財務報表換算為本國貨幣財務報表所產生之換算差額，及對國外營運機構具有長期投資性質之外幣墊款所產生之兌換差額，均列入「累積換算調整數」科目，作為股東權益之調整項目。

(十四) 估計所得稅

本公司之所得稅係依財務會計準則公報第二十二號「所得稅之會計處理準則」之規定作跨期間與同期間之所得稅分攤。將應課稅暫時性差異所產生之所得稅影響數認列為遞延所得稅負債，將可減除暫時性差異、虧損扣抵所得稅抵減所產生之所得稅影響數認列為遞延所得稅資產，再評估其遞延所得稅資產之可實現性，認列其備抵評價金額。遞延所得稅資產或負債依其相關資產或負債之分類劃分為流動或非流動項目，無相關之資產負債者，依預期回轉期間之長短劃分為流動或非流動項目。

本公司未分配盈餘加徵百分之十營利事業所得稅部分，於股東會決議分配盈餘之日列為當期費用。以前年度所得稅之調整，若為估計變動，則列為當年度所得稅費用之調整項目。

所得稅基本稅額條例於民國 95 年度起開始施行，本公司於計算所得稅時除一般所得稅額外，並予估算基本稅額。如一般稅額低於基本稅額時，將差額估列入帳，列入當年度所得稅費用之調整項目。

(十五) 收入及費用認列方法

銷售商品收入於商品交付且顯著風險及報酬移轉時認列；勞務收入以資產負債表日勞務提供之完成程度認列收入；費用則依權責發生制於交易事項實際發生時認列為當期費用。

(十六) 資本支出與收益支出之劃分

一項支出之未來經濟效益達於未來各期者，列為資產並按其耐用年限攤銷，其不具未來經濟效益，或雖具未來經濟效益，惟其金額不具重要性者，則列為當期費用或損失。

(十七) 每股盈餘

本公司之基本每股盈餘係以本期純益(損)除以加權平均流通在外股數計算之；稀釋每股盈餘則另考量具稀釋作用之潛在普通股轉換為普通股之影響，惟具反稀釋作用之潛在普通股並不予列入計算。

三、會計變動之理由及其影響

(一)本公司自民國 94 年 1 月 1 日起，依財務會計準則公報第三十五號「資產減損之會計處理準則」之規定處理。此項會計原則變動致使本公司民國 94 年 12 月 31 日之固定資產淨額減少 1,143 仟元、出租資產淨額減少 18,170 仟元與 94 年度稅前淨損增加 19,313 仟元。

(二)本公司自民國 95 年 1 月 1 日起，依新頒佈之財務會計準則公報第三十四號「金融商品之會計處理準則」與第三十六號「金融商品之表達與揭露」之規定辦理。

1. 首次適用新發布及修訂財務會計準則公報之影響數

首次適用前述新公報及相關公報修訂條文時，本公司將金融資產及金融負債(含衍生性商品)予以適當分類，原始帳列金額之調整，屬以公平價值衡量且公平價值變動認列為損益之金融商品或公平價值避險關係中之衍生性商品者，列為會計原則變動累積影響數；屬以攤銷後成本衡量、備供出售金融商品以公平價值衡量，或現金流量避險與國外營運機構淨投資避險關係中之衍生性商品者，列為股東權益調整項目。惟此項會計原則變動，對本公司並無影響。

2. 原採成本法評價之外幣權益商品投資被分類為以成本衡量者，按交易日之歷史匯率重新衡量，並將原已認列為股東權益減項之累積換算調整數與備抵換算調整數或金融資產互轉。

上述公報之影響數彙總如下：

	列為會計原則變動 累積影響數(稅後)	列為股東權益 調整項目(稅後)
以成本衡量之金融資產	-	\$1,750

3. 民國 94 年 12 月 31 日(含)以前年度原帳列科目之會計處理如下：

(1) 短期投資

短期投資係以原始取得成本為入帳基礎，出售時以加權平均法計算成本及損益。期末並按成本與市價孰低法評價，跌價損失列入當期損益。

(2) 採成本法之長期股權投資

以取得成本為入帳基礎，所持有股權對被投資公司無重大影響力者，如被投資公司為上市(櫃)公司，按成本與市價孰低法評價，未實現跌價損失列為股東權益之減項；如被投資公司為非上市(櫃)公司，按成本法評價。

4.適用新發布及修訂財務會計準則公報之科目重分類

配合本公司自民國 95 年 1 月 1 日採用新發布及修訂之財務會計準則公報，民國 94 年度財務報表予以重分類如下：

	94 年 12 月 31 日 (重分類前)	94 年 12 月 31 日 (重分類後)
<u>資產負債表</u>		
長期投資	\$37,850	-
以成本衡量之金融資產－ 非流動	-	\$37,850

四、現金及約當現金

	95 年 12 月 31 日	94 年 12 月 31 日
庫 存 現 金	\$315	\$375
銀 行 存 款	48,902	63,686
合 計	\$49,217	\$64,061

五、應收票據

	95 年 12 月 31 日	94 年 12 月 31 日
應 收 票 據	\$267,373	\$225,573
減：備 抵 呆 帳	(2,835)	(12,205)
合 計	\$264,538	\$213,368

截至民國 95 年及 94 年 12 月 31 日止，部分應收票據已作為金融機構貸款之擔保品，請詳附註廿一「質押之資產」之說明。

六、應收帳款

	95 年 12 月 31 日	94 年 12 月 31 日
應 收 帳 款	\$786,416	\$637,130
減：備 抵 呆 帳	(11,643)	(22,322)
合 計	\$774,773	\$614,808

七、存 貨

	95 年 12 月 31 日	94 年 12 月 31 日
原 料	\$620,930	\$690,695
在 製 品	23,777	18,803
製 成 品	13,418	28,996
商 品	7,638	6,724
小 計	665,763	745,218
減：備抵存貨跌價損失	(65,349)	(52,625)
合 計	\$600,414	\$692,593

(一)原料係包括本公司銅線產品之委外加工品暨光電產品相關原料。

(二)截至 94 年 12 月 31 日止，部分存貨已轉列呆滯存貨，並提列適當足夠之跌價損失，請詳附註十一「其他資產－其他」之說明。

八、以成本衡量之金融資產－非流動

被投資公司名稱	95 年 12 月 31 日		94 年 12 月 31 日	
	帳列金額	持股比例	帳列金額	持股比例
優利光電(股)公司	\$0	0.00%	\$5,000	16.67%
LIGHTEL TECHNOLOGIES, INC. (特別股)	34,600	6.34%	32,850	6.34%
合 計	34,600		37,850	
減：累 計 減 損	(24,650)		-	
淨 額	\$9,950		\$37,850	

(一)本公司所持有之上述股票投資，因無活絡市場公開報價且其公平價值無法可靠衡量，故以成本衡量。

(二)本公司原採成本法評價之長期投資 LIGHTEL TECHNOLOGIES, INC. (特別股)為 \$32,850 仟元，依財務會計準則公報第 34 號規定，重新被分類為以成本衡量者，按交易日之歷史匯率重新衡量，並將原已認列為股東權益減項之累積換算調整數 1,750 仟元予以迴轉。

(三)本公司以成本衡量之金融資產 LIGHTEL TECHNOLOGIES, INC. (特別股)之可回收金額評估減損損失為 24,650 仟元，帳列營業外費用及損失－減損損失項下。

(四)其他相關資訊，請詳附註廿七附表。

九、採權益法之長期股權投資

(一)長期股權投資明細：

被投資公司名稱	95年12月31日		94年12月31日	
	帳列金額	持股比例	帳列金額	持股比例
新加坡太空梭電線有限公司	\$489,533	100.00%	\$513,952	100.00%
太極有限公司(薩摩亞)	50,817	100.00%	48,613	100.00%
S.SHI-TECH 有限會社	865	100.00%	862	100.00%
合 計	<u>\$541,215</u>		<u>\$563,427</u>	

(二)對採權益法評價之長期股權投資，除 S.SHI-TECH 有限會社因該公司實收資本額未達新台幣 3,000 萬元及營業收入亦未達新台幣 5,000 萬元，故以該公司自結報表認列投資損益金額外，餘係依被投資公司同期間經會計師查核之財務報表認列投資損益。本公司民國 95 年度及 94 年度長期股權投資認列投資(損)益情形如下：

	95 年度	94 年度
新加坡太空梭電線有限公司	(\$21,818)	(\$157,120)
太極有限公司(薩摩亞)	1,070	(14,322)
S.SHI-TECH 有限會社	20	24
合 計	<u>(\$20,728)</u>	<u>(\$171,418)</u>

(三)新加坡太空梭電線有限公司、太極有限公司(薩摩亞)及 S.SHI-TECH 有限會社因本公司直接持有表決權之股份超過 50%，本公司對被投資公司具有控制能力，依財務準則公報第七號之規定，另行編製母子公司之合併財務報告。

(四)其他相關資訊，請詳附註廿七之附表。

十、固定資產

95年12月31日

項 目	成 本	累積折舊	累計減損	淨 額
土 地	\$310,979	\$0	\$1,143	\$309,836
房屋及建築	453,697	91,650	0	362,047
機器設備	987,978	570,641	204,882	212,455
運輸設備	7,580	6,772	0	808
辦公設備	12,002	5,726	0	6,276
租賃改良	5,000	5,000	0	0
其他設備	85,548	44,139	0	41,409
小 計	1,862,784	723,928	206,025	932,831
預付設備款	569	0	0	569
合 計	\$1,863,353	\$723,928	\$206,025	\$933,400

94年12月31日

項 目	成 本	累積折舊	累計減損	淨 額
土 地	\$310,979	\$0	\$1,143	\$309,836
房屋及建築	453,697	78,325	0	375,372
機器設備	1,341,788	765,763	0	576,025
運輸設備	11,266	9,128	0	2,138
辦公設備	25,144	16,771	0	8,373
租賃資產	25,044	3,780	0	21,264
租賃改良	5,000	5,000	0	0
其他設備	108,655	67,937	0	40,718
小 計	2,281,573	946,704	1,143	1,333,726
預付設備款	2,149	0	0	2,149
合 計	\$2,283,722	\$946,704	\$1,143	\$1,335,875

- (一)本公司所有座落於台北縣三重市三重埔段簡子畚小段之房地，自 95 年 8 月間已無出租故將其轉列閒置資產項下。
- (二)本公司民國 94 年度之資產依淨公平價值評估，固定資產認列減損損失 1,143 仟元，閒置(出租)資產認列減損損失 18,170 仟元，合計認列 19,313 仟元，帳列營業外費用及損失－減損損失項下。
- (三)本公司光被動及光纜事業處因光通訊市場整體需求不如預期，且為降低營運損失，於民國 95 年 12 月 28 日經董事會決議裁撤，該事業處之相關固定資產依可回收金額評估，提列減損損失 204,882 仟元，帳列停業部門停業前營業損益科目項下，請參閱附註廿五之說明。
- (四)截至民國 95 年及 94 年 12 月 31 日止，部分固定資產已作為本公司借款之擔保品，詳見附註廿一「質押之資產」之說明。

十一、其他資產－其他

	<u>95 年 12 月 31 日</u>	<u>94 年 12 月 31 日</u>
質押定期存款	\$2,838	\$2,793
其 他	0	5,776
合 計	<u>\$2,838</u>	<u>\$8,569</u>

- (一)截至 95 年 12 月 31 日止，定期存款已全數作為金融機構貸款之擔保品，請詳附註廿一「質押之資產」之說明。
- (二)本公司於 94 年 8 月 5 日董事會決議：為因應新經營團隊之要求，重新檢討公司經營方向，經檢視與未來經營策略方向不符之庫存存貨，擬予以處理變現，以利未來經營；為維護股東權益，董事會決議有關處理存貨事宜委請鑑價公司鑑定相關庫存處分價值，並授權董事長為適當之處理。

截至民國 94 年 12 月 31 日止，本公司依據歐亞不動產鑑定(股)公司之存貨鑑價結果，將其中與未來經營方向不符之存貨成本計 479,082 仟元，轉列其他資產項下並提列備抵跌價損失金額約 446,505 仟元。本公司於民國 94 年第 3 季及第 4 季時出售前述全數呆滯存貨，出售價款計 34,407 仟元，其中 10,386 仟元尚未收回款項帳列其他應收款科目項下；另於民國 94 年 12 月董事會決議將不符營業所需之存貨計 60,724 仟元轉列其他資產項下，並採用淨變現價值評估結果，提列跌價損失計 54,948 仟元。本公司因經營策略方向改變，於民國 94 年度提列跌價損失共計 501,453 仟元。

十二、短期借款

<u>借 款 性 質</u>	<u>95 年 12 月 31 日</u>	<u>94 年 12 月 31 日</u>
信 用 借 款	\$300,000	\$350,000
購 料 借 款	80,072	88,244
抵 押 借 款	99,000	0
合 計	<u>\$479,072</u>	<u>\$438,244</u>
利 率 區 間	2.84%~6.49%	3.50%~5.76%

本公司提供部份資產作為上述短期借款之擔保品，明細請詳附註廿一「質押之資產」之說明。

十三、長期借款

<u>貸款機構</u>	<u>還 款 期 間 及 方 式</u>	<u>95 年 12 月 31 日</u>	<u>94 年 12 月 31 日</u>
彰 化 銀 行	契約期限自 90 年 6 月 15 日至 97 年 6 月 15 日止，自 92.09.15 起按季共分二十期攤還	\$23,498	\$39,170
彰 化 銀 行	契約期限自 91 年 6 月 28 日至 97 年 3 月 28 日止，自 91.09.28 起按季共分二十期攤還	86,650	86,650
彰 化 銀 行	契約期限自 92 年 7 月 16 日至 98 年 7 月 16 日止，自 93.04.16 起按季共分十八期攤還	95,830	95,830
新 竹 商 銀	契約期限自 91 年 5 月 6 日至 96 年 5 月 6 日止，自 91.11.06 起按季共分十九期攤還	0	3,947

貸款機構	還款期間及方式	95年12月31日	94年12月31日
中華開發	契約期限自93年12月30日至96年12月30日止，自94.12.30起按季共分九期攤還	0	60,000
中華開發等五家聯合授信銀行	契約期限自94年1月3日至97年10月3日止，自95.01.03起按季共分九期攤還	200,000	200,000
合作金庫	契約期限自93年9月9日至98年9月9日止，自93.09.30起按季共分二十期攤還	88,635	105,000
新竹商銀	契約期限自93年9月30日至96年5月30日止，自93.10.20起按月共分三十二期攤還	0	26,563
小計		494,613	617,160
減：一年或一營業週期到期長期負債		(246,012)	(76,445)
合計		\$248,601	\$540,715
利率區間		3.36%~4.70%	2.50%~5.00%

上述向中華開發等五家銀行聯合授信借款合同規定，本公司於授信合約存續期間，各年度之流動比率應維持在 100%以上、負債比率應維持在 150%以下，惟自民國 95 年年底(含)應維持 120%以下。

本公司提供部份資產作為上述長期借款之擔保品，明細請詳附註廿一「質押之資產」之說明。

十四、股 本

- (一)截至民國 95 年及 94 年 12 月 31 日止，本公司實收資本總額分別為 2,449,294 仟元及 3,637,953 仟元，分為 244,929 仟股及 363,795 仟股，每股面額 10 元，均為普通股。
- (二)本公司於民國 95 年 6 月 14 日股東常會決議通過私募方式辦理額度不超過 80,000 仟股，金額不超過 800,000 仟元之普通股現金增資或同等金額之國內外可轉換公司債案，以增加營運資金及支應償還銀行借款並節省利息支出，私募價格經民國 95 年 11 月 17 日董事會決議訂為每股 5 元，發行 28,000 仟股，私募總金額為 140,000 仟元。
- (三)本公司於民國 95 年 6 月 14 日股東常會決議通過辦理減資彌補虧損金額計 1,119,110 仟元，減少股數計 111,911 仟股，減資後本公司實收資本額 2,169,294 仟元，是項減資案業經行政院金融監督管理委員會於民國 95 年 8 月 10 日通過在案，並經董事會決議訂定減資基準日為民國 95 年 8 月 23 日。
- (四)本公司於民國 94 年 11 月 30 日股東臨時會決議通過辦理減資彌補虧損金額計 699,550 仟元，減少股數計 69,955 仟股，減資後本公司實收資本額 2,938,403 仟元，是項減資案業經行政院金融監督管理委員會於民國 95 年 3 月 8 日通過在案，並經董事會決議訂定減資基準日為民國 95 年 3 月 23 日。
- (五)本公司於民國 94 年 11 月 30 日股東臨時會決議通過私募方式辦理額度不超過 65,000 仟股，金額不超過 650,000 仟元之普通股現金增資案，以增加營運資金，及支應本公司償還銀行借款並節省利息支出，私募價格分別經民國 94 年 11 月 30 日及 95 年 3 月 11 日董事會決議訂為每股 2.75 元及每股 3.3 元，分別發行 29,091 仟股及 35,000 仟股，私募總金額為 195,500 仟元。
- (六)本公司於民國 94 年 6 月 20 日股東常會通過私募方式辦理額度不超過 100,000 仟股，金額不超過 1,000,000 仟元之普通股現金增資案，以改善財務結構，私募價格經民國 94 年 9 月 29 日董事會決議訂為每股 2.54 元，私募總金額為 254,000 仟元，增加普通股計 100,000 仟股。
- (七)本公司私募普通股除依證交法之規定外，原則上三年內不得自由轉讓，本公司於交付滿三年後，擬依證交法相關規定向主管機關申請股票上市交易。除以上規定外，本次私募之普通股權利義務，與本公司已發行普通股相同。

十五、資本公積

(一)依公司法規定，資本公積僅供彌補虧損，不得用以分配現金股利，但公司無虧損者得以發行股票溢價及受領贈與所得所產生之資本公積撥充資本。另依證期局規定，每年撥充資本公積之合計金額不得超過實收資本額百分之十。其中以發行股票溢價轉入之資本公積撥充資本者，應俟產生該次資本公積經主管機關核准登記後之次一年度，始得將該次轉入之資本公積撥充資本。

(二)民國 95 年及 94 年 12 月 31 日資本公積內容如下：

<u>項 目</u>	<u>95 年 12 月 31 日</u>	<u>94 年 12 月 31 日</u>
長 期 投 資	\$9,128	\$9,128

本公司於民國 94 年 6 月 20 日經股東常會及 94 年 11 月 30 日股東臨時會決議以資本公積 299,590 仟元及法定公積 84,427 仟元彌補虧損計 384,017 仟元。

十六、保留盈餘

(一)法定盈餘公積

依公司法規定，公司應就稅後純益提撥百分之十為法定盈餘公積，直至與實收資本總額相等為止。法定盈餘公積依法僅供彌補虧損之用，不得用以分配現金股利，但當該項公積已達實收資本百分之五十時，得以股東會議決議於不超過其半數範圍內將其轉撥資本。

(二)盈餘分配

1.本公司章程第 20 條規定，年度盈餘分派順序及限制如下：

- (1)提繳所得稅。
- (2)彌補以往年度虧損。
- (3)提百分之十法定盈餘公積。
- (4)按法令規定提列特別盈餘公積。
- (5)如尚有盈餘依下列比例分派之：
 - ①員工紅利不低於百分之二。
 - ②董事監察人酬勞不高於百分之二。
 - ③餘額併同以往年度未分配之盈餘以不低於百分之五十為股東紅利。

2.本公司民國 95 年度盈餘分配議案，截至會計師查核報告書出具日止，尚未經董事會通過，有關董事會通過擬議及股東會決議盈餘分派情形，請至台灣證券交易所之「公開資訊觀測站」查詢。另本公司 94 年度為虧損，故未分配員工紅利及董監酬勞。

十七、本期發生之用人、折舊、折耗及攤銷費用依其功能別彙總如下：

功能別 性質別	95 年度			94 年度		
	屬於營業 成本者	屬於營業 費用者	合 計	屬於營業 成本者	屬於營業 費用者	合 計
用人費用						
薪資費用	\$24,590	\$53,558	\$78,148	\$24,973	\$56,211	\$81,184
勞健保費用	3,735	1,805	5,540	1,536	4,993	6,529
退休金費用	1,297	3,069	4,366	769	2,311	3,080
其他用人費用	1,707	1,979	3,686	1,128	3,659	4,787
折舊費用	109,622	49,850	159,472 (註 1)	142,554	39,358	181,912
攤銷費用	9,508	13,844	23,352 (註 2)	9,407	17,529	26,936

註 1：與現金流量表差異數 17,711 仟元係轉列停業部門損益。

註 2：與現金流量表差異數 362 仟元係轉列停業部門損益。

十八、所得稅費用

(一)本公司所得稅(費用)利益包括下列項目：

	95 年度	94 年度
當期所得稅費用	\$0	\$0
遞延所得稅(費用)利益	0	10,181
未分配盈餘加徵百分之十	0	(3,650)
以前年度所得稅高(低)估數	3,690	(464)
所得稅(費用)利益	\$3,690	\$6,067

(二)1.民國 95 年及 94 年 12 月 31 日之遞延所得稅負債與資產：

	95 年 12 月 31 日	94 年 12 月 31 日
(1)遞延所得稅負債總額	\$11,794	\$17,244
(2)遞延所得稅資產總額	289,398	255,571
(3)遞延所得稅資產之備抵評價金額	264,692	225,415
2.產生遞延所得稅負債或資產之暫時性差異：		
投資損(益)之認列所產生之可減除(應課稅)暫時性差異	\$615	(\$20,113)
未實現兌換損益之認列所產生之可減除(應課稅)暫時性差異	3,132	2,334
呆帳損失之認列所產生之可減除暫時性差異	98,752	92,613
退休金費用之認列所產生之可減除暫時性差異	3,500	3,007
存貨跌價損失之認列所產生之可減除暫時性差異	76,903	107,574
未實現銷貨毛利之認列所產生之可減除暫時性差異	1,968	2,200
虧損扣抵遞延以後年度所產生之可減除暫時性差異	925,549	765,694
3.遞延所得稅資產－流動	\$44,696	\$36,893
備抵評價－遞延所得稅資產－流動	(31,784)	(23,981)
遞延所得稅負債－流動	0	0
流動遞延所得稅資產與負債抵銷後淨額	\$12,912	\$12,912
4.遞延所得稅資產－非流動	\$244,702	\$218,678
備抵評價－遞延所得稅資產－非流動	(232,908)	(201,434)
遞延所得稅負債－非流動	(11,794)	(17,244)
非流動遞延所得稅資產(負債)抵銷後淨額	\$0	\$0

5.繼續營業部門民國 95 年及 94 年度之所得稅費用與當期應付所得稅費用調節如下：

	95 年度	94 年度
繼續營業部門之應付所得稅	\$0	\$0
呆帳損失之認列所產生之遞延所得稅 (費用) 利益	1,535	6,300
存貨跌價損失之認列所產生之遞延所得稅 (費用) 利益	(7,668)	18,743
投資損益之認列所產生之遞延所得稅 (費用) 利益	5,182	42,854
其他損益之認列所產生之遞延所得稅 (費用) 利益	265	(4,560)
虧損扣抵之認列所產生之遞延所得稅 (費用) 利益	39,963	126,179
備抵評價之認列所產生之遞延所得稅 (費用) 利益	(39,277)	(179,335)
以往年度所得稅費用高(低)估	3,690	(464)
未分配盈餘加徵百分之十	0	(3,650)
繼續營業部門之所得稅(費用) 利益	\$3,690	\$6,067

(三)兩稅合一相關資訊：

	95 年 12 月 31 日	94 年 12 月 31 日
1.可扣抵稅額帳戶餘額	\$28,148	\$24,553
	95 年度	94 年度
2.預計(實際)盈餘分配之稅額扣抵比率	—	—

本公司民國 95 年度及民國 94 年度為虧損狀況，故尚無盈餘分配之稅額扣抵比率。

3.未分配盈餘相關資訊

	95年12月31日	94年12月31日
86年度以前	\$29,672	\$29,672
87年度以後	(800,195)	(1,848,331)
合計	(\$770,523)	(\$1,818,659)

(四)本公司之營利事業所得稅申報案，業經稽徵機關核定至民國93年度。

(五)依所得稅法規定，本公司前五年度虧損可抵減金額列示如下：

發生年度	申報虧損金額	已抵減金額	留抵可抵減金額	最後可抵減年度
92年	\$271,980	(\$23,130)	\$248,850	97年
94年	504,689	0	504,689	99年
95年	172,010	0	172,010	100年
合計	\$948,679	(\$23,130)	\$925,549	

十九、基本每股盈餘(虧損)

	95年12月31日		94年12月31日	
	稅前	稅後	稅前	稅後
繼續營業部門損益	(\$147,610)	(\$143,920)	(\$744,179)	(\$738,112)
停業部門損益	(252,103)	(252,103)	(49,849)	(49,849)
追溯調整後加權平均流通在外股數	302,609	302,609	249,360	249,360
繼續營業部門基本每股盈餘	(\$0.49)	(\$0.48)	(\$2.98)	(\$2.96)
停業部門基本每股盈餘	(0.83)	(0.83)	(0.20)	(0.20)
合計	(\$1.32)	(\$1.31)	(\$3.18)	(\$3.16)

追溯調整後加權平均流通在外之股數計算如下：

	95 年度	94 年度
期 初 股 數	363,795	232,024
94 年 10 月 7 日 現 金 增 資	0	16,666
公 司 債 轉 換	0	670
95 年 3 月 23 日 減 資	(52,466)	0
95 年 3 月 24 日 現 金 增 資	26,250	0
95 年 8 月 23 日 減 資	(37,303)	0
95 年 11 月 22 日 現 金 增 資	2,333	0
合 計	302,609	249,360

有關增、減資請詳附註十四「股本」之說明。

二十、關係人交易事項

(一)關係人之名稱及關係

<u>關 係 人 名 稱</u>	<u>與 本 公 司 之 關 係</u>
太極有限公司(蔭摩亞)	按權益法評價之被投資公司
香港太空梭電線有限公司	係子公司之被投資公司
SPACE SHUTTLE & PONUNIX TECHNOLOGIES CO., LTD.	係子公司之被投資公司
蘇州太空梭資訊科技有限公司	係孫公司之被投資公司
東莞中鉅資訊光電有限公司	係孫公司之被投資公司
光梭光電(蘇州)有限公司	係孫公司之被投資公司

(二)與關係人間之重大交易事項

1.銷貨

關係人名稱	95 年度		94 年度	
	金額	佔銷貨金額百分比	金額	佔銷貨金額百分比
蘇州太空梭	\$34,506	1.06	\$26,251	1.04

上開銷貨係按一般銷售條件（市場行情價格）辦理，收款期間約為 3-6 個月，若因其他因素致收款期間較長，超過正常授信期間者，其應收帳款則依(93)基秘字第 167 號函規定轉列至其他應收款。

2.應收帳款

關係人名稱	95 年 12 月 31 日		94 年 12 月 31 日	
	金額	佔各該項目金額百分比	金額	佔各該項目金額百分比
蘇州太空梭	\$13,151	1.67	\$16,049	2.52

3.其他應收款

關係人名稱	95 年 12 月 31 日		94 年 12 月 31 日	
	金額	佔各該項目金額百分比	金額	佔各該項目金額百分比
太極	\$0	0.00	\$1,109	33.83
其他	2,772	39.08	586	1.79
合計	\$2,772	39.08	\$1,695	35.62

4.其他應付款

關係人名稱	95 年 12 月 31 日		94 年 12 月 31 日	
	金額	佔各該項目金額百分比	金額	佔各該項目金額百分比
香港太空梭	\$51,750	94.28	\$38,737	47.22
太極	3,058	5.57	0	0.00
合計	\$54,808	99.85	\$38,737	47.22

5. 其他費用

關係人名稱	費用	95 年度		94 年度	
		金額	佔各該項目 金額百分比	金額	佔各該項目 金額百分比
香港太空梭	加工費	\$771,167	100.00	\$663,996	99.77
	管理費	\$73,054	100.00	64,388	99.71

6. 其他收入

關係人名稱	95 年度		94 年度	
	金額	佔各該項目 金額百分比	金額	佔各該項目 金額百分比
東莞中鉅	\$3,505	41.92%	\$1,059	23.83%

7. 其他相關資訊請詳附註廿七附表四。

廿一、質押之資產

項 目	95 年 12 月 31 日	94 年 12 月 31 日
定期存款－流動	\$15,000	\$0
應收票據	255,221	212,921
固定資產	656,088	704,689
出租資產	0	25,464
閒置資產	25,034	0
定期存款－非流動	2,838	2,793
合 計	\$954,181	\$945,867

(一) 質押之資產係提供作為金融機構貸款之擔保品。

(二) 質押之資產係以帳面淨額表達。

廿二、重大承諾事項及或有事項

- (一)截至民國 95 年及 94 年 12 月 31 日止，本公司向金融機構借款而開立之本票分別為 188,635 仟元及 205,000 仟元。
- (二)截至民國 95 年及 94 年 12 月 31 日止，本公司向金融機構申請開立信用狀，已開立未使用之餘額為 17,170 仟元及 4,820 仟元。
- (三)本公司於民國 94 年 9 月份遭基隆關稅局依海關緝私條例第 37 條第 1 項第 44 條、加值型及非加值型營業稅法第 51 條及貿易法第 21 條第 1 項、第 2 項規定，處以罰鍰計\$10,635 仟元，由於本公司對基隆關稅局之處分不服，經提出申訴後，判決本公司勝訴，故已取回全數罰鍰，本案結案。

廿三、重大之災害損失：無

廿四、重大之期後事項

本公司於民國 96 年 1 月 26 日董事會決議擬出售光主動部門存貨、固定資產及遞延費用，其原因有二：

- (一)由於光通訊市場整體需求不如預計，且在有限市場多家競爭之狀況下，市場售價一路下滑，即使是新的產品要保有微薄之利潤亦相當困難。
- (二)本公司光主動之產品，因不具有核心技術，故屬於組裝作業之一種。基於此一理由，光主動事業處未來之發展與獲利將是非常的艱困。

廿五、其他重大事項

本公司光被動及光纜事業處因光通訊市場整體需求不如預期且為降低營運損失，經民國 95 年 12 月 28 日董事會決議，裁撤光被動及光纜事業處。有關本公司光被動及光纜事業處停業前營業損益列示如下：

	停業部門	停業部門
	停業前營業損益	停業前營業損益
	95 年度	94 年度
營業收入	\$2,065	\$7,945
營業成本	(30,363)	(34,344)
營業毛(損)利	(28,298)	(26,399)
營業費用	(18,055)	(18,063)
營業(損)益	(46,353)	(44,462)
營業外收(支)淨額	(205,750)	(5,387)
稅前(損)益	(252,103)	(49,849)
所得稅利益(損失)	0	0
本期(損)益	(\$252,103)	(\$49,849)

併列民國 94 年度損益係供參考比較。

廿六、其他

(一)員工退休金相關資訊

1. 本公司係按每月薪資給付總額之固定比例提撥退休準備金，存入金融機構運用孳息，截至民國 95 年及 94 年 12 月 31 日止提存金融機構之退休準備金專戶餘額各為 19,298 仟元及 17,925 仟元。

2.本公司有關退休金會計處理方法，依財務會計準則公報第十八號「退休金之會計處理準則」處理，相關退休辦法說明如下：

(1)適用資格：本公司之正式員工。

(2)服務年資：員工服務年資自受僱日起算。

(3)退休薪資：指核准退休時之前六個月平均工資，包括基本月薪、加班費及其他依勞基法須列入計算平均工資之經常性給與。

(4)退休給付之計算方式：

①適用舊制者：按其服務年資，前十五年年資每年以二個基數計，超過十五年之年資每年以一個基數計，最高總數以四十五個基數為限，未滿半年者以半年計，滿半年者以一年計。

②適用新制者：依勞工退休金條例，公司按月提撥退休金至個人專戶。

(5)提撥政策：本公司民國 95 年度及 94 年度提撥至中央信託局之退休金分別為 997 仟元及 1,459 仟元。

3.本公司依據財務會計準則公報第十八號之規定，揭露精算專家評估報告中有關員工退休金資訊如下：

(1)淨退休金成本組成項目如下：

	95 年度	94 年度
1)服務成本	\$923	\$1,530
2)利息成本	652	1,099
3)退休基金資產實際報酬	(468)	(257)
4)退休基金資產(損)益	(139)	(325)
5)退休基金資產預期報酬=3)+4)	(607)	(582)
6)攤銷數	488	125
7)縮減或清償損益	0	(18,756)
8)淨退休金成本=1)+2)+5)+6)+7)	1,456	(16,584)

(2)退休基金提撥狀況與資產負債表列報數額調節表：

	95年12月31日	94年12月31日
1)既得給付義務	\$0	\$0
2)非既得給付義務	(16,432)	(15,674)
3)累積給付義務	(16,432)	(15,674)
4)未來薪資增加之影響數	(3,322)	(4,386)
5)預計給付義務	(19,754)	(20,060)
6)退休基金資產公平價值	19,390	17,925
7)提撥狀況=5)+6)	(364)	(2,135)
8)未認列過渡性淨給付義務(淨資產)	1,304	1,879
9)未認列前期服務成本	0	0
10)未認列退休金損(益)	(4,804)	(3,149)
11)補列之應計退休金負債	0	0
12)期末(應計退休金負債)／預付退休金=7)+8)+9)+10)+11)	(\$3,864)	(\$3,405)
13)既得給付	\$0	\$0

4.精算假設

	95年12月31日	94年12月31日
折現率	3.25%	3.25%
長期平均調薪率	2.50%	2.50%
退休基金資產之預期報酬率	3.25%	3.25%

(二)金融商品之相關資訊

1.投資衍生性金融商品相關資訊：無

2.非衍生性金融商品相關資訊：

除下列所述之項目外，本公司民國 95 年及 94 年 12 月 31 日非衍生性金融商品在資產負債表之帳面價值與估計公平價值相同。

非衍生性金融商品 資產	95 年 12 月 31 日			94 年 12 月 31 日		
	帳面價值	公平價值		帳面價值	公平價值	
		公開報價決 定之金額	評價方法估 計之金額		公開報價決 定之金額	評價方法估 計之金額
以成本衡量之金融 資產－非流動	\$9,950	-	\$9,950	\$37,850	-	-

本公司估計金融商品公平價值所使用之方法及假設如下：

- (1) 短期金融商品以其在資產負債表上之帳面價值估計其公平價值，因為此類商品到期日甚近，其帳面價值應屬估計公平價值之合理基礎。此方法應用於現金及約當現金、應收款項、質押定存單、應付款項、應付費用及其他應付款。
- (2) 公平價值變動列入損益之金融商品及備供出售金融資產如有活絡市場公開報價時，則以此市場價格為公平價值。若無市場價格可供參考時，則採用評價方法估計。本公司採用評價方法所使用之估計及假設，與市場參與者於金融商品訂價時用以作為估計及假設之資訊一致，該資訊為本公司可取得者。衍生性金融商品係以個別遠期外匯合約及外匯選擇權合約銀行報價之每日結算價格，分別計算個別合約之公平價值。
- (3) 存出保證金：因屬租賃保證金性質，故以其帳面價值估計公平價值。

3.財務風險控制及避險策略

本公司採用全面風險管理與控制系統，以辨認本公司所有風險(包含市場風險、信用風險、流動性風險及現金流量風險)，使本公司之管理階層能有效從事控制並衡量市場風險、信用風險、流動性風險及現金流量風險。本公司市場風險管理目標，係適當考慮經濟環境、競爭狀況及市場價值風險之影響下，達到最佳化之風險部位、維持適當流動性部位及集中管理所有市場風險。

4.重大財務風險資訊

(1)匯率

①市場風險

本公司部份之進銷貨係以美金等外幣為計價單位，公平價值將隨市場匯率波動而改變，惟本公司持有之外幣資產及負債部位及收付款期間約當，可將市場風險相互抵銷，故預期不致產生重大之市場風險。

②信用風險

經本公司評估，交易相對人之信用良好，故無重大之信用風險。

③流動性風險

本公司之外幣資產及負債均於短期內收付，預期不致產生重大之流動性風險。

④利率變動之現金流量風險

不適用。

(2)應收款項

①市場風險

本公司之應收款項經評估無重大之市場風險。

②信用風險

本公司應收款項債務人之信用良好，因此經評估並無重大之信用風險。

③流動性風險

本公司之應收款項預期不致發生重大之流動性風險。

④利率變動之現金流量風險

本公司之應收款項經評估無重大之利率變動之現金流量風險。

(3)權益類金融商品投資

①市場風險：

本公司帳列「以成本衡量之金融資產－非流動」科目之權益類金融商品，因無公開明確之公平價值，故不致產生重大市場風險。

②信用風險：

本公司帳列「以成本衡量之金融資產－非流動」科目之權益類金融商品，本公司於投資時業已評估投資對象之信用等級，投資後亦定期取得轉投資公司之財務資訊，以評估投資績效。本公司亦依財務會計準則第 34 號及第 35 號之規定，定期評估投資價值是否產生資產減損之可能，以降低投資對象之信用風險。

③流動性風險：

本公司帳列「以成本衡量之金融資產－非流動」科目之權益類金融商品，因無活絡市場，故預期受流動性風險之影響較大。惟本公司持有該金融商品之目的並非以交易為目的，不預期將經常性出售，故受流動性風險之影響應可有效降低。

④利率變動之現金流量風險：

本公司投資之權益類金融商品投資均非屬利率型商品，因此不產生利率變動之現金流量風險。

(4)借 款

①市場風險

本公司借入之款項，係為浮動利率，故預期不致發生重大之市場風險。

②信用風險

尚無重大信用風險。

③流動性風險

本公司將依各項營運資金需求及支用計劃安排各項融資理財活動，預期不致發生重大之流動性風險。

④利率變動之現金流量風險

本公司借入之款項，係屬浮動利率之金融商品，故市場利率變動將使債務類金融商品之有效利率隨之變動，而使其未來現金流量產生波動。

(三)前期損益更正

依據行政院金融監督管理委員會金管證六字第 0940129221 號函，茲因本公司民國 94 年度衍生性金融商品帳務處理有誤，致兌換損失及其他應付款科目同時低列約 7,123 仟元，已依證券交易法施行細則第 6 條第 1 項第 2 款，列為保留盈餘之更正數。

(四)重大合約：無

(五)財務報表表達

民國 94 年度之財務報表若干科目經重新分類以配合民國 95 年度財務報表之表達。

廿七、附註揭露事項

(一)重大交易事項相關資訊：

編號	項 目	附 表
1	資金貸與他人	無
2	為他人背書保證	無
3	期末持有有價證券情形	附表一
4	累積買進或賣出同一有價證券之金額達新台幣一億元或實收資本額百分之二十以上者	無
5	取得不動產之金額達新台幣一億元或實收資本額百分之二十以上者	無
6	處分不動產之金額達新台幣一億元或實收資本額百分之二十以上者	無
7	與關係人進、銷貨之金額達新台幣一億元或實收資本額百分之二十以上者	無
8	應收關係人款項達新台幣一億元或實收資本額百分之二十以上者	無
9	從事衍生性商品交易者	無

(二)轉投資事業相關資訊：

編號	項 目	附 表
1	資金貸與他人	無
2	為他人背書保證	無
3	期末持有有價證券情形	附表一
4	累積買進或賣出同一有價證券之金額達新台幣一億元或實收資本額百分之二十以上者	無
5	取得不動產之金額達新台幣一億元或實收資本額百分之二十以上者	無
6	處分不動產之金額達新台幣一億元或實收資本額百分之二十以上者	無
7	與關係人進、銷貨交易金額達新台幣一億元或實收資本額百分之二十以上者	無
8	應收關係人款項達新台幣一億元或實收資本額百分之二十以上者	無
9	從事衍生性商品交易者	無
10	被投資公司名稱、所在地區…等相關資訊	附表二

(三)大陸投資資訊

1. 本公司於民國 91 年投資西薩摩亞 SPACE SHUTTLE HI-TECH CO., LTD. 並間接轉投資蘇州太空梭資訊科技有限公司，從事生產電腦用線材及組裝電源線、線材加工、電子線材、光跳接線、光纖用線、光耦合器等產品產銷業務及相關產品之規劃、設計、安裝業務。是項投資案業經經濟部投資審議委員會經審二字第 91018712 號於民國 91 年 6 月 21 日核准在案。
2. 本公司於民國 91 年經子公司新加坡太空梭電線有限公司透過其子公司香港太空梭電線有限公司間接投資東莞中鉅資訊光電有限公司，從事經營新型電子元件、新型儀表元件及工程塑料之產銷業務，是項投資案業經經濟部投資審議委員會經審二字第 091034423 號於民國 91 年 11 月 1 日核准在案。
3. 本公司於民國 92 年投資西薩摩亞太極有限公司，並透過其子公司西薩摩亞光宙有限公司間接投資光梭光電(蘇州)有限公司，從事研發、生產光電子器件等新型電子元器件之產銷並提供相關售後技術服務業務。是項投資案業經經濟部投資審議委員會經審二字第 092033434 號於民國 92 年 10 月 31 日核准在案。
4. 本公司於大陸地區之投資方式、金額、持股比例之揭露，請詳附表三。
5. 與大陸被投資公司直接或間接經由第三地區所發生下列之重大交易事項，暨其價格、付款條件、未實現損益：請詳附表四。

廿八、部門別財務資訊

(一)產業別財務資訊：

本公司目前主要經營電線、電纜及電子零組件之製造及買賣，屬單一產業部門。

(二)地區別財務資訊：

本公司並無國外營運部門，無需分別揭露地區別財務資訊。

(三)外銷銷貨資訊：

	95 年度	94 年度
亞 洲	\$2,743,209	\$1,702,035
歐 洲	50,490	476,975
北 美 洲	379,970	178,469
其 他	8,882	12,572
合 計	\$3,182,551	\$2,370,051

(四)重要客戶資訊：

本公司民國 95 年度收入佔損益表上營業收入金額 10%以上之客戶明細如下：

客 戶 名 稱	95 年度	
	金 額	佔營業收入 比 例
客 戶 A	\$349,491	10.71%
客 戶 B	344,184	10.54%
合 計	\$693,675	

本公司民國 94 年度未有收入佔營業收入金額 10%以上之客戶。

附表一 期末持有有價證券情形

單位：新台幣千元/仟股(單位)

持有之公司	有價證券種類	有價證券名稱	與有價證券發行人之關係	帳列科目	期 末			備註	
					股數/單位數	帳面金額	持股比例		
太空梭高傳真資訊科技股份有限公司	股票	LIGHTTEL TECHNOLOGIES, INC.	—	以成本衡量之金融資產—非流動	1,250	\$ 9,950	6.34%	\$ 7.96 (註一)	無
太空梭高傳真資訊科技股份有限公司	股票	新加坡太空梭電線有限公司	採權益法評價之被投資公司	採權益法之長期股權投資	22,066	489,533	100.00%	22.19	無
太空梭高傳真資訊科技股份有限公司	股票	太極有限公司(薩摩亞)	採權益法評價之被投資公司	採權益法之長期股權投資	10,000	50,817	100.00%	5.08	無
太空梭高傳真資訊科技股份有限公司	股票	S. SHI-TECH有限公司	採權益法評價之被投資公司	採權益法之長期股權投資	-	865	100.00%	同帳面金額 (註一)	無
新加坡太空梭電線有限公司	股票	香港太空梭電線有限公司	採權益法評價之被投資公司	採權益法之長期股權投資	103,221	489,533	100.00%	同帳面金額	無
(薩摩亞)	股票	SPACE SHUTTLE HI-TECH CO., LTD.	採權益法評價之被投資公司	採權益法之長期股權投資	-	46,406	100.00%	同帳面金額	無
太極有限公司(薩摩亞)	股票	光宙有限公司(薩摩亞)	採權益法評價之被投資公司	採權益法之長期股權投資	-	(23)	100.00%	同帳面金額	無
香港太空梭電線有限公司	股票	東莞中鉅資訊光電有限公司	採權益法評價之被投資公司	採權益法之長期股權投資	-	81,486	50.00%	同帳面金額	無
SPACE SHUTTLE HI-TECH CO., LTD.	股票	蘇州太空梭資訊科技有限公司	採權益法評價之被投資公司	採權益法之長期股權投資	-	46,406	100.00%	同帳面金額	無
光宙有限公司(薩摩亞)	股票	光梭光電(蘇州)有限公司	採權益法評價之被投資公司	採權益法之長期股權投資	-	(23)	100.00%	同帳面金額	無

註一：每股淨值係被投資公司自結數。

附表二 被投資公司名稱、所在地區...等相關資訊

單位：新台幣千元/仟股

投資公司名稱	被投資公司名稱	所在地區	主要營業項目	原始投資金額		股數	期末持有		持股比例*	被投資公司 期末淨值	被投資公司 本期損益	本期認列之 投資損益	本期被投資公司 股利分派情形		備註
				本期末	上期末		比率	帳面金額					股票股利	現金股利	
太空梭高傳真資訊科技股份有限公司	新加坡太空梭電線有限公司	新加坡	電線、電纜、光纖跳接線之製造及買賣、光纖材料、零件、配件之組合及買賣	\$444,962	\$444,962	22,066	100.00%	489,533	489,533	(21,818)	(21,818)	-	-	子公司	
太空梭高傳真資訊科技股份有限公司	太極有限公司(薩摩亞)	SAMOA	一般投資業	89,518	89,518	10,000	100.00%	50,817	50,817	1,070	1,070	-	-	子公司	
太空梭高傳真資訊科技股份有限公司	S.SHI-TECH有限公司	日本	3C商品買賣	880	880	-	100.00%	865	865	20	20	-	-	子公司	
新加坡太空梭電線有限公司	香港太空梭電線有限公司	香港	電線、電纜、光纖跳接線之製造及買賣、光纖材料、零件、配件之組合及買賣	442,988	442,988	103,221	100.00%	489,533	489,533	(21,818)	(21,818)	-	-	孫公司	
太極有限公司(薩摩亞)	SPACE SHUTTLE HI-TECH CO.,LTD.	SAMOA	電線、電纜、光纖跳接線之製造及買賣、光纖材料、零件、配件之組合及買賣	48,260	48,260	-	100.00%	46,406	46,406	1,301	1,301	-	-	孫公司	
(薩摩亞)	光宙有限公司	SAMOA	光主被動元件之生產、銷售及相關業務	29,290	29,290	-	100.00%	(23)	(23)	(36)	(36)	-	-	孫公司	
香港太空梭電線有限公司	東亮中鉅資訊光電有限公司	中國東亮	新型電子元件、新型儀表元件及工程塑料之生產及銷售	74,647	74,647	-	50.00%	81,486	81,486	19,175	9,587	-	-	孫公司	
SPACE SHUTTLE HI-TECH CO.,LTD.	蘇州太空梭資訊科技有限公司	中國蘇州	電線、電纜、光纖跳接線之製造及買賣、光纖材料、零件、配件之組合及買賣	48,260	48,260	-	100.00%	46,406	46,406	1,301	1,301	-	-	孫公司	
光宙有限公司	光梭光電(蘇州)有限公司	中國蘇州	研發、生產光電子器件等新型電子器件及關聯產品，銷售自產產品並提供相關售後技術服務	29,290	29,290	-	100.00%	(23)	(23)	(36)	(36)	-	-	孫公司	

附表三 大陸投資資訊

單位：新台幣仟元

大陸被投資 公司名稱	主要 項 目	實收資本額	投資方式 (註一)	本 期 初 自 匯 出 資 金 額	本 期 匯 出 或 收 回 資 金 額	本 期 匯 出 或 收 回 資 金 額		本 期 末 自 本 國 匯 出 資 金 額	本 公 司 直 接 或 間 接 投 資 之 持 股 比 例	本 期 認 列 投 資 (損) 益 (註二)	期 末 投 資 價 值 帳 面	截 至 本 期 止 已 匯 回 台 灣 之 投 資 收 益
						匯 出	收 回					
東莞中鉅資訊光 電有限公司	新型電子元件、新型儀 表元件及工程塑料之生 產與銷售	\$104,276	(二)	\$74,647	\$0	\$0	\$74,647	50.00%	2. \$9,587	\$81,486	\$0	
蘇州太空梭資訊 科技有限公司	電線、電纜、光纖跳 線之製造及買賣、光 纖材料、光纖零件、配 件之組合及買賣	48,260	(二)	48,260	0	0	48,260	100.00%	2. 1,301	46,406	0	
光梭光電(蘇州) 有限公司	研發、生產光電子器 件等新型電子元件及 關聯產品，銷售自產 產品並提供技術服務	29,290	(二)	29,290	0	0	29,290	100.00%	2. (36)	(23)	0	

本 期 末 累 計 自 本 國 匯 出 資 金 額	經 濟 部 投 審 會 核 准 投 資 金 額	依 經 濟 部 投 審 會 規 定 赴 大 陸 地 區 投 資 限 額 (註三)
\$152,197	\$301,314	\$674,160

註一：投資方式區分為下列五種，標示種類別即可：

- (一) 經由第三地區匯款投資大陸公司
- (二) 透過第三地區投資設立公司再投資大陸公司
- (三) 透過轉投資第三地區現有公司再投資大陸公司
- (四) 直接投資大陸公司
- (五) 其他方式

註二：本期認列投資損益溢欄中：

- (一) 若屬籌備中，尚無投資損益者，應予註明
- (二) 投資損益認列損益基礎分為下列三種，應予註明
 1. 經與中華民國會計師事務所所有合作關係之國際性會計師事務所查核發證之財務報表
 2. 經台灣母公司簽證會計師查核發證之財務報表
 3. 其他：自行結算

註三：依據經濟部93年3月1日經審字第09304602280號令規定之限額

附表四 與大陸被投資公司之進、銷貨金額及百分比與相關應付(收)款項之期末餘額及百分比

進(銷)貨之公司	交易對象	關係	交易情形			交易條件與一般交易不同之情形及原因		應收(付)票據、帳款		備註	
			進(銷)貨	金額	佔總進(銷)貨之比率	授信期間	單價	授信期間	餘額		佔總應收(付)票據帳款之比率
太空梭高傳真資訊科技公司	蘇州太空梭電線有限公司	孫公司	銷貨	\$34,506	1.06	按一般收款條件	雙方議定	相同	\$13,151	1.67	係間接經由第三地區交易

五、最近年度經會計師查核簽證之母子公司合併財務報表

聲 明 書

本公司民國九十五年度（自九十五年一月一日至九十五年十二月三十一日止）依「關係企業合併營業報告書關係企業合併財務報表及關係報告書編製準則」規定，應納入編製關係企業合併財務報表之公司與依證券發行人財務報告編製準則及財務會計準則公報第七號應納入編製母子公司合併財務報表之公司均相同，且關係企業合併財務報表所應揭露相關資訊於前揭母子公司合併財務報表中均已揭露，爰不再另行編製關係企業合併財務報表。

特 此 聲 明

公司名稱：太空梭高傳真資訊科技股份有限公司



負 責 人：羅 輝 龍



中 華 民 國 九 十 六 年 二 月 十 六 日

太空梭高傳真資訊科技股份有限公司及其子公司

會計師查核報告

太空梭高傳真資訊科技股份有限公司及其子公司民國九十五年十二月三十一日及民國九十四年十二月三十一日之合併資產負債表，暨民國九十五年一月一日至十二月三十一日及民國九十四年一月一日至十二月三十一日之合併損益表、合併股東權益變動表及合併現金流量表，業經本會計師查核竣事。上開財務報表之編製係管理階層之責任，本會計師之責任則為根據查核結果對上開財務報表表示意見。

本會計師係依照一般公認審計準則暨會計師查核簽證財務報表規則規劃並執行查核工作，以合理確信財務報表有無重大不實表達。此項查核工作包括以抽查方式獲取財務報表所列金額及所揭露事項之查核證據、評估管理階層編製財務報表所採用之會計原則及所作之重大會計估計，暨評估財務報表整體之表達。本會計師相信此項查核工作可對所表示之意見提供合理之依據。

依本會計師之意見，第一段所述合併財務報表在所有重大方面係依照證券發行人財務報告編製準則、商業會計法、商業會計處理準則及一般公認會計原則編製，足以允當表達太空梭高傳真資訊科技股份有限公司及其子公司民國九十五年十二月三十一日及民國九十四年十二月三十一日之財務狀況，暨民國九十五年一月一日至十二月三十一日及民國九十四年一月一日至十二月三十一日之經營成果與現金流量。

如合併財務報表附註三所述，太空梭高傳真資訊科技股份有限公司及其子公司之金融商品自民國九十五年一月一日起，依財務會計準則公報第三十四號「金融商品之會計處理準則」與第三十六號「金融商品之表達與揭露」之規定處理。

另合併財務報表附註三所述，太空梭高傳真資訊科技股份有限公司及其子公司之資產減損自民國九十四年一月一日起，依新發布之財務會計準則公報第三十五號「資產減損之會計處理準則」之規定處理。

此 致

太空梭高傳真資訊科技股份有限公司 公鑒

立本台灣聯合會計師事務所

會計師：許坤錫

許坤錫



會計師：張書成

張書成



證期局核准簽證文號：(80)台財證(一)

第 51636 號

(86)台財證(六)

第 74537 號

中 華 民 國 九 十 六 年 二 月 十 六 日

太空梭高傳公司及其子公司
中華民國九年十二月三十一日

代碼	資產	95年12月31日	%	附註	94年12月31日	%	單位：新台幣(仟元)
11XX	流動資產						
1100	現金及約當現金	\$94,863	2.67		\$479,083	13.48	\$438,244
1120	應收票據淨額(減備抵呆帳\$2,835及\$12,205)	264,538	7.45		300,259	8.45	430,794
1140	應收帳款淨額(減備抵呆帳\$29,045及\$25,221)	963,858	27.13		225,193	6.34	331,571
1160	其他應收款(減備抵呆帳\$3,897及\$0)	8,363	0.24		175,873	4.95	3,567
120X	存貨	635,221	17.88		21,980	0.62	191,728
1250	預付費用	158,709	4.47		82,640	2.33	55,494
1280	預付款項	9,025	0.25		246,012	6.92	76,445
1281	暫收款	4,419	0.12		1,978	0.06	4,903
1286	遞延所得稅資產-流動	12,912	0.36		724	0.02	733
1291	受限制資產	15,000	0.42		-	-	3,485
11XX	小計	2,166,908	60.99		1,533,742	43.17	1,537,244
14XX	基金及投資						
1480	以成本額量之金融資產-非流動	9,950	0.28		248,601	7.00	540,715
1420	投資				248,601	7.00	540,715
14XX	小計	9,950	0.28				
15XX	固定資產						
1501	成本：						
1501	土地	310,979	8.75		3,864	0.11	3,404
1531	房屋及建築	453,914	12.78		10	-	234
1531	機器設備	1,161,668	32.69		3,874	0.11	3,638
1551	運輸設備	11,127	0.31		1,786,217	50.28	2,081,597
1561	辦公設備	31,945	0.90				
1611	租賃資產	-	-				
1631	租賃改良	249,260	7.02				
1681	其他設備	92,292	2.60				
15XX	成本及累計折舊合計	2,311,185	65.05				
1539	減：累積折舊	(833,970)	(23.47)		2,449,294	68.93	3,637,953
1599	累計減損-固定資產	(206,025)	(5.80)				
1672	預付設備款	4,997	0.14		9,128	0.26	9,128
15XX	固定資產淨額	1,276,187	35.92		(770,523)	(21.69)	(1,818,659)
17XX	無形資產						
1730	特許權	8,360	0.24				
17XX	小計	8,360	0.24				
18XX	其他資產						
1800	出租資產	-	-		(2,499)	(0.07)	(2,764)
1810	閒置資產	25,034	0.70		1,683,400	47.43	1,825,658
1820	存出保證金	9,199	0.26		81,486	2.29	69,773
1830	遞延費用	52,640	1.48		1,766,886	49.72	1,895,431
1880	其他資產-其他	4,816	0.13				
18XX	小計	91,698	2.57				
1XX	資產總計	\$3,553,103	100.00		\$3,553,103	100.00	\$3,977,028
	負債及股東權益總計	100.00	100.00				

請參閱後附財務報表附註

董事長：羅輝龍



會計主管：羅旭昌



經理人：羅輝龍



太空梭高傳真有限公司及其子公司

中華民國九十五年及至十二月三十一日

單位:新台幣(仟元)

代碼	項 目	附	%	94 年度	%	
4000	營業收入	二				
4110	銷貨收入		101.54	\$2,869,544	101.77	
4170	銷貨退回		(1.13)	(27,623)	(0.98)	
4190	銷貨折讓		(0.41)	(22,312)	(0.79)	
4000	營業收入合計		100.00	2,819,609	100.00	
5000	營業成本	二				
5110	銷貨成本		(88.55)	(2,491,113)	(88.35)	
5000	營業成本合計		(88.55)	(2,491,113)	(88.35)	
5910	營業毛利(毛損)		11.45	328,496	11.65	
6000	營業費用					
6100	推銷費用		(1.85)	(85,147)	(3.02)	
6200	管理及總務費用		(6.67)	(193,881)	(6.88)	
6300	研究發展費用		(0.41)	(21,781)	(0.77)	
6900	營業淨利(淨損)		2.52	27,687	0.98	
7100	營業外收入及利益					
7110	利息收入		0.03	1,862	0.07	
7150	存貨盤盈		-	21	-	
7160	兌換利益		0.90	1,121	0.04	
7210	租金收入		0.02	1,148	0.04	
7220	出售下腳及廢料收入		-	1,652	0.06	
7480	什項收入		0.49	17,569	0.62	
7100	營業外收入及利益合計		1.44	23,373	0.83	
7500	營業外費用及損失					
7510	利息費用		(1.19)	(49,944)	(1.77)	
7530	處分固定資產損失		(0.01)	(31,445)	(1.12)	
7540	處分投資損失		-	(4,990)	(0.18)	
7550	存貨盤損		-	(104)	-	
7560	兌換損失		(0.93)	-	-	
7570	存貨跌價及呆滯損失	十	(2.71)	(675,092)	(23.94)	
7630	減損損失	二、三、八、九	(0.68)	(19,313)	(0.68)	
7880	什項支出		(1.99)	(17,671)	(0.63)	
7500	營業外費用及損失合計		(7.51)	(798,559)	(28.32)	
7900	繼續營業部門稅前淨利(淨損)		(3.55)	(747,499)	(26.51)	
8110	所得稅(費用)利益	二、十七	(0.13)	3,373	0.12	
8900	繼續營業部門淨利(淨損)		(3.68)	(744,126)	(26.39)	
9100	停業部門損益	二十四				
9110	停業部門停業前營業損益(加計所得稅節省數\$0及\$0)		(6.90)	(49,849)	(1.77)	
9600xx	合併總損益		(10.58)	\$(793,975)	(28.16)	
	歸屬於:					
9601	母公司股東		(10.84)	\$(787,961)	(27.95)	
9602	少數股權		0.26	(6,014)	(0.21)	
	合計		(10.58)	\$(793,975)	(28.16)	
	基本每股盈餘(元):	二、十八				
			稅前	稅後	稅前	稅後
9710	繼續營業部門損益		\$(0.45)	\$(0.44)	\$(3.00)	\$(2.98)
9720	停業部門損益		(0.83)	(0.83)	(0.20)	(0.20)
9740AA	少數股權損益		(0.04)	(0.04)	0.02	0.02
9750	本期淨利(淨損)		\$(1.32)	\$(1.31)	\$(3.18)	\$(3.16)

請參閱後附財務報表附註

董事長: 羅輝龍



經理人: 羅輝龍



會計主管: 羅旭昌



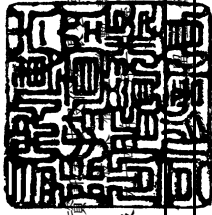

太空梭高傳真資訊股份有限公司及其子公司

中華民國九十五年及
九十六年十二月三十一日

單位：新台幣(仟元)

摘要	民國 94 年 1 月 1 日 餘額	普通股股本	資本公積	法定盈餘公積	未分配盈餘	累積		合計
						換算調整數	少數股權	
民國 94 年 1 月 1 日 餘額	\$2,320,236	\$308,718	\$84,427	\$0	\$(436,260)	\$(25,579)	\$0	\$2,251,542
93 年度盈餘指撥及分配：								
公積彌補虧損	-	-	(84,427)	384,017	-	-	-	-
應付公司債轉換普通股	26,808	-	-	(14,266)	-	-	-	12,542
現金增資及折溢價 / 預收股款	1,290,909	-	-	(956,909)	-	-	-	334,000
前期(損)益調整	-	-	-	(7,123)	-	-	-	(7,123)
被投資公司持股比例變動影響數	-	-	-	(157)	-	-	-	(157)
累積換算調整數	-	-	-	-	22,815	-	-	22,815
94 年度合併淨損	-	-	-	(787,961)	-	-	-	(787,961)
少數股權變動數	-	-	-	-	-	-	69,773	69,773
民國 95 年 1 月 1 日 餘額	\$3,637,953	\$9,128	\$0	\$(1,818,659)	\$(2,764)	\$(2,764)	\$69,773	\$1,895,431
94 年度盈餘指撥及分配：								
減資彌補虧損	(1,818,659)	-	-	1,818,659	-	-	-	-
現金增資及折溢價 / 預收股款	630,000	-	-	(374,500)	-	-	-	255,500
累積換算調整數	-	-	-	-	265	265	-	265
95 年度合併淨損	-	-	-	(396,023)	-	-	-	(396,023)
少數股權變動數	-	-	-	-	-	-	11,713	11,713
民國 95 年 12 月 31 日 餘額	\$2,449,294	\$9,128	\$0	\$(770,523)	\$(2,499)	\$(2,499)	\$81,486	\$1,766,886

請參閱後附財務報表附註



董事長：羅輝龍



經理人：羅輝龍



會計主管：羅旭昌

太空梭高傳真公司及其子公司

中華民國九十五年及至十二月三十一日

單位：新台幣(仟元)

項 目	95 年 度	94 年 度
營業活動之現金流量		
合併淨損益	\$ (396,023)	\$ (787,961)
調整項目：		
呆帳損失	39,315	26,000
折舊費用	207,246	191,980
攤銷費用	40,639	33,905
固定資產轉其他費用	14,134	38
遞延資產轉其他費用	(4)	-
處分資產損失	1,007	761
報廢資產損失	23,971	-
存貨跌價損失	101,525	542,337
減損損失	229,532	19,313
前期損益調整	-	(7,123)
誘導公司債轉換損失	-	(5,688)
應付公司債利息補償金增加(減少)	-	(1,807)
應收票據(增加)減少	(52,299)	(34,315)
應收帳款(增加)減少	(228,424)	(78,217)
其他應收款(增加)減少	32,101	(46,122)
存貨(增加)減少	3,315	(199,741)
預付費用(增加)減少	104,267	39,813
預付款項(增加)減少	6,981	(167)
其他流動資產(增加)減少	(3,071)	19,978
應付票據增加(減少)	(130,535)	18,683
應付帳款增加(減少)	(106,379)	62,489
應付所得稅增加(減少)	(3,567)	3,567
應付費用增加(減少)	(15,856)	103,504
其他應付款項增加(減少)	(33,515)	26,718
預收款項增加(減少)	82,420	(2,083)
其他流動負債增加(減少)	(6,476)	(60,961)
應計退休金負債增加(減少)	460	(18,022)
遞延所得稅負債--非流動增加(減少)	-	(23,055)
營業活動之淨現金流入(流出)	(89,236)	(176,176)
投資活動之現金流量		
受限制資產(增加)減少	(15,046)	46,946
以成本衡量之金融資產(增加)減少	5,000	-
出售固定資產價款	1,526	29,118
購入固定資產	(62,144)	(111,377)
購入無形資產	(35)	-
存出保證金(增加)減少	7,219	(8,716)
遞延費用(增加)減少	(35,532)	(43,087)
其他資產-其他(增加)減少	5,327	-
投資活動之淨現金流入(流出)	(93,685)	(87,116)
融資活動之現金流量		
短期借款增加(減少)	40,839	(268,372)
應付公司債增加(減少)	-	(3,470)
長期借款增加(減少)	(122,547)	88,420
存入保證金增加(減少)	(225)	-
現金增資	255,500	334,000
少數股權增加(減少)	11,713	-
融資活動之淨現金流入(流出)	185,280	150,578
匯率影響數	(742)	2,070
子公司首次併入影響數	-	61,586
本期現金及約當現金增加(減少)數	1,617	(112,715)
期初現金及約當現金餘額	93,246	142,305
期末現金及約當現金餘額	\$94,863	\$93,246
現金流量資訊之補充揭露		
本期支付利息	\$43,955	\$49,943
不含資本化利息之本期支付利息	\$43,955	\$49,943
本期支付所得稅	\$11,905	\$3,242
不影響現金流量之投資及融資活動		
一年內到期之長期負債	\$246,012	\$76,445
可轉換公司債轉換股本及資本公積	-	\$12,542

董事長：羅輝龍



請參閱後附財務報表
經理人：羅輝龍



會計主管：羅旭昌



太空梭高傳真資訊科技股份有限公司及其子公司

合併財務報表附註

中華民國九十五年及九十四年十二月三十一日

(除附註特別註明外，金額均以新台幣仟元為單位)

一、合併公司沿革

(一)太空梭高傳真資訊科技股份有限公司(以下簡稱本公司)於民國74年10月依中華民國公司法組成。主要經營之業務為：

- 1.CA01130 銅材二次加工業
- 2.CB01010 機械設備製造業
- 3.CB01020 事務機器製造業
- 4.CC01020 電線及電纜製造業
- 5.CC01050 資料儲存及處理設備製造業
- 6.CC01060 有線通信機械器材製造業
- 7.CC01080 電子零組件製造業
- 8.F113020 電器批發業
- 9.F113030 精密儀器批發業
10. F118010 資訊軟體批發業
11. F119010 電子材料批發業
12. F213010 電器零售業
13. F213040 精密儀器零售業
14. F218010 資訊軟體零售業
15. F219010 電子材料零售業
16. F401030 製造輸出業
17. I301010 資訊軟體服務業
18. I301030 電子資訊供應服務業

(二)民國九十五年及九十四年度列入合併財務報表之所有子公司如下：

投資公司名稱	被投資公司名稱	主要營業項目	直接/間接持股比例	
			95.12.31	94.12.31
本公司	新加坡太空梭電線有限公司	電線、電纜、光纖跳接線之製造及買賣、光纖材料、零件、配件之組合及買賣	100.00%	100.00%
本公司	太極有限公司(薩摩亞)	一般投資業	100.00%	100.00%
本公司	S.SHI-TECH 有限會社	3C 商品買賣	100.00%	100.00%
新加坡太空梭電線有限公司	香港太空梭電線有限公司(以下簡稱香港太空梭公司)	電線、電纜、光纖跳接線之製造及買賣、光纖材料、零件、配件之組合及買賣	100.00%	100.00%
太極有限公司(薩摩亞)	SPACE SHUTTLE HI-TECH CO., LTD.	電線、電纜、光纖跳接線之製造及買賣、光纖材料、零件、配件之組合及買賣	100.00%	100.00%
太極有限公司(薩摩亞)	光宙有限公司	光主被動元件之生產、銷售及相關業務	100.00%	100.00%
香港太空梭電線有限公司	東莞中鉅資訊光電有限公司	新型電子元件、新型儀表元件及工程塑料之生產及銷售	50.00%	50.00%
光宙有限公司	光梭光電(蘇州)有限公司	研發、生產光電子器件等新型電子元器件及關聯產品，銷售自產產品並提供相關售後技術服務	100.00%	100.00%
SPACE SHUTTLE HI-TECH CO., LTD.	蘇州太空梭資訊科技有限公司	電線、電纜、光纖跳接線之製造及買賣、光纖材料、零件、配件之組合及買賣	100.00%	100.00%

(三)本公司與子公司民國 95 年及 94 年度員工人數分別約為 3,300 人及 3,468 人。

二、重要會計政策之彙總說明

本合併財務報表係依照證券發行人財務報告編製準則、商業會計法、商業會計處理準則、一般公認會計原則及其他相關法令編製。重要會計政策彙總說明如下：

(一)合併財務報表編製原則

1.合併財務報表編製準則

自九十四年度起，本公司合併財務報表係依據新修正之財務會計準則公報第七號「合併財務報表」編製，以本公司直接或透過子公司間接持有被投資公司有表決權之股份超過百分之五十之被投資公司或有控制能力之被投資公司為編製主體，且編製財務報表時，合併個體間之重要交易事項已銷除。

2.本合併財務報表對其他少數股權股東持有上述被投資公司之股份，列於少數股權及少數股權損益項下。

(二)會計估計

本公司於編製財務報表時，係依照一般公認會計原則之要求，對財務報表所列金額及或有事項，作必要之衡量、評估與揭露，其中包含若干假設及估計之採用，惟該等假設及估計與實際結果可能存有差異。

(三)資產與負債區分流動與非流動之標準

流動資產為預期於一年內變現或耗用之資產，資產不屬於流動資產者為非流動資產。流動負債為預期於一年內清償之負債，負債不屬於流動負債者為非流動負債。

(四)現金及約當現金

係指同時具備下列兩條件之短期且具高度流動性之投資：

1.隨時可轉換成定額現金者。

2.即將到期（自投資日起三個月內到期）且利率變動對其價值之影響甚少者。本公司現金流量表係依現金及約當現金之基礎所編製。

(五)金融資產及金融負債

本公司及子公司依財務會計準則公報第三十四號「金融商品之會計處理準則」及「證券發行人財務報告編製準則」之規定將金融資產分類為公平價值變動列入損益之金融資產、持有至到期日之投資、避險之衍生性金融資產、無活絡市場之債券投資、備供出售之金融資產及以成本衡量之金融資產共六類。金融負債分類為公平價值變動列入損益之金融負債、避險之衍生性金融負債及以成本衡量之金融負債共三類。

金融資產或金融負債於原始認列時以公平價值衡量。但非以公平價值衡量且公平價值變動認列為損益之金融資產或金融負債，尚應加計取得或發行之交易成本。

依慣例交易購買或出售之金融資產，採交易日會計處理（交易日即決定購買或出售金融資產的日期），慣例交易係指一項金融資產之購買或出售，其資產之交付期間係在市場慣例或法令規定之期間內者。

1. 公平價值變動列入損益之金融資產

屬此類別之金融資產，於續後評價時，概以公平價值衡量且公平價值變動認列於損益表。並將此類別之金融資產分類為交易目的之金融資產及指定公平價值變動列入損益之金融資產。

投資後所收到之現金股利（含投資年度收到者）列為當期收益。

2. 持有至到期日之投資

對具有固定或可決定之收取金額及固定到期日，且有積極意圖及能力持有至到期日之非衍生性金融資產分類為持有至到期日之投資。持有至到期日之投資（如債券）於續後評價時以攤銷後成本衡量，其公平價值變動造成之利益或損失，應於除列、價值減損或攤銷時認列損益。攤銷後成本之計算係以原始認列金額減除償付之本金，調整原始認列金額與到期金額間差異數採有效利率法計算之累積已攤銷金額，再減除價值減損或可能無法收回之金額。估計現金流量以計算有效利率時，係考量金融商品合約條款，並包括支付或收取之手續費、折溢價及交易成本等。

若有減損之客觀證據，則認列減損損失。若續後期間減損金額減少，且明顯與認列減損後發生之事件有關，則予以迴轉並認列為當期損益，該迴轉不使帳面金額大於未認列減損情況下之攤銷後成本。

3. 避險之衍生性金融資產

避險之衍生性金融資產係指依避險會計指定且為有效避險工具之衍生性金融資產。避險之衍生性金融資產係以公平價值衡量。

4.無活絡市場之債券投資

對無活絡市場之公開報價，且具固定及可決定收取金額之非衍生性金融資產分類為無活絡市場之債券投資，續後評價時採有效利率法以攤銷後成本衡量，其公平價值變動造成之利益或損失，應於除列、價值減損或攤銷時認列損益。

5.備供出售之金融資產

備供出售之金融資產係指指定為備供出售，或非屬持有至到期日之投資或公平價值變動列入損益之金融資產或放款及應收帳款等類別之非衍生性金融資產。備供出售之金融資產續後評價係以公平價值衡量，其公平價值變動造成之利益或損失，除減損損失及貨幣性金融資產外幣兌換損益外，於除列前認列為股東權益調整項目，備供出售之金融資產除列時，將累積之利益或損失列入當期損益。

現金股利於除息日（或股東會決議日）認列收益，但依據投資前淨利宣告之部分，係自投資成本減除。股票股利不列為投資收益，僅註記股數增加，並按增加後之總股數重新計算每股成本。

若有減損之客觀證據，則認列減損損失。若後續期間減損金額減少，備供出售權益商品之減損減少金額認列為股東權益調整項目；備供出售債務商品之減損減少金額若明顯與認列減損後發生之事件有關，則予以迴轉並認列為當期損益。

6.以成本衡量之金融資產

以成本衡量之金融資產係指無法可靠衡量公平價值之權益商品投資，包括未上市（櫃）股票及興櫃股票等，以原始認列之成本衡量。股利之會計處理，與備供出售之金融資產相似。若有減損之客觀證據，則認列減損損失，此減損損失不予迴轉。

所稱公平價值，在上市櫃股票或存託憑證，係指資產負債表日之收盤價。開放型基金之公平價值則係指資產負債表日該基金之淨資產價值。

對金融負債之續後評價係以攤銷後成本衡量。但公平價值變動列入損益之金融負債及避險之衍生性金融負債，係以公平價值衡量。

(六) 衍生性金融商品與避險交易

本公司及子公司從事遠期外匯合約與利率交換等之衍生性金融商品交易，以規避利率與匯率變動風險。此類衍生性金融商品原始認列與續後衡量皆以公平價值為基礎。

當不符合避險會計的條件時，衍生性金融商品公平價值變動部分則認列為當期損益。

避險關係可分為下列三種類型：

1. 公平價值避險：

避險工具以公平價值再衡量，或帳面價值因匯率變動所產生之損益，立即認列為當期損益；被避險項目因所規避之風險而產生之利益或損失，係調整被避險項目之帳面價值並立即認列為當期損益。

2. 現金流量避險：

避險工具損益認列為股東權益調整項目。若被避險之預期交易將認列資產或負債，則將原列為股東權益調整項目之損益，於所認列資產或負債影響損益之期間內，重分類為當期損益，並於被避險之預期交易影響淨損益時，將前述直接認列為股東權益調整項目之損益轉列為當期損益。

3. 國外營運淨投資避險：

將避險工具之損益認列為股東權益調整項目，並於處分國外營運機構時，轉列為當期損益。

(七) 應收款項及備抵呆帳

應收款項應按設算利率設算其公平價值，其公平價值與到期值之差額列為「未實現利息收入」，並按利息法分期轉列為利息收入。但一年期以內之應收款項，其公平價值與到期值差異不大且其交易量頻繁者，則不以公平價值評價。

備抵呆帳係依據以前年度實際發生呆帳之經驗，衡量資產負債表日應收票據、應收帳款等各項債權之帳齡情形及其收回可能性，予以評估提列。

(八)存貨

存貨於取得時以成本為入帳基礎，採永續盤存制。存貨之計價採移動加權平均法，期末按成本與市價孰低法評價。比較成本與市價孰低時，係採總額比較法，並以重置成本或淨變現價值為市價。

存貨若有瑕疵、損壞或陳廢等，致其價值顯著減低者，則以淨變現價值為評價基礎。

(九)採權益法之長期股權投資

具有重大影響力之長期投資，係採用權益法評價，其投資成本與股權淨值之差額因無法分析原因者按五年平均攤銷。惟自民國 95 年 1 月 1 日起，該差額屬商譽部分，不再攤銷。

非按原持股比例認購採權益法評價之被投資公司增發之新股，致使投資比例發生變動，因而使所投資之股權淨值發生增減者，其增減數調整「資本公積」及「長期投資」。

與按權益法評價之被投資公司間順流交易所產生之未實現利益按持股比例予以銷除；若本公司對被投資公司具有控制能力，則全數予以銷除，俟實現始認列利益。與按權益法評價之被投資公司間逆流交易所產生之未實現利益，皆按本公司之持股比例予以銷除。按權益法評價之被投資公司間側流交易所產生之未實現損益，皆按本公司對產生損益之被投資公司之約當持股比例予以減除。遞延之未實現利益俟實現時始予認列。

當國外被投資公司之功能性貨幣為外幣時，其外幣財務報表換算後所產生之兌換差額列為股東權益項下之「累積換算調整數」。

(十) 固定資產及出租資產

固定資產係以取得成本或成本加重估增值為入帳基礎。土地及折舊性資產依法得辦理資產重估，並將資產重估相對增值金額列於資本公積項下，依公司法規定該資本公積僅供彌補虧損之用。

以營業租賃方式出租予他人之固定資產列為出租資產。閒置資產係按其淨變現價值或原帳面價值較低者計價。當淨變現價值低於原帳面價值時，承認其跌價並認列為當年度損益。

重大之改良、添置及更新等足以延長資產使用年數或增加資產價值之支出，則以資本支出處理；一般修理及維護支出，則以當年度費用處理。

報廢或出售時，其成本、重估增值及截至報廢或出售時之累積折舊均自帳上轉銷。如有因而產生之損益則依其性質列為當期之營業外收入及費用。

折舊按估計經濟耐用年限，加計一年殘值採平均法提列，主要資產耐用年數除房屋及建築為3~55年外，其餘固定資產為3~8年。

租賃資產係採資本租賃之會計處理，其成本應以最低租金給付額之現值或租賃開始日租賃資產公平市價之較低者作為成本入帳，並按租賃資產之耐用年限計提折舊，相對認列之應付租賃款，則按利息法攤銷利息費用。出售價款與未折減餘額之差額列為未實現售後租回損失，按資產剩餘耐用年數攤提，並計入折舊費用。

(十一) 遞延費用

係認證費、電腦軟體成本、配線工程及其他遞延費用，以取得成本入帳按估計效益年限採直線法攤提之。

(十二) 退休金

退休金係依財務會計準則公報第十八號「退休金會計處理準則」及證券期貨局之規定，根據精算專家之精算報告認列退休金成本及揭露退休金相關資訊。

「勞工退休金條例」自民國94年7月1日起施行，係屬確定提撥退休辦法。勞工得選擇繼續適用「勞動基準法」有關之退休金規定，或適用該條例之退休金制度並保留適用該條例前之工作年資。依該條例規定，雇主每月負擔之勞工退休金提撥率，不得低於勞工每月工資6%。

(十三) 資產減損之認列及迴轉

本公司及子公司係依財務會計準則公報第三十五號「資產減損之會計處理準則」之規定辦理資產減損之認列及迴轉。當個別資產或現金產生單位之帳面價值超過其可回收金額之部分認列減損損失。

資產（商譽除外）自前次減損損失認列日後，有證據顯示資產（商譽除外）於以前期間所認列之減損損失，可能已不存在或減少時，應即估計該資產之可回收金額並將增加可回收金額列為減損損失之迴轉；但資產帳面價值應增加至可回收金額，惟不得超過資產在未認列減損損失之情況下，減除應提列折舊或攤銷後之帳面價值。

可回收金額係指資產之淨公平價值及其使用價值，二者較高者。若無跡象顯示資產使用價值係重大超過其淨公平價值，則宜以其淨公平價值作為可回收金額；反之，若無法確定淨公平價值時，則以資產之使用價值作為可回收金額。

企業合併所取得之商譽應自取得日起分攤至現金產生單位，並就現金產生單位每年定期進行減損測試。已認列之商譽減損損失不得迴轉。

(十四) 外幣交易及外幣財務報表換算

本公司以新台幣記帳。非衍生性商品之外幣交易依交易日之即期匯率入帳；資產負債表日之外幣貨幣性資產或負債，依當日之即期匯率換算，產生之兌換差額列為當期損益。本公司自民國 95 年 1 月 1 日起，依財務會計準則公報第十四號「外幣換算之會計處理準則」修訂條文規定，將外幣非貨幣性資產或負債按交易日之歷史匯率衡量；但以公平價值衡量之外幣非貨幣性資產或負債，則按資產負債表日即期匯率換算，如屬公平價值變動認列為當期損益者，兌換差額亦認列為當期損益；如屬公平價值變動認列為股東權益調整項目者，兌換差額亦認列為股東權益調整項目。

如屬對國外營運機構之長期股權投資，採權益法評價者，其國外營運機構之財務報表，若非以功能性貨幣表達，則先將該外幣財務報表以功能性貨幣再衡量，再衡量所產生之換算差額，列入當期之兌換損益；另因外幣財務報表換算為本國貨幣財務報表所產生之換算差額，及對國外營運機構具有長期投資性質之外幣墊款所產生之兌換差額，均列入「累積換算調整數」科目，作為股東權益之調整項目。

(十五) 估計所得稅

估計所得稅係依財務會計準則公報第二十二號「所得稅之會計處理準則」之規定作跨期間與同期間之所得稅分攤。將應課稅暫時性差異所產生之所得稅影響數認列為遞延所得稅負債，將可減除暫時性差異、虧損扣抵所得稅抵減所產生之所得稅影響數認列為遞延所得稅資產，再評估其遞延所得稅資產之可實現性，認列其備抵評價金額。遞延所得稅資產或負債依其相關資產或負債之分類劃分為流動或非流動項目，無相關之資產負債者，依預期回轉期間之長短劃分為流動或非流動項目。

未分配盈餘加徵百分之十營利事業所得稅部分，於股東會決議分配盈餘之日列為當期費用。以前年度所得稅之調整，若為估計變動，則列為當年度所得稅費用之調整項目。

所得稅基本稅額條例於民國 95 年度起開始施行，本公司於計算所得稅時除一般所得稅額外，並予估算基本稅額。如一般稅額低於基本稅額時，將差額估列入帳，列入當年度所得稅費用之調整項目。

(十六) 收入及費用認列方法

銷售商品收入於商品交付且顯著風險及報酬移轉時認列；勞務收入以資產負債表日勞務提供之完成程度認列收入；費用則依權責發生制於交易事項實際發生時認列為當期費用。

(十七) 資本支出與收益支出之劃分

一項支出之未來經濟效益達於未來各期者，列為資產並按其耐用年限攤銷，其不具未來經濟效益，或雖具未來經濟效益，惟其金額不具重要性者，則列為當期費用或損失。

(十八) 每股盈餘

基本每股盈餘係以本期純益(損)除以加權平均流通在外股數計算之；稀釋每股盈餘則另考量具稀釋作用之潛在普通股轉換為普通股之影響，惟具反稀釋作用之潛在普通股並不予列入計算。

三、會計變動之理由及其影響

(一)本公司自民國 94 年 1 月 1 日起，依財務會計準則公報第三十五號「資產減損之會計處理準則」之規定處理。此項會計原則變動致使本公司民國 94 年 12 月 31 日之固定資產淨額減少 1,143 仟元、出租資產淨額減少 18,170 仟元與 94 年度稅前淨損增加 19,313 仟元。

(二)本公司自民國 95 年 1 月 1 日起，依新頒佈之財務會計準則公報第三十四號「金融商品之會計處理準則」與第三十六號「金融商品之表達與揭露」之規定辦理。

1. 首次適用新發布及修訂財務會計準則公報之影響數

首次適用前述新公報及相關公報修訂條文時，本公司將金融資產及金融負債(含衍生性商品)予以適當分類，原始帳列金額之調整，屬以公平價值衡量且公平價值變動認列為損益之金融商品或公平價值避險關係中之衍生性商品者，列為會計原則變動累積影響數；屬以攤銷後成本衡量、備供出售金融商品以公平價值衡量，或現金流量避險與國外營運機構淨投資避險關係中之衍生性商品者，列為股東權益調整項目。惟此項會計原則變動，對本公司並無影響。

2. 原採成本法評價之外幣權益商品投資被分類為以成本衡量者，按交易日之歷史匯率重新衡量，並將原已認列為股東權益減項之累積換算調整數與備抵換算調整數或金融資產互轉。

上述公報之影響數彙總如下：

	列為會計原則變動 累積影響數(稅後)	列為股東權益 調整項目(稅後)
以成本衡量之金融資產	-	\$1,750

3. 民國 94 年 12 月 31 日(含)以前年度原帳列科目之會計處理如下：

(1) 短期投資

短期投資係以原始取得成本為入帳基礎，出售時以加權平均法計算成本及損益。期末並按成本與市價孰低法評價，跌價損失列入當期損益。

(2) 採成本法之長期股權投資

以取得成本為入帳基礎，所持有股權對被投資公司無重大影響力者，如被投資公司為上市(櫃)公司，按成本與市價孰低法評價，未實現跌價損失列為股東權益之減項；如被投資公司為非上市(櫃)公司，按成本法評價。

4.適用新發布及修訂財務會計準則公報之科目重分類

配合本公司自民國 95 年 1 月 1 日採用新發布及修訂之財務會計準則公報，民國 94 年度財務報表予以重分類如下：

	94 年 12 月 31 日 (重分類前)	94 年 12 月 31 日 (重分類後)
<u>資產負債表</u>		
長期投資	\$37,850	-
以成本衡量之金融資產－ 非流動	-	\$37,850

四、現金及約當現金

	95 年 12 月 31 日	94 年 12 月 31 日
零 用 金	\$532	\$287
庫 存 現 金	7,503	2,740
銀 行 存 款	86,828	90,219
合 計	<u>\$94,863</u>	<u>\$93,246</u>

五、應收票據

	95 年 12 月 31 日	94 年 12 月 31 日
應 收 票 據	\$267,373	\$225,573
減：備 抵 呆 帳	(2,835)	(12,205)
合 計	<u>\$264,538</u>	<u>\$213,368</u>

截至民國 95 年及 94 年 12 月 31 日止，部分應收票據已作為金融機構貸款之擔保品，請詳附註二十「質押之資產」之說明。

六、應收帳款

	95 年 12 月 31 日	94 年 12 月 31 日
應 收 帳 款	\$992,903	\$798,841
減：備 抵 呆 帳	(29,045)	(25,221)
合 計	<u>\$963,858</u>	<u>\$773,620</u>

七、存 貨

	95 年 12 月 31 日	94 年 12 月 31 日
原 料	\$640,785	\$714,089
在 製 品	29,504	34,797
製 成 品	15,887	30,356
商 品	14,394	12,968
小 計	700,570	792,210
減：備抵存貨跌價損失	(65,349)	(52,625)
合 計	\$635,221	\$739,585

(一)原料係包括本公司銅線產品之委外加工品暨光電產品相關原料。

(二)截至 94 年 12 月 31 日止，部分存貨已轉列呆滯存貨，並提列適當足夠之跌價損失，請詳附註十「其他資產－其他」之說明。

八、以成本衡量之金融資產－非流動

被投資公司名稱	95 年 12 月 31 日		94 年 12 月 31 日	
	帳列金額	持股比例	帳列金額	持股比例
優利光電(股)公司	\$0	0.00%	\$5,000	16.67%
LIGHTEL TECHNOLOGIES, INC. (特別股)	34,600	6.34%	32,850	6.34%
合 計	\$34,600		37,850	
減：累 計 減 損	(24,650)		-	
淨 額	\$9,950		\$37,850	

(一)本公司所持有之上述股票投資，因無活絡市場公開報價且其公平價值無法可靠衡量，故以成本衡量。

(二)本公司原採成本法評價之長期投資 LIGHTEL TECHNOLOGIES, INC. (特別股)為 \$32,850 仟元，依財務會計準則公報第 34 號規定，重新被分類為以成本衡量者，按交易日之歷史匯率重新衡量，並將原已認列為股東權益減項之累積換算調整數 1,750 仟元予以迴轉。

(三)本公司以成本衡量之金融資產 LIGHTEL TECHNOLOGIES, INC. (特別股)之可回收金額評估減損損失為 24,650 仟元，帳列營業外費用及損失－減損損失項下。

(四)其他相關資訊，請詳附註廿六附表。

九、固定資產

項 目	95 年 12 月 31 日			
	成 本	累積折舊	累計減損	淨 額
土 地	\$310,979	\$0	\$1,143	\$309,836
房屋及建築	453,914	91,689	0	362,225
機器設備	1,161,668	597,666	204,882	359,120
運輸設備	11,127	9,474	0	1,653
辦公設備	31,945	21,088	0	10,857
租賃改良	249,260	65,731	0	183,529
其他設備	92,292	48,322	0	43,970
小 計	2,311,185	833,970	206,025	1,271,190
預付設備款	4,997	0	0	4,997
合 計	\$2,316,182	\$833,970	\$206,025	\$1,276,187

項 目	94 年 12 月 31 日			
	成 本	累積折舊	累計減損	淨 額
土 地	\$310,979	\$0	\$1,143	\$309,836
房屋及建築	453,908	78,354	0	375,554
機器設備	1,476,766	778,447	0	698,319
運輸設備	14,771	11,380	0	3,391
辦公設備	44,030	32,461	0	11,569
租賃資產	25,044	3,780	0	21,264
租賃改良	243,361	53,115	0	190,246
其他設備	114,618	70,821	0	43,797
小 計	2,683,477	1,028,358	1,143	1,653,976
預付設備款	14,096	0	0	14,096
合 計	\$2,697,573	\$1,028,358	\$1,143	\$1,668,072

- (一)本公司所有座落於台北縣三重市三重埔段簡子畝小段之房地，自 95 年 8 月間已無出租故將其轉列閒置資產項下。
- (二)本公司民國 94 年度之資產依淨公平價值評估，固定資產認列減損損失 1,143 仟元，閒置(出租)資產認列減損損失 18,170 仟元，合計認列 19,313 仟元，帳列營業外費用及損失－減損損失項下。
- (三)本公司光被動及光纜事業處因光通訊市場整體需求不如預期，且為降低營運損失，於民國 95 年 12 月 28 日經董事會決議裁撤，該事業處之相關固定資產依可回收金額評估，提列減損損失 204,882 仟元，帳列停業部門停業前營業損益科目項下，請參閱附註廿四之說明。
- (四)截至民國 95 年及 94 年 12 月 31 日止，部分固定資產已作為本公司借款之擔保品，詳見附註二十「質押之資產」之說明。

十、其他資產－其他

	95 年 12 月 31 日	94 年 12 月 31 日
質押定期存款	\$2,838	\$2,793
合併借項	1,978	1,528
其他	0	5,776
合計	<u>\$4,816</u>	<u>\$10,097</u>

- (一)截至 95 年 12 月 31 日止，定期存款已全數作為金融機構貸款之擔保品，請詳附註二十「質押之資產」之說明。
- (二)本公司於 94 年 8 月 5 日董事會決議：為因應新經營團隊之要求，重新檢討公司經營方向，經檢視與未來經營策略方向不符之庫存存貨，擬予以處理變現，以利未來經營；為維護股東權益，董事會決議有關處理存貨事宜委請鑑價公司鑑定相關庫存處分價值，並授權董事長為適當之處理。

截至民國 94 年 12 月 31 日止，本公司依據歐亞不動產鑑定(股)公司之存貨鑑價結果，將其中與未來經營方向不符之存貨成本計 479,082 仟元，轉列其他資產項下並提列備抵跌價損失金額約 446,505 仟元。本公司於民國 94 年度第 3 季及第 4 季時出售前述全數呆滯存貨，出售價款計 34,407 仟元，其中 10,386 仟元尚未收回款項帳列其他應收款科目項下；另於民國 94 年 12 月董事會決議將不符營業所需之存貨計 60,724 仟元轉列其他資產項下，並採用淨變現價值評估結果，提列跌價損失計 54,948 仟元。本公司因經營策略方向改變，於民國 94 年度提列跌價損失共計 501,453 仟元。

十一、短期借款

<u>借 款 性 質</u>	<u>95 年 12 月 31 日</u>	<u>94 年 12 月 31 日</u>
信 用 借 款	\$300,011	\$350,000
購 料 借 款	80,072	88,244
抵 押 借 款	99,000	0
合 計	<u>\$479,083</u>	<u>\$438,244</u>
利 率 區 間	2.84%~6.49%	3.50%~5.76%

本公司提供部份資產作為上述短期借款之擔保品，明細請詳附註二十「質押之資產」之說明。

十二、長期借款

<u>貸 款 機 構</u>	<u>還 款 期 間 及 方 式</u>	<u>95 年 12 月 31 日</u>	<u>94 年 12 月 31 日</u>
彰 化 銀 行	契約期限自 90 年 6 月 15 日至 97 年 6 月 15 日止，自 92.09.15 起按季共分二十期攤還	\$23,498	\$39,170
彰 化 銀 行	契約期限自 91 年 6 月 28 日至 97 年 3 月 28 日止，自 91.09.28 起按季共分二十期攤還	86,650	86,650
彰 化 銀 行	契約期限自 92 年 7 月 16 日至 98 年 7 月 16 日止，自 93.04.16 起按季共分十八期攤還	95,830	95,830
新 竹 商 銀	契約期限自 91 年 5 月 6 日至 96 年 5 月 6 日止，自 91.11.06 起按季共分十九期攤還	0	3,947

貸款機構	還款期間及方式	95年12月31日	94年12月31日
中華開發	契約期限自93年12月30日至96年12月30日止，自94.12.30起按季共分九期攤還	0	60,000
中華開發等五家聯合授信銀行	契約期限自94年1月3日至97年10月3日止，自95.01.03起按季共分九期攤還	200,000	200,000
合作金庫	契約期限自93年9月9日至98年9月9日止，自93.09.30起按季共分二十期攤還	88,635	105,000
新竹商銀	契約期限自93年9月30日至96年5月30日止，自93.10.20起按月共分三十二期攤還	0	26,563
小計		494,613	617,160
減：一年或一營業週期到期長期負債		(246,012)	(76,445)
合計		\$248,601	\$540,715
利率區間		3.36%~4.70%	2.50%~5.00%

上述向中華開發等五家銀行聯合授信借款合同規定，本公司於授信合約存續期間，各年度之流動比率應維持在 100%以上、負債比率應維持在 150%以下，惟自民國 95 年年底(含)應維持 120%以下。

本公司提供部份資產作為上述長期借款之擔保品，明細請詳附註二十「質押之資產」之說明。

十三、股 本

- (一)截至民國 95 年及 94 年 12 月 31 日止，本公司實收資本總額分別為 2,449,294 仟元及 3,637,953 仟元，分為 244,929 仟股及 363,795 仟股，每股面額 10 元，均為普通股。
- (二)本公司於民國 95 年 6 月 14 日股東常會決議通過私募方式辦理額度不超過 80,000 仟股，金額不超過 800,000 仟元之普通股現金增資或同等金額之國內外可轉換公司債案，以增加營運資金及支應償還銀行借款並節省利息支出，私募價格經民國 95 年 11 月 17 日董事會決議訂為每股 5 元，發行 28,000 仟股，私募總金額為 140,000 仟元。
- (三)本公司於民國 95 年 6 月 14 日股東常會決議通過辦理減資彌補虧損金額計 1,119,110 仟元，減少股數計 111,911 仟股，減資後本公司實收資本額 2,169,293 仟元，是項減資案業經行政院金融監督管理委員會於民國 95 年 8 月 10 日通過在案，現正辦理公司變更登記中。
- (四)本公司於民國 94 年 11 月 30 日股東臨時會決議通過辦理減資彌補虧損金額計 699,550 仟元，減少股數計 69,955 仟股，減資後本公司實收資本額 2,938,403 仟元，是項減資案業經行政院金融監督管理委員會於民國 95 年 3 月 8 日通過在案，並經董事會決議訂定減資基準日為民國 95 年 3 月 23 日。
- (五)本公司於民國 94 年 11 月 30 日股東臨時會決議通過私募方式辦理額度不超過 65,000 仟股，金額不超過 650,000 仟元之普通股現金增資案，以增加營運資金，及支應本公司償還銀行借款並節省利息支出，私募價格分別經民國 94 年 11 月 30 日及 95 年 3 月 11 日董事會決議訂為每股 2.75 元及每股 3.3 元，分別發行 29,091 仟股及 35,000 仟股，私募總金額為 195,500 仟元。
- (六)本公司於民國 94 年 6 月 20 日股東常會通過私募方式辦理額度不超過 100,000 仟股，金額不超過 1,000,000 仟元之普通股現金增資案，以改善財務結構，私募價格經民國 94 年 9 月 29 日董事會決議訂為每股 2.54 元，私募總金額為 254,000 仟元，增加普通股計 100,000 仟股。
- (七)本公司私募普通股除依證交法之規定外，原則上三年內不得自由轉讓，本公司於交付滿三年後，擬依證交法相關規定向主管機關申請股票上市交易。除以上規定外，本次私募之普通股權利義務，與本公司已發行普通股相同。

十四、資本公積

(一)依公司法規定，資本公積僅供彌補虧損，不得用以分配現金股利，但公司無虧損者得以發行股票溢價及受領贈與所得所產生之資本公積撥充資本。另依證期局規定，每年撥充資本公積之合計金額不得超過實收資本額百分之十。其中以發行股票溢價轉入之資本公積撥充資本者，應俟產生該次資本公積經主管機關核准登記後之次一年度，始得將該次轉入之資本公積撥充資本。

(二)民國 95 年及 94 年 12 月 31 日資本公積內容如下：

<u>項 目</u>	<u>95 年 12 月 31 日</u>	<u>94 年 12 月 31 日</u>
長 期 投 資	\$9,128	\$9,128

本公司於民國 94 年 6 月 20 日經股東常會及 94 年 11 月 30 日股東臨時會決議以資本公積 299,590 仟元及法定公積 84,427 仟元彌補虧損計 384,017 仟元。

十五、保留盈餘

(一)法定盈餘公積

依公司法規定，公司應就稅後純益提撥百分之十為法定盈餘公積，直至與實收資本總額相等為止。法定盈餘公積依法僅供彌補虧損之用，不得用以分配現金股利，但當該項公積已達實收資本百分之五十時，得以股東會議決議於不超過其半數範圍內將其轉撥資本。

(二)盈餘分配

1.本公司章程第 20 條規定，年度盈餘分派順序及限制如下：

- (1)提繳所得稅。
- (2)彌補以往年度虧損。
- (3)提百分之十法定盈餘公積。
- (4)按法令規定提列特別盈餘公積。
- (5)如尚有盈餘依下列比例分派之：
 - ①員工紅利不低於百分之二。
 - ②董事監察人酬勞不高於百分之二。
 - ③餘額併同以往年度未分配之盈餘以不低於百分之五十為股東紅利。

2.本公司民國 95 年度盈餘分配議案，截至會計師查核報告書出具日止，尚未經董事會通過，有關董事會通過擬議及股東會決議盈餘分派情形，請至台灣證券交易所之「公開資訊觀測站」查詢。另本公司 94 年度為虧損，故未分配員工紅利及董監酬勞。

十六、本期發生之用人、折舊、折耗及攤銷費用依其功能別彙總如下：

功能別 性質別	95 年度			94 年度		
	屬於營業 成本者	屬於營業 費用者	合 計	屬於營業 成本者	屬於營業 費用者	合 計
用人費用						
薪資費用	\$153,319	\$79,386	\$232,705	\$132,105	\$73,744	\$205,849
勞健保費用	10,460	1,742	12,202	1,536	4,993	6,529
退休金費用	1,297	3,096	4,393	769	2,311	3,080
其他用人費用	23,009	6,822	29,831	22,763	5,788	28,551
折舊費用(註 1)	138,425	51,110	189,535 (註 1)	153,147	39,969	193,116
攤銷費用(註 1)	25,226	15,051	40,277 (註 2)	16,031	19,246	35,277

註 1：與現金流量表差異數 17,711 仟元係轉列停業部門損益。

註 2：與現金流量表差異數 362 仟元係轉列停業部門損益。

十七、所得稅費用

(一)本公司所得稅(費用)利益包括下列項目：

	95 年度	94 年度
當期所得稅費用	(\$8,309)	(\$2,694)
遞延所得稅(費用)利益	0	10,181
未分配盈餘加徵百分之十	0	(3,650)
以前年度所得稅高(低)估數	3,690	(464)
所得稅(費用)利益	(\$4,619)	\$3,373

(二)1.民國 95 年及 94 年 12 月 31 日之遞延所得稅負債與資產：

	95 年 12 月 31 日	94 年 12 月 31 日
(1)遞延所得稅負債總額	\$11,794	\$17,244
(2)遞延所得稅資產總額	289,398	255,571
(3)遞延所得稅資產之備抵評價金額	264,692	225,415
2.產生遞延所得稅負債或資產之暫時性差異：		
投資損(益)之認列所產生之可減除(應課稅)暫時性差異	\$615	(\$20,113)
未實現兌換損益之認列所產生之可減除(應課稅)暫時性差異	3,132	2,334
呆帳損失之認列所產生之可減除暫時性差異	98,752	92,613
退休金費用之認列所產生之可減除暫時性差異	3,500	3,007
存貨跌價損失之認列所產生之可減除暫時性差異	76,903	107,574
未實現銷貨毛利之認列所產生之可減除暫時性差異	1,968	2,200
虧損扣抵遞延以後年度所產生之可減除暫時性差異	925,549	765,694
3.遞延所得稅資產－流動	\$44,696	\$36,893
備抵評價－遞延所得稅資產－流動	(31,784)	(23,981)
遞延所得稅負債－流動	0	0
流動遞延所得稅資產與負債抵銷後淨額	\$12,912	\$12,912
4.遞延所得稅資產－非流動	\$244,702	\$218,678
備抵評價－遞延所得稅資產－非流動	(232,908)	(201,434)
遞延所得稅負債－非流動	(11,794)	(17,244)
非流動遞延所得稅資產(負債)抵銷後淨額	\$0	\$0

5.繼續營業部門民國 95 年及 94 年度之所得稅費用與當期應付所得稅費用調節如下：

	95 年度	94 年度
繼續營業部門之應付所得稅	(\$8,309)	(\$2,694)
呆帳損失之認列所產生之遞延所得稅 (費用)利益	1,535	6,300
存貨跌價損失之認列所產生之遞延所得稅 (費用)利益	(7,668)	18,743
投資損益之認列所產生之遞延所得稅 (費用)利益	5,182	42,854
其他損益之認列所產生之遞延所得稅 (費用)利益	265	(4,560)
虧損扣抵之認列所產生之遞延所得稅 (費用)利益	39,963	126,179
備抵評價之認列所產生之遞延所得稅 (費用)利益	(39,277)	(179,335)
以往年度所得稅費用高(低)估	3,690	(464)
未分配盈餘加徵百分之十	0	(3,650)
繼續營業部門之所得稅(費用)利益	(\$4,619)	\$3,373

(三)兩稅合一相關資訊：

	95 年 12 月 31 日	94 年 12 月 31 日
1.可扣抵稅額帳戶餘額	\$28,148	\$24,553
	95 年度	94 年度
2.預計(實際)盈餘分配之稅額扣抵比率	—	—

本公司民國 95 年度及民國 94 年度為虧損狀況，故尚無盈餘分配之稅額扣抵比率。

3.未分配盈餘相關資訊

	95年12月31日	94年12月31日
86年度以前	\$29,672	\$29,672
87年度以後	(800,195)	(1,848,331)
合計	(\$770,523)	(\$1,818,659)

(四)本公司之營利事業所得稅申報案，業經稽徵機關核定至民國93年度。

(五)依所得稅法規定，本公司前五年度虧損可抵減金額列示如下：

發生年度	申報虧損金額	已抵減金額	留抵可抵減金額	最後可抵減年度
92年	\$271,980	(\$23,130)	\$248,850	97年
94年	504,689	0	504,689	99年
95年	172,010	0	172,010	100年
合計	\$948,679	(\$23,130)	\$925,549	

十八、基本每股盈餘(虧損)

	95年12月31日		94年12月31日	
	稅前	稅後	稅前	稅後
繼續營業部門損益	(\$147,610)	(\$143,920)	(\$744,179)	(\$738,112)
停業部門損益	(252,103)	(252,103)	(49,849)	(49,849)
追溯調整後加權平均流通在外股數	302,609	302,609	249,360	249,360
繼續營業部門基本每股盈餘	(\$0.49)	(\$0.48)	(\$2.98)	(\$2.96)
停業部門基本每股盈餘	(0.83)	(0.83)	(0.20)	(0.20)
合計	(\$1.32)	(\$1.31)	(\$3.18)	(\$3.16)

追溯調整後加權平均流通在外之股數計算如下：

	95 年度	94 年度
期 初 股 數	363,795	232,024
94 年 10 月 7 日 現 金 增 資	0	16,666
公 司 債 轉 換	0	670
95 年 3 月 23 日 減 資	(52,466)	0
95 年 3 月 24 日 現 金 增 資	26,250	0
95 年 8 月 23 日 減 資	(37,303)	0
95 年 11 月 22 日 現 金 增 資	2,333	0
合 計	302,609	249,360

有關增、減資請詳附註十三「股本」之說明。

十九、關係人交易事項：無

二十、質押之資產

項 目	95 年 12 月 31 日	94 年 12 月 31 日
定 期 存 款 — 流 動	\$15,000	\$0
應 收 票 據	255,221	212,921
固 定 資 產	656,088	704,689
出 租 資 產	0	25,464
閒 置 資 產	25,034	0
定 期 存 款 — 非 流 動	2,838	2,793
合 計	\$954,181	\$945,867

(一)質押之資產係提供作為金融機構貸款之擔保品。

(二)質押之資產係以帳面淨額表達。

廿一、重大承諾事項及或有事項

- (一)截至民國 95 年及 94 年 12 月 31 日止，本公司向金融機構借款而開立之本票分別為 188,635 仟元及 205,000 仟元。
- (二)截至民國 95 年及 94 年 12 月 31 日止，本公司向金融機構申請開立信用狀，已開立未使用之餘額為 17,170 仟元及 4,820 仟元。
- (三)本公司於民國 94 年 9 月份遭基隆關稅局依海關緝私條例第 37 條第 1 項第 44 條、加值型及非加值型營業稅法第 51 條及貿易法第 21 條第 1 項、第 2 項規定，處以罰鍰計 \$10,635 仟元，由於本公司對基隆關稅局之處分不服，經提出申訴後，判決本公司勝訴，故已取回全數罰鍰，本案結案。

廿二、重大之災害損失：無

廿三、重大之期後事項

本公司於民國 96 年 1 月 26 日董事會決議擬出售光主動部門存貨、固定資產及遞延費用，其原因有二：

- (一)由於光通訊市場整體需求不如預計，且在有限市場多家競爭之狀況下，市場售價一路下滑，即使是新的產品要保有微薄之利潤亦相當困難。
- (二)本公司光主動之產品，因不具有核心技術，故屬於組裝作業之一種。基於此一理由，光主動事業處未來之發展與獲利將是非常的艱困。

廿四、其他重大事項

本公司光被動及光纜事業處因光通訊市場整體需求不如預期且為降低營運損失，經民國 95 年 12 月 28 日董事會決議，裁撤光被動及光纜事業處。有關本公司光被動及光纜事業處停業前營業損益列示如下：

	停業部門 停業前營業損益	停業部門 停業前營業損益
	95 年度	94 年度
營業收入	\$2,065	\$7,945
營業成本	(30,363)	(34,344)
營業毛(損)利	(28,298)	(26,399)
營業費用	(18,055)	(18,063)
營業(損)益	(46,353)	(44,462)
營業外收(支)淨額	(205,750)	(5,387)
稅前(損)益	(252,103)	(49,849)
所得稅利益(損失)	0	0
本期(損)益	(\$252,103)	(\$49,849)

併列民國 94 年度損益係供參考比較。

廿五、其他

(一)員工退休金相關資訊

1. 本公司係按每月薪資給付總額之固定比例提撥退休準備金，存入金融機構運用孳息，截至民國 95 年及 94 年 12 月 31 日止提存金融機構之退休準備金專戶餘額各為 19,298 仟元及 17,925 仟元。

2.本公司有關退休金會計處理方法，依財務會計準則公報第十八號「退休金之會計處理準則」處理，相關退休辦法說明如下：

(1)適用資格：本公司之正式員工。

(2)服務年資：員工服務年資自受僱日起算。

(3)退休薪資：指核准退休時之前六個月平均工資，包括基本月薪、加班費及其他依勞基法須列入計算平均工資之經常性給與。

(4)退休給付之計算方式：

①適用舊制者：按其服務年資，前十五年年資每年以二個基數計，超過十五年之年資每年以一個基數計，最高總數以四十五個基數為限，未滿半年者以半年計，滿半年者以一年計。

②適用新制者：依勞工退休金條例，公司按月提撥退休金至個人專戶。

(5)提撥政策：本公司民國 95 年度及 94 年度提撥至中央信託局之退休金分別為 997 仟元及 1,459 仟元。

3.海外合併公司之退休金計劃採確定提撥制，其依當地有關法令規定，公司及員工各依薪資之一定比例限度內提撥退休基金。

4.本公司依據財務會計準則公報第十八號之規定，揭露精算專家評估報告中有關員工退休金資訊如下：

(1)淨退休金成本組成項目如下：

	95 年度	94 年度
1)服務成本	\$923	\$1,530
2)利息成本	652	1,099
3)退休基金資產實際報酬	(468)	(257)
4)退休基金資產(損)益	(139)	(325)
5)退休基金資產預期報酬=3)+4)	(607)	(582)
6)攤銷數	488	125
7)縮減或清償損益	0	(18,756)
8)淨退休金成本=1)+2)+5)+6)+7)	1,456	(16,584)

(2)退休基金提撥狀況與資產負債表列報數額調節表：

	95年12月31日	94年12月31日
1)既得給付義務	\$0	\$0
2)非既得給付義務	(16,432)	(15,674)
3)累積給付義務	(16,432)	(15,674)
4)未來薪資增加之影響數	(3,322)	(4,386)
5)預計給付義務	(19,754)	(20,060)
6)退休基金資產公平價值	19,390	17,925
7)提撥狀況=5)+6)	(364)	(2,135)
8)未認列過渡性淨給付義務(淨資產)	1,304	1,879
9)未認列前期服務成本	0	0
10)未認列退休金損(益)	(4,804)	(3,149)
11)補列之應計退休金負債	0	0
12)期末(應計退休金負債)/預付退休金=7)+8)+9)+10)+11)	(\$3,864)	(\$3,405)
13)既得給付	\$0	\$0

5.精算假設

	95年12月31日	94年12月31日
折現率	3.25%	3.25%
長期平均調薪率	2.50%	2.50%
退休基金資產之預期報酬率	3.25%	3.25%

(二)金融商品之相關資訊

1.投資衍生性金融商品相關資訊：無

2.非衍生性金融商品相關資訊：

除下列所述之項目外，本公司民國 95 年及 94 年 12 月 31 日非衍生性金融商品在資產負債表之帳面價值與估計公平價值相同。

非衍生性金融商品 資產	95 年 12 月 31 日			94 年 12 月 31 日		
	帳面價值	公平價值		帳面價值	公平價值	
		公開報價決 定之金額	評價方法估 計之金額		公開報價決 定之金額	評價方法估 計之金額
以成本衡量之金融 資產－非流動	\$9,950	-	\$9,950	\$37,850	-	-

本公司估計金融商品公平價值所使用之方法及假設如下：

- (1) 短期金融商品以其在資產負債表上之帳面價值估計其公平價值，因為此類商品到期日甚近，其帳面價值應屬估計公平價值之合理基礎。此方法應用於現金及約當現金、應收款項、質押定存單、應付款項、應付費用及其他應付款。
- (2) 公平價值變動列入損益之金融商品及備供出售金融資產如有活絡市場公開報價時，則以此市場價格為公平價值。若無市場價格可供參考時，則採用評價方法估計。本公司採用評價方法所使用之估計及假設，與市場參與者於金融商品訂價時用以作為估計及假設之資訊一致，該資訊為本公司可取得者。衍生性金融商品係以個別遠期外匯合約及外匯選擇權合約銀行報價之每日結算價格，分別計算個別合約之公平價值。
- (3) 存出保證金：因屬租賃保證金性質，故以其帳面價值估計公平價值。

3.財務風險控制及避險策略

本公司採用全面風險管理與控制系統，以辨認本公司所有風險(包含市場風險、信用風險、流動性風險及現金流量風險)，使本公司之管理階層能有效從事控制並衡量市場風險、信用風險、流動性風險及現金流量風險。本公司市場風險管理目標，係適當考慮經濟環境、競爭狀況及市場價值風險之影響下，達到最佳化之風險部位、維持適當流動性部位及集中管理所有市場風險。

4.重大財務風險資訊

(1)匯率

①市場風險

本公司部份之進銷貨係以美金等外幣為計價單位，公平價值將隨市場匯率波動而改變，惟本公司持有之外幣資產及負債部位及收付款期間約當，可將市場風險相互抵銷，故預期不致產生重大之市場風險。

②信用風險

經本公司評估，交易相對人之信用良好，故無重大之信用風險。

③流動性風險

本公司之外幣資產及負債均於短期內收付，預期不致產生重大之流動性風險。

④利率變動之現金流量風險

不適用。

(2)應收款項

①市場風險

本公司之應收款項經評估無重大之市場風險。

②信用風險

本公司應收款項債務人之信用良好，因此經評估並無重大之信用風險。

③流動性風險

本公司之應收款項預期不致發生重大之流動性風險。

④利率變動之現金流量風險

本公司之應收款項經評估無重大之利率變動之現金流量風險。

(3)權益類金融商品投資

①市場風險：

本公司帳列「以成本衡量之金融資產－非流動」科目之權益類金融商品，因無公開明確之公平價值，故不致產生重大市場風險。

②信用風險：

本公司帳列「以成本衡量之金融資產－非流動」科目之權益類金融商品，本公司於投資時業已評估投資對象之信用等級，投資後亦定期取得轉投資公司之財務資訊，以評估投資績效。本公司亦依財務會計準則第 34 號及第 35 號之規定，定期評估投資價值是否產生資產減損之可能，以降低投資對象之信用風險。

③流動性風險：

本公司帳列「以成本衡量之金融資產－非流動」科目之權益類金融商品，因無活絡市場，故預期受流動性風險之影響較大。惟本公司持有該金融商品之目的並非以交易為目的，不預期將經常性出售，故受流動性風險之影響應可有效降低。

④利率變動之現金流量風險：

本公司投資之權益類金融商品投資均非屬利率型商品，因此不產生利率變動之現金流量風險。

(4)借 款

①市場風險

本公司借入之款項，係為浮動利率，故預期不致發生重大之市場風險。

②信用風險

尚無重大信用風險。

③流動性風險

本公司將依各項營運資金需求及支用計劃安排各項融資理財活動，預期不致發生重大之流動性風險。

④利率變動之現金流量風險

本公司借入之款項，係屬浮動利率之金融商品，故市場利率變動將使債務類金融商品之有效利率隨之變動，而使其未來現金流量產生波動。

(三)前期損益更正

依據行政院金融監督管理委員會金管證六字第 0940129221 號函，茲因本公司民國 94 年度衍生性金融商品帳務處理有誤，致兌換損失及其他應付款科目同時低列約 7,123 仟元，已依證券交易法施行細則第 6 條第 1 項第 2 款，列為保留盈餘之更正數。

(四)重大合約：無

(五)財務報表表達

民國 94 年度之財務報表若干科目經重新分類以配合民國 95 年度財務報表之表達。

廿六、附註揭露事項

(一)重大交易事項相關資訊：

編號	項 目	附 表
1	資金貸與他人	無
2	為他人背書保證	無
3	期末持有有價證券情形	附表一
4	累積買進或賣出同一有價證券之金額達新台幣一億元或實收資本額百分之二十以上者	無
5	取得不動產之金額達新台幣一億元或實收資本額百分之二十以上者	無
6	處分不動產之金額達新台幣一億元或實收資本額百分之二十以上者	無
7	與關係人進、銷貨之金額達新台幣一億元或實收資本額百分之二十以上者	無
8	應收關係人款項達新台幣一億元或實收資本額百分之二十以上者	無
9	從事衍生性商品交易者	無

(二)轉投資事業相關資訊：

編號	項 目	附 表
1	資金貸與他人	無
2	為他人背書保證	無
3	期末持有有價證券情形	附表一
4	累積買進或賣出同一有價證券之金額達新台幣一億元或實收資本額百分之二十以上者	無
5	取得不動產之金額達新台幣一億元或實收資本額百分之二十以上者	無
6	處分不動產之金額達新台幣一億元或實收資本額百分之二十以上者	無
7	與關係人進、銷貨交易金額達新台幣一億元或實收資本額百分之二十以上者	無
8	應收關係人款項達新台幣一億元或實收資本額百分之二十以上者	無
9	從事衍生性商品交易者	無
10	被投資公司名稱、所在地區…等相關資訊	附表二

(三)大陸投資資訊

1. 本公司於民國 91 年投資西薩摩亞 SPACE SHUTTLE HI-TECH CO., LTD. 並間接轉投資蘇州太空梭資訊科技有限公司，從事生產電腦用線材及組裝電源線、線材加工、電子線材、光跳接線、光纖用線、光耦合器等產品產銷業務及相關產品之規劃、設計、安裝業務。是項投資案業經經濟部投資審議委員會經審二字第 91018712 號於民國 91 年 6 月 21 日核准在案。
2. 本公司於民國 91 年經子公司新加坡太空梭電線有限公司透過其子公司香港太空梭電線有限公司間接投資東莞中鉅資訊光電有限公司，從事經營新型電子元件、新型儀表元件及工程塑料之產銷業務，是項投資案業經經濟部投資審議委員會經審二字第 091034423 號於民國 91 年 11 月 1 日核准在案。
3. 本公司於民國 92 年投資西薩摩亞太極有限公司，並透過其子公司西薩摩亞光宙有限公司間接投資光梭光電(蘇州)有限公司，從事研發、生產光電子器件等新型電子元器件之產銷並提供相關售後技術服務業務。是項投資案業經經濟部投資審議委員會經審二字第 092033434 號於民國 92 年 10 月 31 日核准在案。
4. 本公司於大陸地區之投資方式、金額、持股比例之揭露，請詳附表三。
5. 與大陸被投資公司直接或間接經由第三地區所發生下列之重大交易事項，暨其價格、付款條件、未實現損益：請詳附表四。

(四)母子公司間業務關係及重要交易往來情形：詳附表五

廿七、部門別財務資訊

(一)產業別資訊

本公司目前主要經營電線、電纜及電子零組件之製造及買賣，並無經營其他產業。

(二)地區別資訊

	亞 洲	國 內	調整及沖銷	合 併
<u>九十五年</u>				
來自母公司及合併子公司 以外客戶之收入	\$0	\$3,264,567	\$0	\$3,264,567
來自母公司及合併子公司 之收入	1,270,676	0	(883,434)	
收入合計	<u>\$1,270,676</u>	<u>\$3,264,567</u>	<u>(\$883,434)</u>	<u>\$3,651,809</u>
部門利益	<u>\$36,404</u>	<u>\$51,813</u>	<u>\$3,974</u>	<u>\$92,191</u>
營業外收入				52,735
營業外費用				(274,639)
稅前利益				<u>(129,713)</u>
可辨認資產	<u>\$902,035</u>	<u>\$2,716,295</u>	<u>(\$75,177)</u>	<u>\$3,543,153</u>
長期股權投資				9,950
資產合計				<u>\$3,553,103</u>
	亞 洲	國 內	調整及沖銷	合 併
<u>九十四年</u>				
來自母公司及合併子公司 以外客戶之收入	\$0	\$2,503,804	\$0	\$2,503,804
來自母公司及合併子公司 之收入	1,069,338	0	(745,588)	323,750
收入合計	<u>\$1,069,338</u>	<u>\$2,503,804</u>	<u>(\$745,588)</u>	<u>\$2,827,554</u>
部門利益	<u>\$17,177</u>	<u>(\$42,257)</u>	<u>\$8,305</u>	<u>(\$16,775)</u>
營業外收入				23,373
營業外費用				(803,946)
稅前利益				<u>(\$797,348)</u>
可辨認資產	<u>\$936,177</u>	<u>\$3,508,147</u>	<u>(\$55,146)</u>	<u>\$3,939,178</u>
長期股權投資				37,850
資產合計				<u>\$3,977,028</u>

(三)外銷銷貨資訊：

	95 年度	94 年度
亞 洲	\$2,743,209	\$1,702,035
歐 洲	50,490	476,975
北 美 洲	379,970	178,469
其 他	8,882	12,572
合 計	\$3,182,551	\$2,370,051

(四)重要客戶資訊：

本公司民國 95 年度收入佔損益表上營業收入金額 10%以上之客戶明細如下：

客 戶 名 稱	95 年度	
	金 額	佔營業收入 比 例
客 戶 A	\$349,491	10.71%
客 戶 B	344,184	10.54%
合 計	\$693,675	

本公司民國 94 年度未有收入佔營業收入金額 10%以上之客戶。

附表一 期末持有有價證券情形

單位：新台幣千元/仟股(單位)

持有之公司	有價證券種類	有價證券名稱	與有價證券發行人之關係	帳列科目	期 末			備註	
					股數/單位數	帳面金額	持股比例		
太空梭高傳真資訊科技股份有限公司	股票	LIGHTTEL TECHNOLOGIES, INC.	—	以成本衡量之金融資產—非流動	1,250	\$ 9,950	6.34%	\$ 7.96 (註一)	無
太空梭高傳真資訊科技股份有限公司	股票	新加坡太空梭電線有限公司	採權益法評價之被投資公司	採權益法之長期股權投資	22,066	489,533	100.00%	22.19	無
太空梭高傳真資訊科技股份有限公司	股票	太極有限公司(薩摩亞)	採權益法評價之被投資公司	採權益法之長期股權投資	10,000	50,817	100.00%	5.08	無
太空梭高傳真資訊科技股份有限公司	股票	S. SHI-TECH有限公司	採權益法評價之被投資公司	採權益法之長期股權投資	-	865	100.00%	同帳面金額 (註一)	無
新加坡太空梭電線有限公司	股票	香港太空梭電線有限公司	採權益法評價之被投資公司	採權益法之長期股權投資	103,221	489,533	100.00%	同帳面金額	無
(薩摩亞)	股票	SPACE SHUTTLE HI-TECH CO., LTD.	採權益法評價之被投資公司	採權益法之長期股權投資	-	46,406	100.00%	同帳面金額	無
太極有限公司(薩摩亞)	股票	光宙有限公司(薩摩亞)	採權益法評價之被投資公司	採權益法之長期股權投資	-	(23)	100.00%	同帳面金額	無
香港太空梭電線有限公司	股票	東莞中鉅資訊光電有限公司	採權益法評價之被投資公司	採權益法之長期股權投資	-	81,486	50.00%	同帳面金額	無
SPACE SHUTTLE HI-TECH CO., LTD.	股票	蘇州太空梭資訊科技有限公司	採權益法評價之被投資公司	採權益法之長期股權投資	-	46,406	100.00%	同帳面金額	無
光宙有限公司(薩摩亞)	股票	光梭光電(蘇州)有限公司	採權益法評價之被投資公司	採權益法之長期股權投資	-	(23)	100.00%	同帳面金額	無

註一：每股淨值係被投資公司自結數。

附表二 被投資公司名稱、所在地區...等相關資訊

單位：新台幣千元/仟股

投資公司名稱	被投資公司名稱	所在地區	主要營業項目	原始投資金額		股數	期末持有		持股比例*	被投資公司 期末淨值	被投資公司 本期損益	本期認列之 投資損益	本期被投資公司 股利分派情形		備註
				本期末	上期末		比率	帳面金額					股票股利	現金股利	
太空梭高傳真資訊科技股份有限公司	新加坡太空梭電線有限公司	新加坡	電線、電纜、光纖跳接線之製造及買賣、光纖材料、零件、配件之組合及買賣	\$444,962	\$444,962	22,066	100.00%	\$489,533	\$489,533	(\$21,818)	(\$21,818)	-	-	子公司	
太空梭高傳真資訊科技股份有限公司	太極有限公司(薩摩亞)	SAMOA	一般投資業	89,518	89,518	10,000	100.00%	50,817	50,817	1,070	1,070	-	-	子公司	
太空梭高傳真資訊科技股份有限公司	S.SHI-TECH有限公司	日本	3C商品買賣	880	880	-	100.00%	865	865	20	20	-	-	子公司	
新加坡太空梭電線有限公司	香港太空梭電線有限公司	香港	電線、電纜、光纖跳接線之製造及買賣、光纖材料、零件、配件之組合及買賣	442,988	442,988	103,221	100.00%	489,533	489,533	(21,818)	(21,818)	0	0	孫公司	
太極有限公司(薩摩亞)	SPACE SHUTTLE HI-TECH CO.,LTD.	SAMOA	電線、電纜、光纖跳接線之製造及買賣、光纖材料、零件、配件之組合及買賣	48,260	48,260	-	100.00%	46,406	46,406	1,301	1,301	0	0	孫公司	
(薩摩亞)	光宙有限公司	SAMOA	光主被動元件之生產、銷售及相關業務	29,290	29,290	-	100.00%	(23)	(23)	(36)	(36)	0	0	孫公司	
香港太空梭電線有限公司	東亮中鉅資訊光電有限公司	中國東亮	新型電子元件、新型儀表元件及工程塑料之生產及銷售	74,647	74,647	-	50.00%	81,486	81,486	19,175	9,587	0	0	孫公司	
SPACE SHUTTLE HI-TECH CO.,LTD.	蘇州太空梭資訊科技有限公司	中國蘇州	電線、電纜、光纖跳接線之製造及買賣、光纖材料、零件、配件之組合及買賣	48,260	48,260	-	100.00%	46,406	46,406	1,301	1,301	0	0	孫公司	
光宙有限公司	光梭光電(蘇州)有限公司	中國蘇州	研發、生產光電子器件等新型電子器件及關聯產品，銷售自產產品並提供相關售後技術服務	29,290	29,290	-	100.00%	(23)	(23)	(36)	(36)	0	0	孫公司	

附表三 大陸投資資訊

單位：新台幣仟元

大陸被投資 公司名稱	主 要 項 目	業 務	實收資本額	投資方式 (註一)	本 期 初 自 匯 出 資 金 額	本 期 匯 出 或 收 回 資 金 額	本 期 匯 出 資 金 額	本 期 匯 出 或 收 回 資 金 額	本 期 末 自 本 國 匯 出 資 金 額	本 公 司 直 接 或 間 接 持 有 之 股 份 比 例	本 期 認 列 投 資 (損)益 (註二)	期 末 投 資 價 值 帳 面	截 至 本 期 止 已 匯 回 台 灣 之 投 資 收 益
東莞中鉅資訊光 電有限公司	新型電子元件、新型儀 表元件及工程塑料之生 產與銷售	業	\$104,276	(二)	\$74,647	\$0	\$0	\$0	\$74,647	50.00%	2. \$9,587	\$81,486	\$0
蘇州太空梭資訊 科技有限公司	電線、電纜、光纖跳線 之製造及買賣、光纖材 料、零件、配件之組合 及買賣	業	48,260	(二)	48,260	0	0	0	48,260	100.00%	2. 1,301	46,406	0
光梭光電(蘇州) 有限公司	研發、生產光電子器 件等新型電子元件及關 聯產品，銷售自產產品 並提供相關售後技術服 務	業	29,290	(二)	29,290	0	0	0	29,290	100.00%	2. (36)	(23)	0

本 期 末 累 計 自 本 國 匯 出 資 金 額	依 經 濟 部 投 審 會 核 准 投 資 金 額	依 經 濟 部 投 審 會 規 定 赴 大 陸 地 區 投 資 限 額 (註三)
\$152,197	\$301,314	\$674,160

註一：投資方式區分為下列五種，標示種類別即可：

- (一) 經由第三地區匯款投資大陸公司
- (二) 透過第三地區投資設立公司再投資大陸公司
- (三) 透過轉投資第三地區現有公司再投資大陸公司
- (四) 直接投資大陸公司
- (五) 其他方式

註二：本期認列投資損益溢中：

- (一) 若屬籌備中，尚無投資損益者，應予註明
- (二) 投資損益認列損益基礎分為下列三種，應予註明
 1. 經與中華民國會計師事務所所有合作關係之國際性會計師事務所查核發證之財務報表
 2. 經台灣母公司簽證會計師查核發證之財務報表
 3. 其他：自行結算

註三：依據經濟部93年3月1日經審字第09304602280號令規定之限額

附表四 與大陸被投資公司之進、銷貨金額及百分比與相關應付(收)款項之期末餘額及百分比

進(銷)貨之公司	交易對象	關係	交易情形			交易條件與一般交易不同之情形及原因		應收(付)票據、帳款		備註	
			進(銷)貨	金額	佔總進(銷)貨之比率	授信期間	單價	授信期間	餘額		佔總應收(付)票據帳款之比率
太空梭高傳真資訊科技公司	蘇州太空梭電線有限公司	孫公司	銷貨	\$34,506	1.06	按一般收款條件	雙方議定	相同	\$13,151	1.67	係間接經由第三地區交易

附表五：95年度母子公司間業務關係及重要交易往來情形

編號 (註一)	交易人名稱	交易往來對象	與交易人 之關係 (註二)	交易往來情形			佔合併總營收或總資 產之比率(註三)
				科目	金額(註四)	交易條件	
0	太空梭高傳真資訊科技股份有限公司	香港太空梭電線有限公司	1	加工費	\$771,167	按一般條件辦理	2.112%
0	太空梭高傳真資訊科技股份有限公司	香港太空梭電線有限公司	1	管理費用	73,054	按一般條件辦理	2.00%
0	太空梭高傳真資訊科技股份有限公司	香港太空梭電線有限公司	1	其他應付款	51,750	按一般條件辦理	1.46%
0	太空梭高傳真資訊科技股份有限公司	蘇州太空梭資訊科技有限公司	1	銷貨收入	34,506	按一般條件辦理	0.94%
0	太空梭高傳真資訊科技股份有限公司	蘇州太空梭資訊科技有限公司	1	應收帳款	13,151	按一般條件辦理	0.37%
0	太空梭高傳真資訊科技股份有限公司	光梭光電(蘇州)有限公司	1	其他應收款	2,614	按一般條件辦理	0.07%
0	太空梭高傳真資訊科技股份有限公司	東莞中鉅資訊光電有限公司	1	其他收入	3,505	按一般條件辦理	0.10%
0	太空梭高傳真資訊科技股份有限公司	太極有限公司(薩摩亞)	1	其他應付款	3,058	按一般條件辦理	0.09%
1	香港太空梭電線有限公司	東莞中鉅資訊光電有限公司	3	其他應收款	6,187	按一般條件辦理	0.17%
2	蘇州太空梭資訊科技有限公司	東莞中鉅資訊光電有限公司	3	銷貨成本	5,345	按一般條件辦理	0.15%
2	蘇州太空梭資訊科技有限公司	東莞中鉅資訊光電有限公司	3	應付帳款	4,045	按一般條件辦理	0.11%

註一：母公司及子公司相互間之業務往來資訊應分別於編號欄註明，編號之填寫方法如下：

1. 母公司填0。

2. 子公司依公司別由阿拉伯數字1開始依序編號。

註二：與交易人之關係有以下三種，標示種類即可：

1. 母公司對子公司。

2. 子公司對母公司。

3. 子公司對子公司。

註三：交易往來金額佔合併總營收或總資產比率之計算，若屬資產負債科目者，以期末餘額佔合併總資產之方式計算；若屬損益科目者，以期中累積金額佔合併總營收之方式計算。

註四：於編製合併財務報表時業已沖銷。

六、公司及其關係企業發生財務週轉困難情事及其對本公司財務狀況之影響：無。

柒、財務狀況及經營結果之檢討分析與風險管理

一、財務狀況比較分析

分析基準：前後期變動達 20% 以上者，且變動金額達 10,000 仟元者

單位：新台幣仟元；%

項 目 \ 年 度	95 年度	94 年度	差 異	
			金 額	%
流動資產	1,737,485	1,648,734	88,751	5.38
基金及投資	551,165	601,277	(50,112)	(8.33)
固定資產	933,400	1,335,875	(402,475)	(30.13)
其他資產	45,410	73,488	(28,078)	(38.21)
資產總額	3,267,460	3,659,374	(391,914)	(10.71)
流動負債	1,329,585	1,289,362	40,223	3.12
長期負債	248,601	540,715	(292,114)	(54.02)
其他負債	3,874	3,639	235	6.46
負債總額	1,582,060	1,833,716	(251,656)	(13.72)
股 本	2,449,294	3,637,953	(1,188,659)	(32.67)
資本公積	9,128	9,128	0	0.00
保留盈餘	(770,523)	(1,818,659)	1,048,136	57.63
股東權益總額	1,685,400	1,825,658	(140,258)	(7.68)

變動主要原因及其影響及未來因應計劃說明：

1. 固定資產減少，主係本期將已達耐用年限資產予以報廢及依公平市價評估認列減損損失所致。
2. 其他資產減少，主係遞延費用陸續攤提完畢所致。
3. 長期負債減少，主係本期私募辦理現金增資。
4. 股本減少及保留盈餘增加，主係本期減資彌補虧損所致。

二、經營結果之檢討與分析

(一)經營結果比較分析：增減比例達 20%且變動金額達 10,000 仟元以者。

單位：新台幣仟元；%

項 目	95 年度	94 年度	增(減)金額	變動比例(%)	項次
營業收入總額	\$3,320,125	\$2,553,739	766,386	30.01	1
減：銷貨退回	(41,165)	(27,623)	13,542	49.02	2
銷貨折讓	(14,393)	(22,312)	(7,919)	(35.49)	
營業收入淨額	3,264,567	2,503,804	760,763	30.38	
營業成本	(2,925,508)	(2,248,339)	677,169	30.12	1
營業毛利	339,059	255,465	83,594	32.72	1
營業費用	(287,246)	(297,722)	(10,476)	(3.52)	
營業利益	51,813	(42,257)	94,070	222.61	3
營業外收入及利益	40,089	13,189	26,900	203.96	4
營業外費用及損失	(239,512)	(764,960)	(525,448)	(68.69)	5
繼續營業部門稅前淨利	(147,610)	(794,028)	646,418	81.41	6
所得稅(費用)利益	3,690	6,067	(2,377)	(39.18)	
繼續營業部門稅後淨利	(143,920)	(787,961)	644,041	81.74	6

增減比例變動分析說明：

1. 本期因接單情形良好，自第二季起調整價格，故使營業收入及成本皆增加。
2. 銷貨退回增加，主係產品規格不符客戶要求，產生退回之情形。
3. 營業利益增加，主係營業毛利增加所致。
4. 營業外收入及利益增加，主係上期兌換損益淨額表達所致。
5. 營業外費用及損失減少，主係上期報廢與公司經營策略不符之存貨及依成本與市價孰低法認列相關存貨跌價損失較多所致。
6. 本期淨損減少，主係上期認列存貨跌價及呆滯損失較多所致。

(二)營業毛利變動分析

單位：新台幣仟元

	前後期增 減變動數	差異原因			
		售價差異	成本價格差異	銷售組合差異	數量差異
營業毛利	83,594	292,245	(264,144)	7,961	47,532

說明：

1. 本期 3C 連接組裝產品，因銅價上漲，調漲售價，產生價格有利差，且銷售狀況良好，使銷量上升，產生銷售組合有利差。
2. 本期因部分客戶擴廠，購買量增加，故銷量上升，以致產生有利之數量差異。

三、現金流量

(一)最近二年度流動性分析(增減比例達 20%以上)

項 目	年 度		增減比例%
	95 年 12 月 31 日	94 年 12 月 31 日	
現金流量比率 %	-	-	-
現金流量允當比率 %	21.14	16.79	25.91
現金再投資比率 %	-	-	-

增減比例變動分析說明：

主要係本期營業活動產生之淨現金流出減少。

(二)未來一年現金流動性分析

單位：新台幣仟元

期初現金 餘額 (1)	預計全年來自 營業活動淨現 金流量(2)	預計全年 現金流入 (出)量(3)	預計現金剩餘 (不足)數額 (1)+(2)+(3)	現金不足額之補救措施	
				投資計畫	理財計畫
49,217	328,337	(472,755)	(95,201)	-	300,000
<p>(一)未來一年年度現金流量變動情形分析：</p> <p>(1) 營業活動：預計營業活動產生現金流入。</p> <p>(2) 投資活動：預計投資活動產生現金流出，主係固定資產資本支出及長期投資所致。</p> <p>(3) 融資活動：預計融資活動產生現金流出，主係償還銀行借款所致。</p> <p>(二)預計現金不足額之補救措施及流動性分析：</p> <p>擬以發行國內可轉換擔保公司債300,000仟元或其他方式籌措資金償還銀行借款及充實營運資金，以加強流動比率及改善財務結構。</p>					

四、最近年度重大資本支出對財務業務之影響：無。

五、最近年度轉投資政策、其獲利或虧損之主要原因、改善計畫及未來一年投資計劃：無。

(一) 本年度投資金額超過實收資本額百分之五者：無。

(二) 未來一年投資計畫：無。

六、風險事項情形

(一)利率、匯率變動、通貨膨脹情形對公司損益之影響及未來因應措施：

1. 最近年度利率變動對公司損益之影響及未來因應措施：本公司利息費用約占營業收入 1.30%，利率變動對公司是有一定程度之影響。故今年 96 年度擬發行國內可轉換擔保公司債，以節省利息支出不至於侵蝕公司獲利能力。
2. 最近年度匯率變動對公司損益之影響及未來因應措施：由於本公司外銷及外購原物料比重均高，為避免產生匯兌損失，在外匯收支相互沖抵下，產生自然避險之效果。依據本公司所定之「從事衍生性商品交易處理程序」視國際經濟局勢發展，審慎研判匯率變動趨勢，以降低匯率之變動影響。
3. 最近年度通貨膨脹對公司損益之影響及未來因應措施：因本公司產品主要原物料為銅，其報價方式皆為短單；如其價格上升，則將此部分對客戶作合理之漲價，故通貨膨脹對公司影響性尚不大。

(二)從事高風險、高槓桿投資、資金貸與他人、背書保證及衍生性商品交易之政策、獲利或虧損之主要原因及未來因應措施：

1. 本公司 95 年度及截至年報刊印日止並未從事有關高風險、高槓桿之投資。
2. 資金貸與他人方面，本公司已依董事會訂定「資金貸予他人作業程序」辦理，截至年報刊印日止並未資金貸與他人。
3. 背書保證方面，本公司已依董事會訂定「背書保證作業程序」辦理，本公司背書保證最高限額為 1,011,240 仟元，95 年及截至年報刊印日背書保證餘額

為 0 仟元。

4. 衍生性商品交易，本公司係依董事會訂定「從事衍生性商品交易處理程序」辦理，95 年及截至年報刊印日衍生性商品交易餘額為 0 仟元。

(三) 未來研發計畫及預計投入之研發費用：

(1) 未來研發計畫：

事業處	產品名稱	開發動機
電線事業處	低煙無鹵素材料之開發與認證	配合全球對於綠色環保之需求及業務市場推展需求。
電線事業處	Cat-7	為因應寬頻網路發展，及市場對於傳輸速度之要求，未來 CAT-7 將逐漸取代 CAT-5e 及 CAT-6
電線事業處	Mini Coaxial Cable	因應市場需求，極細同軸線具有極佳的伸縮性和重量輕的特質，在高頻信號傳輸中能維持良好的阻抗值。同軸線的規範是以使用的場合及使用的需求來定規格 例如用在手機基地台的同軸線會要求 900mhz, 1800mhz 而用在無線區域網路則會要求在 2.4ghz 5ghz
電線事業處	HDMI & Mini HDMI 系列	配合 JAE 開發 SONY PS 3 案，(此遊戲機每台配 2 條 HDMI 產品) 擴大 HDMI 生產線，提升產能至 40 萬 PCS/月，增加高利潤產品產能
電子事業處	HDMI & Mini HDMI 系列	配合 JAE 開發 SONY PS 3 案，(此遊戲機每台配 2 條 HDMI 產品) 擴大 HDMI 生產線，提升產能至 40 萬 PCS/月，增加高利潤產品產能
電子事業處	Mini Coaxial Cable	因應市場需求，極細同軸線具有極佳的伸縮性和重量輕的特質，在高頻信號傳輸中能維持良好的阻抗值。同軸線的規範是以使用的場合及使用的需求來定規格 例如用在手機基地台的同軸線會要求 900mhz, 1800mhz 而用在無線區域網路則會要求在 2.4ghz 5ghz

(2) 96 年度預計投入研發金額為 25,000 仟元，公司現有研發團隊相關工作經驗豐富，有充分能力承接及研發新技術，並掌握先進技術之來源，縮短開發時程，獲致研發成果。

(四) 國內外重要政策及法律變動對公司財務業務之影響及因應措施：

隨著全球環保法規對有害物質的禁用與廢棄回收規定的實施，未來綠色環保系列產品將對以代工生產的台灣系統廠商及各零組件產業造成衝擊。尤其推動環保法規最積極的歐盟，在 2002 年針對電子電機廢棄問題，完成「廢電機電子設備指令

(WEEE)」及「電機電子設備有害物質限用指令 (RoHS)」。明定在 2006 年 7 月起禁用 6 種有害物質，屆時電子、資訊及通訊產品如無法符合相關規定將遭禁止進口。歐盟已於 2003 年 2 月正式公布了 RoHS 指令，此國外重要政策對公司財務業務之影響及因應措施如下列：

(1) 公司應變計畫策略為：開發新供應商、製程改善及更換問題零件。

(2) 截至年報刊印日止，本公司、子公司及關係企業產品都已符合 RoHS 規範，接單出貨情形正常，對本公司財務業務無重大影響。

(五) 科技改變及產業變化對公司財務業務之影響及因應措施：

公司主要從事電腦線材及下游連接器組裝的研發、製造及銷售業務，主要生產 3C 產品用線，包括資訊產品用線、通訊產品用線、消費性電子產品用線及相關週邊連接器的組裝產品。

由於產業處於成熟階段，且在環保意識抬頭之下，特殊線種研發製造及綠色產品的研發成為主要發展方向。而本公司以垂直整合的方式生產電腦線材及下游連接器，擁有上游的抽銅產線及 PVC 材料生產，及下游連接器的組裝產品的全製程的優勢，未來的競爭力將取決於新產品的研發及量產能力而定，而線材事業部的整體獲利狀況則以採購成本的控制及轉嫁能力的程度而論。

為因應科技改變及產業變化針對數位家庭 IA 及 Mobil，包括 HDTV、LCD 或 PDP、多媒體音效、視訊及遊戲機等，及車內的電子產品如 GPS、車用微型電腦、中控系統、引擎電子點火系統等，電子連接線的運用範圍漸趨廣泛，對於 HDMI 及 DVI Cable 線等高毛利產品的出貨比重的提高，將有助於獲利能力的提升。

在環保意識抬頭之下，未來綠色產品為主要研發方向，線材及連接器產業目前也著眼於低煙無鹵素產品的開發，目前太空梭公司已取得 SONY 綠色夥伴的資格。

太空梭公司電子事業部已針對 HDMI、DVI、PDP 及 LCD VGA Cable 等高毛利產品為其展重心，未來考慮跨入車用連接器生產領域，並逐漸放棄較低毛利的相關產品，以選擇性接單的模式改善連接器部門的獲利狀況。

(六) 企業形象改變對企業危機管理之影響及因應措施：不適用。

(七) 進行併購之預期效益及可能風險：不適用。

(八) 擴充廠房之預期效益及可能風險：不適用。

(九) 進貨或銷貨集中所面臨之風險：

(1) 銷貨集中：近兩年銷貨比重佔 10% 以上者僅有兩家客戶，皆係著眼於長期性的配合，因電腦線大批量生產較符合成本效益，因此客戶集中有助於成本的降低，但相對於有轉單之風險，故太空梭不斷建立與系統廠商之關係，將重心轉移至與 OEM 大廠配合開發新客戶、以降低銷貨過於集中之狀況，另產品多元化及種類之多樣化亦有助於客戶群之分散，達到擴大行銷通路分散風險之目標。

(2) 進貨集中：供貨金額佔採購金額 10% 以上之供應商，皆為銅材及化工材料（為電腦線材之主要材料）供應商，目前國內市場屬寡占市場，其中銅材為興揚、台一及巨豐等公司採購，價格與國際市場連動，故除著重其供貨品質外，供貨量之穩定及與公司之配合狀況是最大考量因素，惟本公司為分散料源，採直接購入母銅自行抽成細銅外，並開發其他料源，以增進產製之掌控能力及附加價值。塑化材料方面，為分散料源，本公司亦開發日本供應管道或直接進入 PVC 膠粒市場採購。

(十) 董事、監察人或持股超過百分之十之大股東，股權之大量移轉或更換對公司之影響及風險：

(1) 董監持股比率：

年度	股本	增(減)比率	董監持股數	佔股本比率
95 年	244,929,379	(67.33)%	74,154,145	30.28%

(2) 股權並未大量移轉，故無對公司影響之風險。

(十一) 經營權之改變對公司之影響及風險：無。

(十二) 訴訟或非訟事件，應列明公司及公司董事、監察人、總經理、實質負責人、持股比例超過百分之十之大股東及從屬公司已判決確定或尚在繫屬中之重大訴訟、非訟或行政爭訟事件，其結果可能對股東權益或證券價格有重大影響者，應揭露其系爭事實、標的金額、訴訟開始日期、主要涉訟當事人及截至年報刊印日止之處理情形：無

(十三) 其他重要風險及因應措施：無。

七、其他重要事項：無

捌、特別記載事項

一、關係企業相關資料

(一)關係企業：

1、列入本期關係企業合併財務報表之從屬公司：

投資公司名稱	子公司名稱	主要營業項目	直接/間接 持股比例
本公司	新加坡太空梭 電線有限公司	電線、電纜、光纖跳接線 之製造及買賣、光纖材 料、零件、配件之組合及 買賣	100.00%
本公司	太極有限公司(薩摩亞)	一般投資業	100.00%
本公司	S. SHI-TECH 有限會社	3G 商品買賣	100.00%
新加坡太空梭 電線有限公司	香港太空梭 電線有限公司	電線、電纜、光纖跳接線 之製造及買賣、光纖材 料、零件、配件之組合及 買賣	100.00%
太極有限公司 (薩摩亞)	SPACE SHUTTLE HI-TECH CO., LTD.	電線、電纜、光纖跳接線 之製造及買賣、光纖材 料、零件、配件之組合及 買賣	100.00%
太極有限公司 (薩摩亞)	光宙有限公司	光主被動元件之生產、銷 售及相關業務	100.00%
香港太空梭電 線有限公司	東莞中鉅資訊 光電有限公司	新型電子元件、新型儀表 元件及工程塑料之生產 及銷售	50.00%
光宙有限公司	光梭光電(蘇州) 有限公司	研發、生產光電子器件等 新型電子元器件及關聯 產品,銷售自產產品並提 供相關售後技術服務	100.00%
SPACE SHUTTLE HI-TECK CO., LTD.	蘇州太空梭資訊 科技有限公司	電線、電纜、光纖跳接線 之製造及買賣、光纖材 料、零件、配件之組合及 買賣	100.00%

2、95 年度合併財務報表之子公司包括新加坡太空梭電線有限公司及香港太空梭電線有限公司。

3、各關係企業基本資料：

單位：新台幣仟元

企業名稱	設立日期	地 址	實收資本額	主 要 營 業 或 生 產 項 目
控制公司：				
太空梭高傳真資訊科技股份有限公司	74.10.16	新竹縣芎林鄉五龍村五和街226號	2,449,294	電線、電纜、光纖跳線之製造及買賣、光纖材料、零件、配件之組合及買賣
從屬公司：				
新加坡太空梭電線有限公司	86.03.07	51, Anson Road, #02-16, Anson Centre, Singapore 079904	444,962	電線、電纜、光纖跳線之製造及買賣、光纖材料、零件、配件之組合及買賣
Space Shuttle Hi-Tech Co., Ltd	89.10.24	TrustNet Chambers, P.O. BOX 217 Apia Samoa	48,260	電線、電纜、光纖跳接線之製造及買賣、光纖材料、零件、配件之組合及買賣
太極有限公司	92.06.25	TrustNet Chambers, P. O. Box 1225, Apia, Samoa.	89,518	一般投資業
S. SHI-TECH 有限會社	92.06.05	東京都練馬區大泉學園町7-1-35	880	3C 商品買賣
香港太空梭電線有限公司	86.07.14	香港新界葵花興芳路新都會廣場二座2209室	442,988	電線、電纜、光纖跳線之製造及買賣、光纖材料、零件、配件之組合及買賣
蘇州太空梭資訊科技有限公司	91.05.10	江蘇省蘇州市吳中區光福鎮	48,260	電線、電纜、光纖跳線之製造及買賣、光纖材料、零件、配件之組合及買賣
光宙有限公司	92.07.24	TrustNet Chambers, P. O. Box 1225, Apia, Samoa.	29,290	光主被動元件之生產、銷售及相關業務
東莞中鉅資訊光電有限公司	91.07.25	中國廣東省東莞市厚街鎮溪頭管理區	74,647	新型電子元件、新型儀表元件及工程塑料之生產及銷售
光梭光電(蘇州)有限公司	92.09.30	中國江蘇省蘇州市蘇州新區何山路368號	29,290	研發、生產光電子器件等新型電子元器件及關聯產品，銷售自產產品並提供相關售後技術服務

4、各關係企業董事、監察人及總經理資料：

單位：仟股；%

企 業 名 稱	職 稱	姓 名 或 代 表 人	持 有 股 份	
			股 數	持 股 比 例
控制公司：				
	董 事 長 兼 總 經 理	羅輝龍	5,565	6.35
	董 事	紅帥工業股份有限公司 代表人：王坤鈿	10,489	4.28
	董 事	久聯投資股份有限公司 代表人：林信佑	8,391	3.43
	董 事	羅秋香	6,949	2.84
	董 事	駱秋香	16,029	6.54
	董 事	實英實業股份有限公司 代表人：邱秋林	10,997	4.49
	董 事	王清忠	4,097	1.67
	監 察 人	魏弘毅	10	0.00
	監 察 人	陳月娥	1,628	0.66
從屬公司：				
新加坡太空梭 電線有限公司	董 事 長	羅輝龍	-	-
	大 股 東	太空梭高傳真資訊 科技股份有限公司	22,066	100
Space Shuttle Hi-Tech Co., Ltd	董 事 長 兼 總 裁	羅輝龍	-	-
	大 股 東	太空梭高傳真資訊 科技股份有限公司	-	100
太極有限公司	董 事 長 兼 總 裁	羅輝龍	-	-
	大 股 東	太空梭高傳真資訊 科技股份有限公司	10,000	-
香港太空梭電線 有限公司	大 股 東	太空梭高傳真資訊 科技股份有限公司	-	-
	董事兼總經理	羅輝龍	-	-
	大 股 東	新加坡太空梭電線 有限公司	103,221	100
蘇州太空梭資訊 科技有限公司	董 事 長	羅輝龍	-	-
	董 事	羅俊賢	-	-

企 業 名 稱	職 稱	姓 名 或 代 表 人	持 有 股 份	
			股 數	持 股 比 例
	董 事	黃 金 章	-	-
	大 股 東	Space Shuttle Hi-Tech Co., Ltd	-	100
光 宙 有 限 公 司	大 股 東	太 空 梭 高 傳 真 資 訊 科 技 股 份 有 限 公 司	-	100
	董 事 兼 總 經 理	吳 武 州	-	-
	大 股 東	太 極 有 限 公 司	-	-
東 莞 中 鉅 資 訊 光 電 有 限 公 司	大 股 東	太 空 梭 高 傳 真 資 訊 科 技 股 份 有 限 公 司	-	50
	董 事 兼 總 經 理	羅 輝 龍	-	-
	大 股 東	香 港 太 空 梭 電 線 有 限 公 司	-	-
光 梭 光 電 (蘇 州) 有 限 公 司	大 股 東	太 空 梭 高 傳 真 資 訊 科 技 股 份 有 限 公 司	-	100
	董 事 兼 總 經 理	羅 輝 龍	-	-
	大 股 東	香 港 太 空 梭 電 線 有 限 公 司	-	-

5、關係企業營運概況：

單位：除每股盈餘為新台幣
元外，餘為新台幣仟元

企業名稱	資本額	資產總值	負債總額	淨值	營業收入	營業利益	本期純益 (稅後)	每股盈餘 (稅後)
控制公司： 太空梭高傳真資訊科技股份有限公司	2,449,294	3,267,460	1,582,060	1,685,400	3,264,567	51,813	(396,023)	(1.31)
從屬公司： 新加坡太空梭電線有限公司	444,962	489,533	-	-	-	-	(21,818)	22.19
SPACE SHUTTLE HI-TECH CO., LTD 太極有限公司	48,260	46,406	-	-	-	-	1,301	同帳面金額
香港太空梭電線有限公司	89,518	50,817	-	-	-	-	1,070	5.08
蘇州太空梭資訊科技有限公司	442,988	489,533	-	-	-	-	(21,818)	同帳面金額
光宙有限公司	48,260	46,406	-	-	-	-	1,301	同帳面金額
東莞中鉅資訊光電有限公司	29,290	(23)	-	-	-	-	(36)	同帳面金額
光梭光電(蘇州)有限公司	74,647	81,486	-	-	-	-	9,587	同帳面金額
	29,290	(23)	-	-	-	-	(36)	同帳面金額

二、最近年度及截至刊印日止私募有價證券辦理情形

(一) 私募有價證券資料：

日期 項目	95年03月24日 (註1)	95年11月21日 (註1)
私募有價證券種類 (註2)	普通股	普通股
股東會或董事會通過日期與數額 (註3)	股東會通過日期為94/11/30 發行數額為35,000,000股	股東會通過日期為95/06/14 發行數額為28,000,000股
價格訂定之依據及 合理性	以94年11月30日董事會決議前一、三或五個營業日普通股收盤平均數，擇較高者為參考價格，未低於參考價之80%。	以95年11月17日董事會決議前一、三或五個營業日普通股收盤平均數，擇較高者為參考價格，未低於參考價之80%。
特定人選擇之方式 (詳私募有價證券 之執行情形)	符合證券交易所第43條之六第一項	符合證券交易所第43條之六第一項
辦理私募之必要理由	本公司目前尚需挹注營運資金，惟如透過公開募集發行有價證券方式籌資，恐不易順利於短期內取得所需資金，爰擬透過私募方式向特定人籌募款項，以免影響公司正常營運並可提高公司籌資靈活性與機動性。	本公司目前尚需挹注營運資金，惟如透過公開募集發行有價證券方式籌資，恐不易順利於短期內取得所需資金，爰擬透過私募方式向特定人籌募款項，以免影響公司正常營運並可提高公司籌資靈活性與機動性。

註1：欄位多寡視實際辦理次數調整，若有分次辦理私募有價證券者應分別列示。

註2：係填列普通股、特別股、轉換特別股、附認股權特別股、普通公司債、轉換公司債、附認股權公司債、海外轉換公司債、海外存託憑證及員工認股權憑證等私募有價證券種類。

註3：屬私募公司債而無需股東會通過者，應填列董事會通過日期與數額。

註4：辦理中之私募案件，若已洽定應募人者，並將應募人名稱或姓名及與公司之關係予以列明。

(二) 私募有價證券執行情形：

(1) 私募有價證券種類：普通股

價款繳納完成日期：95年3月24日

報本會備查日期：95年3月29日

私募對象 (註2)	資格條件 (註3)	認購數量	認購價格	與公司關係
黃靜芬	符合證券交易所第 43條之六第一項	909,091	3.30	無關係
李振慧	符合證券交易所第 43條之六第一項	606,061	3.30	董事
黃秀美	符合證券交易所第 43條之六第一項	666,667	3.30	無關係
羅輝龍	符合證券交易所第 43條之六第一項	2,515,151	3.30	董事
駱正達	符合證券交易所第 43條之六第一項	3,030,303	3.30	無關係
駱秋香	符合證券交易所第 43條之六第一項	6,060,606	3.30	董事
王清忠	符合證券交易所第 43條之六第一項	3,030,303	3.30	董事
王坤鈿	符合證券交易所第 43條之六第一項	3,030,303	3.30	董事之法人 代表人
實英實業股份 有限公司	符合證券交易所第 43條之六第一項	10,606,059	3.30	無關係
邱秋林	符合證券交易所第 43條之六第一項	1,515,152	3.30	無關係
陳文漳	符合證券交易所第 43條之六第一項	1,515,152	3.30	無關係
林信祐	符合證券交易所第 43條之六第一項	1,515,152	3.30	無關係

註1：若有分次辦理私募有價證券者應分別列示。

註2：欄位多寡視實際辦理次數調整。

註3：係填列證券交易法第四十三條之六第一項第一款、第二款或第三款。

(二) 私募有價證券執行情形：

(2) 私募有價證券種類：普通股

價款繳納完成日期：95年11月21日

報本會備查日期：95年11月27日

私募對象 (註2)	資格條件 (註3)	認購數量	認購價格	與公司關係
王坤鈿	符合證券交易所第 43條之六第一項	19000000	5.00	董事之法人 代表人
駱秋香	符合證券交易所第 43條之六第一項	19,000,000	5.00	董事
陳月娥	符合證券交易所第 43條之六第一項	2,000,000	5.00	監察人
黃國杰	符合證券交易所第 43條之六第一項	20,000,000	5.00	無關係
實英實業股份 有限公司	符合證券交易所第 43條之六第一項	20,000,000	5.00	無關係
林信祐	符合證券交易所第 43條之六第一項	10,000,000	5.00	董事之法人 代表人
陳健基	符合證券交易所第 43條之六第一項	5,000,000	5.00	無關係
何玉雪	符合證券交易所第 43條之六第一項	5,000,000	5.00	無關係
許慶生	符合證券交易所第 43條之六第一項	2,500,000	5.00	無關係
何玉貞	符合證券交易所第 43條之六第一項	25,000,000	5.00	無關係
羅輝龍	符合證券交易所第 43條之六第一項	12,500,000	5.00	董事

註1：若有分次辦理私募有價證券者應分別列示。

註2：欄位多寡視實際辦理次數調整。

註3：係填列證券交易法第四十三條之六第一項第一款、第二款或第三款。

三、最近年度及截至刊印日止子公司持有或處分本公司股票情形
無。

四、其他必要補充說明事項
無。

五、最近年度及截至刊印日止對股東權益或證券價格有重大影響之事項
無。

太空梭高傳真資訊科技股份有限公司



負責人：羅輝龍

