

股票代碼：2440  
國內可轉換公司債  
代碼：244001



太空梭高傳真資訊科技股份有限公司  
SPACE SHUTTLE HI-TECH CO., LTD.

# 九十六年度年報

太空梭高傳真資訊科技股份有限公司 編製  
中華民國九十七年四月十六日 刊印  
年報查詢網址：<http://newmops.tse.com.tw/>

## 一、本公司發言人：

### 1、發言人：

姓 名：羅輝龍

職 稱：總經理

電 話：(03) 593-5588

電子郵件信箱：<http://www.spaces.com.tw>

### 2、代理發言人：

姓 名：劉恩良

職 稱：總管理處處長

電 話：(03) 593-5588

電子郵件信箱：[william@spaces.com.tw](mailto:william@spaces.com.tw)

## 二、總公司、分公司及工廠之地址及電話：

### 1、總公司

地 址：新竹縣芎林鄉五龍村五和街 226 號

電 話：(03) 593-5588 (代表號)

### 2、分公司：無

### 3、工 廠

地 址：新竹縣芎林鄉五龍村五和街 226 號

電 話：(03) 593-5588 (代表號)

## 三、辦理股票過戶機構：

名 稱：元大證券股份有限公司股務代理部

地 址：台北市承德路三段 210 號 B1 樓

電 話：02-25863117 (代表號)

網 址：<http://www.yuanta.com.tw>

## 四、最近年度財務報告簽證會計師：

會計師姓名：劉克宜、張書成

事務所名稱：立本台灣聯合會計師事務所

地 址：104 台北市南京東路 2 段 72 號 10 樓

電 話：(02)2564-3000(代表號)

網 址：<http://www.bdo.com.tw>

## 五、海外有價證券掛牌買賣之交易場所名稱及查詢 該海外有價證券資訊之方式：無

## 六、公司網址：<http://www.spaces.com.tw>

## 目 錄

壹、致股東報告書	1
貳、公司簡介	2
參、公司治理報告	5
一、組織系統圖	5
二、董事、監察人、總經理、副總經理、協理、各部門及分支機構主要主管資料	8
三、公司治理運作情形	16
四、會計師公費資訊	23
五、更換會計師資訊	23
六、公司之董事長、總經理、負責財務或會計事務之經理人，最近一年內曾任職於簽證會計師所屬事務所或其關係企業者	24
七、最近年度及截至年報刊印日止，董事、監察人、經理人及持股比例超過百分之十股東股權移轉及股權質押變動情形	24
八、持股比例占前十大股東間互為財務會計準則公報第六號關係人關係之資訊	25
九、公司、公司之董事、監察人、經理人及公司直接或間接控制之事業對同一轉投資之持股數，並合併計算綜合持股比例。	26
肆、募資情形	27
一、資本及股本	27
二、公司債辦理情形	31
三、特別股、海外存託憑證、員工認股權憑證或併購（包含合併、收購及分割）之辦理情形	31
四、資金運用計劃執行情形	31
伍、營業概況	32
一、業務內容	32
二、市場及產銷概況	36
三、最近二年及截至年報刊印日止從業員工資料	46
四、環保支出資訊	46
五、勞資關係	46
六、重要契約	47
陸、財務概況	48
一、最近五年度簡明資產負債表及損益表	48
二、最近五年度財務分析	50
三、最近年度財務報告之監察人審查報告書	52
四、最近年度財務報表，含會計師查核報告、兩年對照之資產負債表、損益表、股東權益變動表、現金流量表及附註或附表	53
五、最近年度經會計師查核簽證之母子公司合併財務報表	95
六、公司及其關係企業發生財務週轉困難情事及其對本公司財務狀況之影響	138
柒、財務狀況及經營結果之檢討分析與風險管理	139

一、財務狀況比較分析 .....	139
二、經營結果之檢討與分析 .....	149
三、現金流量 .....	141
四、最近年度重大資本支出對財務業務之影響 .....	141
五、最近年度轉投資分析表 .....	141
六、風險事項情形 .....	142
七、其他重要事項：無 .....	146
捌、特別記載事項 .....	147
一、關係企業相關資料 .....	147
二、最近年度及截至刊印日止私募有價證券辦理情形 .....	152
三、最近年度及截至刊印日止子公司持有或處分本公司股票情形 .....	152
四、其他必要補充說明事項 .....	152
五、最近年度及截至刊印日止對股東權益或證券價格有重大影響之事項 .....	152

## 壹、致股東報告書

各位股東女士、先生：

民國九十六年全球原物料之價格持續攀升，且中國持續強勁之經濟成長力，使得其民生物資價格也普遍上揚，用人成本逐年上升，面對各項經營成本上升之壓力，及產業市場競爭壓力依舊激烈之環境，在經營上更為艱辛。儘管外在條件不佳，惟經公司經營團隊調整營運策略、改善整體組織架構，掌握客戶需求及市場發展趨勢，提昇生產技術及產品品質，並加強各項成本費用之控制，且經全體員工努力下，於九十六年度轉虧為盈，整體獲利大幅成長。

營業計劃實施成果

單位：新台幣仟元

	九十六年度金額	九十五年度金額	增(減)金額	增(減)比率
營業收入	3,558,149	3,018,637	539,512	17.87%
營業毛利	349,017	304,259	44,758	14.71%
營業費用	238,285	252,512	(14,227)	(5.63%)
營業淨利	110,732	51,747	58,985	113.99%
稅前淨利	145,800	(396,023)	541,823	136.82%

展望新的一年，全球原物料之價格雖將持續波動，經濟環境因素多變，公司除朝穩健之經營模式外，更將持續加強調整產品組合、提高戰略性商品的開發及生產能力，擴大銷售通路，提升品質及製程能力，降低生產成本，以提高競爭力及獲利能力，並積極面對多變之經濟環境。另於市場面，除保持原有之市場佔有率外，亦將增擴銷售領域 EX: 個人電腦 NB、手機及網通產品之電子線&無線產品同軸 RF CABLE, 另一重點方向為因應 USA 建築法規防火等級更高之 CMP TEFLON CABLE 應用於 HDMI, VGA, LAN 等為本年度之重點產品。基於此，公司民國九十七年銷售量目標將成長 10% 以上，使公司在穩健之基礎上持續成長。

本人深信，在整體經營團隊的帶領下及各位股東鼎力支持，全體員工一致努力下，公司九十七年度之成長將創造出更亮麗的營收與獲利，回饋予全體股東。

敬祝各位股東女士、先生

身體健康！萬事如意！

董事長：羅輝龍



## 貳、公司簡介

### 一、設立日期

(一)設立日期：民國 74 年 10 月 16 日。

(二)總公司、分公司及工廠之地址及電話：

公司地址：新竹縣芎林鄉五龍村五和街226號

電話：(03)593-5588(代表號)

### 二、公司沿革

年度	重 要 記 事
民國 74 年	- 公司成立，定名為太空梭高傳真電線工業有限公司，並設立於台北縣土城鄉中央路二段。 - 經營電子、電腦線材、光纖電纜等製造、加工及買賣等業務。 - 額定及實收資本額為新台幣貳佰萬元。 - 取得符合 UL、CSA 安全規格之合格工廠資格。
民國 75 年	- 開發 MONO MONITOR CABLE，並大量生產，成為主力產品。
民國 76 年	- 取得 CL2 高耐燃材質規格之認證。
民國 77 年	- 公司名稱更改為太空梭高傳真電線工業股份有限公司。 - 額定及實收資本額增加至新台幣壹仟萬元。 - 陸續引進 HP4194、8753、TDR 等高精密度之網路分析儀器，以確保產品品質。
民國 78 年	- 額定及實收資本額增加至新台幣肆仟萬元。 - 11 月公司並遷至台北縣樹林鎮西圳街 7-3 號。
民國 79 年	- 取得 COMMUNICATION CABLE 高耐燃材質規格之認證。
民國 81 年	- 營業額為新台幣 427,787 仟元。
民國 83 年	- 開發完成高解析度 VGA(MONITOR) CABLE，並大量生產，成為主力產品。 - 額定及實收資本額增加至新台幣玖仟伍佰萬元，營業額亦增為新台幣 668,748 仟元。
民國 84 年	- 開發完成 IEEE1284(PRINTER、SCANNER) 及 SCSI(HDD)系列之線材，並大量生產，成為另一群主力產品。 - 取得 ISO-9002 國際品質認證。 - 引進 DCM 公司之測量高頻規格的網路分析儀器，以提昇產品品質。 - 額定及實收資本額增加至新台幣壹億玖仟伍佰萬元，營業額亦增新台幣 770,310 仟元。
民國 85 年	- 取得 CMR CATEGORIES 5 高耐燃材質規格之認證。 - 領先同業開發完成超高頻之 IEEE1394、USB 及 EVC 等系列之線材，並接受客戶之小量訂單試產，成為未來另一系列之主力產品。 - 額定及實收資本額增加至新台幣參億玖仟伍佰萬元，營業額亦增為新台幣 914,083 仟元。

## 年度

## 重 要 記 事

- 民國 86 年 - 竹東廠第一期廠房於 86 年 12 月底落成啟用。  
 - 轉投資新加坡控股公司，並成立香港太空梭子公司，以擴展海外行銷及生產據點。  
 - 實收資本額增加至新台幣伍億捌仟萬元，營業額亦增為新台幣 1,494,101 仟元。
- 民國 87 年 - 實收資本額增加至新台幣捌億元，營業額亦增為新台幣 1,767,688 仟元。  
 - 率先開發完成超高頻之 LVDS 線材及高耐燃、耐硫化、無毒之 PVC 材料。  
 - 自歐、美、日等國引進全自動化、高精密、高效率的機器設備，並大量生產高傳輸之資訊、通訊及消費性電子等 3C 產品用線。  
 - 總公司遷入新竹新廠房，使廠辦合一，提高經營效率。
- 民國 88 年 - 領先推出軟性排線(FFC)、對絞排線(TFC)、Category 5 Enhanced350MHz、USB1.1 版及 LCD MONITOR 訊號線等新產品，以提高市場競爭力。  
 - 額定資本額增加至新台幣壹拾貳億伍仟萬元，實收資本額增加至新台幣玖億貳仟伍佰萬元整。
- 民國 89 年 - 實收資本額增加至新台幣壹拾億柒仟貳佰萬元，並於 11 月 1 日於台灣證券交易所股份有限公司掛牌上市。  
 - 自歐、美等國引進產製光纖通訊產品的機器設備，將生產高品質之各項光纖產品。
- 民國 90 年 - 實收資本額增加至新台幣壹拾伍億元。  
 - 自美國引進光被動元件生產設備及技術，並自行研發新產品。
- 民國 91 年 - 實收資本額增加至新台幣壹拾伍億柒仟柒佰伍拾捌萬元。  
 - 發行國內第一次無擔保轉換公司債新台幣柒億伍仟萬元。  
 - 透過第三地區間接在中國設立蘇州太空梭及東莞中鉅公司，專司生產及銷售供應中國內銷市場。
- 民國 92 年 - 實收資本額增加至新台幣壹拾玖億陸仟捌佰零柒萬元。  
 - 於國內投資光主動元件生產。  
 - 透過第三地區間接在中國設立蘇州光梭光電有限公司，專司光通訊產品之生產及銷售，供應中國內銷市場及海外市場。  
 - 投入生產及銷售高精度多媒體介面( HDMI ) 用線材。  
 - 處分樹林廠。
- 民國 94 年 - 實收資本額增加 新台幣 1,000,000,000 元。  
 - 國內第一次無擔保轉換公司債債券收回全部未轉換之公司債。
- 民國 95 年 - 實收資本額增加 新台幣 920,909,090 元。  
 - 減資彌補虧損減少實收資本額 新台幣 1,818,659,080 元。  
 - 決議清算蘇州光梭光電有限公司

年度

重 要 記 事

---

- 12 月份裁撤光被動及光纜事業處。
- 民國 96 年 - 3 月份出售光主動部門之存貨及固定資產及遞延費用。
- 減資彌補虧損減少實收資本額 新台幣 770,522,830 元。



## 參、公司治理報告

### 一、組織系統圖

#### (一)組織結構

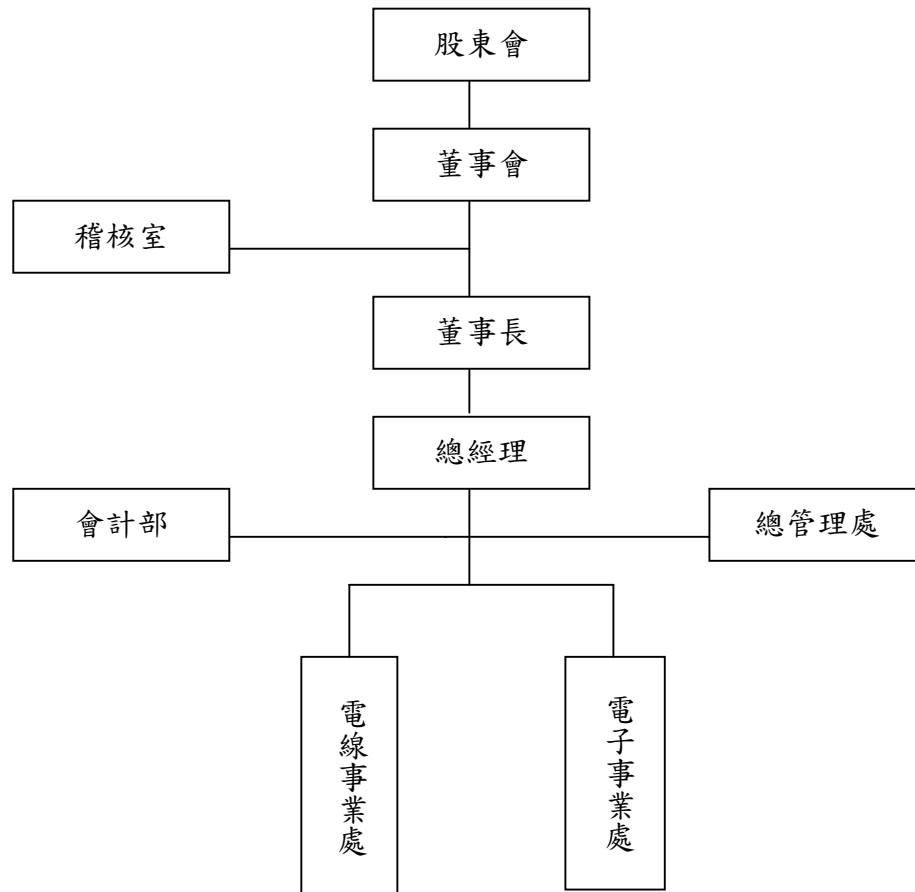

(二)各主要部門所營業務

部 門	職 掌
董 事 會	業務方針之決定、各項法定章則之審定、預決算之審查及其他依法令與股東會賦予之職權。
董 事 長	召開董事會、監督總經理執行董事會決議事項。
總 經 理	執行董事會政策決議事項及營運策略，負責整合企業各業務部門主管推展各項業務，並訂定內部管理制度。
稽 核 室	檢查及覆核各單位內部控制制度落實執行情形並衡量營運之效果及效率。
總管理處	<ol style="list-style-type: none"> <li>1. 規劃構建集團企業相關財務、管理及資訊等幕僚作業體系。</li> <li>2. 規劃建立集團企業投資評估、目標管理及績效分析等控制作業系統。</li> </ol>
會 計 部	<ol style="list-style-type: none"> <li>1. 建立健全之會計制度及協助稽核與職掌相關之內部控制制度執行情形。</li> <li>2. 財務及稅務報表之編制與分析。</li> <li>3. 海外投資公司會計管理。</li> <li>4. 監督公司財產之運用、記錄及管理。</li> <li>5. 管理會計之建立與推行。</li> <li>6. 參與各種籌資及IPO計畫相關事宜。</li> <li>7. 董事會及股東會相關事宜。</li> <li>8. 上市公司依法應行辦理業務。</li> </ol>
電線事業處	<ol style="list-style-type: none"> <li>1. 承總公司之經營策略，訂定事業處之目標及執行實施計畫。</li> <li>2. 事業處營業預算之編制、執行及管控。</li> <li>3. 事業處之專案改善計劃制訂及執行。</li> <li>4. 事業處年度教育訓練計畫制訂及實施。</li> <li>5. 事業處稽核系統的改善與稽核計畫的執行。</li> <li>6. 事業處產品市場開發、行銷及售後服務。</li> <li>7. 事業處管理系統的改善、各項標準的檢討及維護。</li> <li>8. 事業處應收、應付帳款的管理。</li> <li>9. 事業處產品及生產的技術及研發的管理。</li> <li>10. 事業處生產成本&amp;產能配置合理性管理。</li> <li>11. 事業處引進人才&amp;培育。</li> </ol>

部 門	職 掌
電子事業處	<ol style="list-style-type: none"> <li>1. 承總公司之經營策略，訂定事業處之目標及執行實施計畫。</li> <li>2. 領導事業處之目標管理以達管理承諾。</li> <li>3. 預算執行及管控。</li> <li>4. 專案改善計劃及執行。</li> <li>5. 年度教育訓練擬訂及實施。</li> <li>6. 稽核系統的執行與落實。</li> <li>7. 內外市場開發、行銷及售後服務。</li> <li>8. 管理系統的改善、各項標準的檢討及維護。</li> <li>9. 事業處應收、應付帳款的管理。</li> <li>10. 事業處產品及生產的技術及研發的管理。</li> <li>11. 生產成本&amp;產能配置合理性管理。</li> <li>12. 人才引進&amp;培育。</li> </ol>

二、董事、監察人、總經理、副總經理、協理、各部門及分支機構主管資料

(一) 董事、監察人資料

單位：股；% 97年3月18日

職稱	姓名	初次選任日期	任期	選(就)任日期	選任時持有股份		現在持有股數		配偶、未成年子女現在持有股份		利用他人名義持有股份		主要經歷(學)	目前兼任本公司及其他公司之職務	具配偶或二親等以內關係之其他主管、董事或監察人	
					股數	持股比例	股數	持股比例	股數	持股比例	股數	持股比例			職稱	姓名
董事長	羅輝龍	86.06.16	3年	94.11.30	22,279,274	6.66	8,490,192	5.06	83,234	0.05	-	-	華夏工專大同公司	董事	羅秋香	兄妹
董事	羅秋香	90.04.13	3年	94.11.30	13,359,872	3.99	4,738,074	2.82	1,012,090	0.60	-	-	國小畢	董事長	羅輝龍	兄妹
董事	紅帥工業股份有限公司 代表人：王坤鈿	94.11.30	3年	94.11.30	19,685,039	5.88	7,189,107	4.28	-	-	-	-	文化大學	紅帥工業股份有限公司董事長	駱秋香	夫妻
董事	久聯投資股份有限公司 代表人：林信祐	94.11.30	3年	94.11.30	15,748,298	4.71	5,751,375	3.43	-	-	-	-	台北工專 運通貿易(SWIRE GROUP)	久聯投資股份有限公司總經理	無	無
董事	駱秋香	94.11.30	3年	94.11.30	11,811,023	3.53	12,636,166	7.53	8,693,640	5.18	-	-	高商畢	紅帥工業股份有限公司會計副理	王坤鈿	夫妻
董事	王清忠(註1)	94.11.30	3年	94.11.30	3,937,008	1.18	-	-	-	-	-	-	高商畢	紅帥工業股份有限公司總經理	陳月娥	夫妻
董事	實英實業股份有限公司 代表人：邱秋林(註2)	95.06.14	3年	95.06.14	10,606,059	3.18	7,537,194	4.49	-	-	-	-	中原大學 化工系畢業	實英實業股份有限公司董事長	無	無
監察人	魏弘毅	93.06.24	3年	94.11.30	19,000	0.01	6,938	0.00	2,921	0.00	-	-	芝加哥大學 博士	無	無	無
監察人	陳月娥	94.11.30	3年	94.11.30	1,437,000	0.43	1,252,956	0.75	2,807,979	1.67	-	-	國中畢	無	王清忠	夫妻

註1：董事王清忠因個人因素，於96/12/20辭任董事乙職。

註2：董事實英實業股份有限公司於95/6/14補選當任董事乙職。

1. 法人股東之主要股東

97年3月18日

法人股東名稱	法人股東之主要股東		法人股東名稱	法人股東之主要股東		法人股東名稱	法人股東之主要股東	
	名稱	持股比例		名稱	持股比例		名稱	持股比例
久聯投資(股)公司	久聯企業(股)公司	28.33%	紅帥工業(股)公司	王坤鈿	15.00%	實英實業(股)公司	邱秋林	6.13%
	林信祐	25.00%		王清忠	12.50%		陳文漳	4.12%
	林淳惠	8.33%		王清文	12.50%		邱尹薇	1.09%
	林淳美	8.33%		駱正達	7.50%		黃馨儀	1.78%
	曾盛豐	8.33%		駱秋香	8.25%		久聯投資(股)公司	19.57%
	解昌哲	8.33%		駱呂美女	10.75%			
	黃斐瑾	8.33%		駱正宏	9.88%			
合計	94.98%	合計	76.38%	合計	32.69%			

2. 主要股東為法人者其主要股東

97年3月18日

法人名稱	法人之主要股東
久聯投資股份有限公司	詳上表2.之說明
久聯企業股份有限公司	久聯投資股份有限公司(65.75%) 林信祐(15.00%) 林淳惠(6.00%) 林淳美(6.00%) 黃斐瑾(6.00%)

3. 董事及監察人所具專業及獨立性之情形：

姓名 (註1)	條件	是否具有五年以上工作經驗及下列專業資格			符合獨立性情形(註2)										兼任其他 公開發 行公司 獨立董 事家數									
		商務、法務、財務、會計或公司業務所須相關科系之公立大專院校講師以上	法官、檢察官、律師、會計師或其他與公司業務所需之國家考試及格領有證書之專門職業及技術人員	商務、財務、會計或公司業務所須之工作經驗	1	2	3	4	5	6	7	8	9	10										
羅輝龍			✓																					
紅帥工業股份有限公司 代表人：王坤鈿			✓		✓					✓														
羅秋香			✓		✓					✓	✓													
久聯投資股份有限公司 代表人：林信祐			✓		✓					✓	✓	✓												
駱秋香			✓		✓					✓	✓													
實英實業股份有限公司 代表人：邱秋林			✓		✓					✓	✓	✓												
魏弘毅			✓		✓					✓	✓	✓	✓											
陳月娥			✓		✓					✓		✓	✓											

註1：欄位多寡視實際數調整。

註2：各董事、監察人於選任前二年及任職期間符合下述各條件者，請於各條件代號下方空格中打“✓”。

- (1)非為公司或其關係企業之受僱人。
- (2)非公司或其關係企業之董事、監察人(但如為公司或其母公司、公司直接及間接持有表決權之股份超過百分之五十之子公司之獨立董事者，不在此限)。
- (3)非本人及其配偶、未成年子女或以他人名義持有公司已發行股份總額百分之一以上或持股前十名之自然人股東。
- (4)非前三款所列人員之配偶、二親等以內親屬或五親等以內直系血親親屬。
- (5)非直接持有公司已發行股份總額百分之五以上法人股東之董事、監察人或受僱人，或持股前五名法人股東之董事、監察人或受僱人。
- (6)非與公司有財務或業務往來之特定公司或機構之董事(理事)、監察人(監事)、經理人或持股百分之五以上股東。
- (7)非為公司或關係企業提供商務、法務、財務、會計等服務或諮詢之專業人士、獨資、合夥、公司或機構之企業主、合夥人、董事(理事)、監察人(監事)、經理人及其配偶。
- (8)未與其他董事間具有配偶或二親等以內之親屬關係。
- (9)未有公司法第30條各款情事之一。
- (10)未有公司法第27條規定以政府、法人或其代表人當選。

(二) 總經理、副總經理、協理、各部門及分支機構主管資料

97年3月18日

職稱	姓名	選(就)任日期	持有股份		配偶、未成年子女持有股份		利用他人名義持有股份		主要經(學)歷	目前兼任其他公司之職務	具配偶或二親等以內關係之經理人	
			股數	持股比例	股數	持股比例	股數	持股比例			職稱	姓名
總經理	羅輝龍	86.06.17	8,490,192	5.06	83,234	0.05	-	-	華夏工專 太空梭公司 總經理	香港太空梭公司 總經理	-	-
海外事業 總經理	高世賢	86.08.01	38,946	0.02	272	0.00	-	-	景文商工 高野機械	無	-	-
海外事業 總經理	魏德勝	91.05.01	16,260	0.01	259	0.00	-	-	中國工商專校	無	-	-
總管理處 處長	劉恩良	91.05.01	0	0.00	0	0.00	-	-	開南高工 群剛工業公司廠長 勵格際盟(股)公司 副總	無	-	-
海外事業 總經理	邱貽強 (註1)	94.02.01	-	-	-	-	-	-	文化大學 光寶電子(股)公司	無	-	-
業務處 副處長	吳武洲 (註2)	94.02.01	-	-	-	-	-	-	CRIFITH 研究所 台精科技公司	無	-	-
會計經理	羅旭昌 (註3)	93.10.06	-	-	-	-	-	-	中興大學 亞東聯合會計師事務所	無	-	-
會計經理	施佩青 (註3)	96.06.21	0	0.00	0	0.00	-	-	淡水工商管理學院 立本台灣聯合會計師事務所	無	-	-

註1：經理人 邱貽強已於96年3月17日離職。

註2：經理人 吳武洲已於96年5月9日離職。

註3：會計經理 羅旭昌因職務調整已於96年6月21日卸任並由施佩青經理接任。

(三)最近年度支付董事、監察人、總經理及副總經理之酬金

1. 董事酬金

96年12月31日 單位：新台幣仟元

職稱	姓名 (註1)	董事酬金			兼任員工領取相關酬金				A、B及C等 二項總額占 稅後純益之 比例(%) (註11)		薪資、獎金及特支 費等(D)(註5)		盈餘分配員工紅利(E)(註6)				員工認股權 憑證得認購 股數(F) (註7)		A、B、C、D及E 等五項總額占 稅後純益之比 例(%) (註11)		有無 來自 以外 轉事 業 酬金 (註12)
		報酬(A) (註2)	盈餘分配之酬 勞(B) (註3)	業務執行費用 (C) (註4)	本公司	合併報 表內所 有公司 (註8)	本公司	合併報 表內所 有公司 (註8)	現金紅 利金額	股票紅 利金額	本公司	合併報 表內所 有公司 (註8)	現金紅 利金額	股票紅 利金額	本公司	合併報 表內所 有公司 (註8)	本公司	合併報 表內所 有公司 (註8)			
董事	羅輝龍	-	2,041	-	本公司	合併報 表內所 有公司 (註8)	本公司	現金紅 利金額	股票紅 利金額	本公司	合併報 表內所 有公司 (註8)	現金紅 利金額	股票紅 利金額	本公司	合併報 表內所 有公司 (註8)	7.13	-	7.13	無		
董事	紅帥工業股份 有限公司 代表人：王坤鈿	-	2,041	-	本公司	合併報 表內所 有公司 (註8)	本公司	現金紅 利金額	股票紅 利金額	本公司	合併報 表內所 有公司 (註8)	現金紅 利金額	股票紅 利金額	本公司	合併報 表內所 有公司 (註8)	7.13	-	7.13	無		
董事	羅秋香	-	2,041	-	本公司	合併報 表內所 有公司 (註8)	本公司	現金紅 利金額	股票紅 利金額	本公司	合併報 表內所 有公司 (註8)	現金紅 利金額	股票紅 利金額	本公司	合併報 表內所 有公司 (註8)	7.13	-	7.13	無		
董事	久聯投資股份 有限公司 代表人：林信祐	-	2,041	-	本公司	合併報 表內所 有公司 (註8)	本公司	現金紅 利金額	股票紅 利金額	本公司	合併報 表內所 有公司 (註8)	現金紅 利金額	股票紅 利金額	本公司	合併報 表內所 有公司 (註8)	7.13	-	7.13	無		
董事	駱秋香	-	2,041	-	本公司	合併報 表內所 有公司 (註8)	本公司	現金紅 利金額	股票紅 利金額	本公司	合併報 表內所 有公司 (註8)	現金紅 利金額	股票紅 利金額	本公司	合併報 表內所 有公司 (註8)	7.13	-	7.13	無		
董事	實英實業股份 有限公司 代表人：邱秋林	-	2,041	-	本公司	合併報 表內所 有公司 (註8)	本公司	現金紅 利金額	股票紅 利金額	本公司	合併報 表內所 有公司 (註8)	現金紅 利金額	股票紅 利金額	本公司	合併報 表內所 有公司 (註8)	7.13	-	7.13	無		

# 酬金級距表

給付本公司各個董事酬金級距	董事姓名			
	前三項酬金總額(A+B+C)		前五項酬金總額(A+B+C+D+E)	
	本公司(註9)	合併報表內所有公司(註10)G	本公司(註9)	合併報表內所有公司(註10)H
低於2,000,000元	羅輝龍、紅帥工業股份有限公司代表人：王坤鈿、羅秋香、久聯投資股份有限公司代表人：林信祐、駱秋香、實英實業股份有限公司代表人：邱秋林	羅輝龍、紅帥工業股份有限公司代表人：王坤鈿、羅秋香、久聯投資股份有限公司代表人：林信祐、駱秋香、實英實業股份有限公司代表人：邱秋林	紅帥工業股份有限公司代表人：王坤鈿、羅秋香、久聯投資股份有限公司代表人：林信祐、駱秋香、實英實業股份有限公司代表人：邱秋林	紅帥工業股份有限公司代表人：王坤鈿、羅秋香、久聯投資股份有限公司代表人：林信祐、駱秋香、實英實業股份有限公司代表人：邱秋林
2,000,000元(含)~5,000,000元(不含)	-	-	-	-
5,000,000元(含)~10,000,000元(不含)	-	-	羅輝龍	羅輝龍
10,000,000元(含)~15,000,000元(不含)	-	-	-	-
15,000,000元(含)~30,000,000元(不含)	-	-	-	-
30,000,000元(含)~50,000,000元(不含)	-	-	-	-
50,000,000元(含)~100,000,000元(不含)	-	-	-	-
100,000,000元以上	-	-	-	-
總計	6	6	6	6

註1：董事姓名應分別列示(法人股東應將法人股東名稱及代表人分別列示)，以彙總方式揭露各項給付金額。若董事兼任總經理或副總經理者應填列表及下表(3)。

註2：係指最近年度董事之報酬(包括董事薪資、職務加給、退職退休金、離職金、各種獎金、獎勵金等等)。

註3：最近年度盈餘分配議案尚未經董事會通過者，係填列最近年度盈餘分配議案經股東會決議配發之董事酬勞金額；最近年度盈餘分配議案經股東會通過者，係填列最近年度盈餘分配議案經股東會決議配發之董事酬勞金額。

註4：係指最近年度盈餘分配議案執行費用(包括車馬費、特支費、各種津貼、宿舍、配車等實物提供等等)。如提供房屋、汽車及其他交通工具或專屬個人之支出時，應揭露所提供資產之性質及成本、實際或按公平市價計算之租金、油資及其他給付。另如有配屬司機者，請附註說明公司給付該司機之淨值計算之。

註5：係指最近年度盈餘分配議案執行費用(包括兼任總經理、副總經理、其他經理人及員工)所領取包括薪資、職務加給、退職退休金、離職金、各種獎金、獎勵金、油資及其他給付。另如有配屬司機者，請附註說明公司給付該司機之淨值計算之。

註6：係指董事兼任員工(包括兼任總經理、副總經理、其他經理人及員工)取得員工紅利(含股票紅利及現金紅利)金額，最近年度盈餘分配議案尚未經董事會通過者，係填列前一年度盈餘分配之員工紅利金額(含股票紅利及現金紅利)；最近年度盈餘分配議案經股東會通過者，係填列最近年度盈餘分配之員工紅利金額，若無法預估者則按去年實際配發比例計算今年擬議配發數；最近年度盈餘分配議案經股東會通過者，係填列最近年度盈餘分配之員工紅利金額，另應填列附表六。最近年度盈餘分配議案尚未經董事會通過者，股票紅利金額上市上櫃公司係採用最近年度之淨值計算之。最近年度盈餘分配議案經股東會通過者，股票紅利金額上市上櫃公司係採用最近年度以證券發行人財務報告編製準則規定公平價值(係指資產負債表日之收盤價)計算之。若非上市上櫃公司則以最近年度之前一年度之淨值計算之。若非上市上櫃公司則以最近年度之淨值計算之。

註7：係指截至公開說明書刊印日止董事兼任員工(包括兼任總經理、副總經理、其他經理人及員工)取得員工認股權憑證得認購股數(不包括已執行部分)，除填列表外，尚應填列表二十八。

註8：應揭露合併報表內所有公司(包括本公司)給付本公司董事各項酬金之總額。

註9：本公司給付每位董事各項酬金總額，於所歸屬級距中揭露董事姓名。

註10：合併報表內所有公司(包括本公司)每位董事各項酬金總額，於所歸屬級距中揭露董事姓名。

註11：稅後純益，盈餘分配議案尚未經董事會通過者，係指最近年度之前一年度之稅後純益；盈餘分配議案經股東會通過者，係指最近年度之稅後純益。

註12：a. 本欄應明確填列公司董事「有」或「無」領取來自子公司以外轉投資事業相關酬金。

b. 若填列「有」者，得自願性填列所領取酬金金額，並應依本公司董事於子公司以外轉投資事業所擔任身分分別所領取之酬金，併入酬金級距表之G及H欄，並將欄位名稱改為「所有轉投資事業」。

c. 酬金係指本公司董事擔任子公司以外轉投資事業之董事、監察人或經理人等身分所領取之報酬、酬勞、員工紅利及業務執行費用等相關酬金。

\* 本表所指揭露酬金內容與所得稅法之所得概念不同，故本表目的係作為資訊揭露之用，不作課稅之用。



## 2. 監察人酬金

96年12月31日 單位：新台幣仟元

職稱	姓名 (註1)	監察人酬金						A、B及C等三項 總額占稅後純益之 比例 (註8)		有無領取 來自子公司 以外轉 投資事業 酬金(註9)
		報酬(A) (註2)		盈餘分配之酬勞 (B)(註3)		業務執行費用(C) (註4)		本公司	合併報表內 所有公司 (註5)	
		本公司	合併報表 內所有公司 (註5)	本公司	合併報表 內所有公司 (註5)	本公司	合併報表內 所有公司 (註5)			
監察人	魏弘毅	-	-	583	583	-	-	0.40	0.40	無
監察人	陳月娥	-	-							

### 酬金級距表

給付本公司各個監察人酬金級距	監察人姓名	
	前三項酬金總額(A+B+C)	
	本公司(註6)	合併報表內所有公司 (註7) D
低於 2,000,000 元	魏弘毅、陳月娥	魏弘毅、陳月娥
2,000,000 元(含)~5,000,000 元(不含)	-	-
5,000,000 元(含)~10,000,000 元(不含)	-	-
10,000,000 元(含)~15,000,000 元(不含)	-	-
15,000,000 元(含)~30,000,000 元(不含)	-	-
30,000,000 元(含)~50,000,000 元(不含)	-	-
50,000,000 元(含)~100,000,000 元(不含)	-	-
100,000,000 元以上	-	-
總計	2	2

- 註1：監察人姓名應分別列示(法人股東應將法人股東名稱及代表人分別列示)，以彙總方式揭露各項給付金額。
- 註2：係指最近年度監察人之報酬(包括監察人薪資、職務加給、退職退休金、離職金、各種獎金、獎勵金等等)。
- 註3：最近年度盈餘分配議案尚未經董事會通過者，係填列最近年度經股東會決議配發之監察人酬勞金額；最近年度盈餘分配議案業經董事會通過，尚未經股東會決議者，係填列董事會通過擬議配發之監察人酬勞金額；最近年度盈餘分配議案業經股東會決議者，係填列股東會決議配發之監察人酬勞金額。
- 註4：係指最近年度給付監察人之相關業務執行費用(包括車馬費、特支費、各種津貼、宿舍、配車等實物提供等等)。如提供房屋、汽車及其他交通工具或專屬個人之支出時，應揭露所提供資產之性質及成本、實際或按公平市價設算之租金、油資及其他給付。另如配有司機者，請附註說明公司給付該司機之相關報酬，但不計入酬金。
- 註5：應揭露合併報表內所有公司(包括本公司)給付本公司監察人各項酬金之總額。
- 註6：本公司給付每位監察人各項酬金總額，於所歸屬級距中揭露監察人姓名。
- 註7：合併報表內所有公司(包括本公司)給付本公司每位監察人各項酬金總額，於所歸屬級距中揭露監察人姓名。
- 註8：稅後純益，盈餘分配議案尚未經董事會通過者，係指最近年度之前一年度之稅後純益；盈餘分配議案業經董事會通過或股東會決議者，係指最近年度之稅後純益。
- 註9：a. 本欄應明確填列公司監察人「有」或「無」領取來自子公司以外轉投資事業相關酬金。  
b. 若填列「有」者，得自願性填列所領取酬金金額，並應依公司監察人於子公司以外轉投資事業所擔任身分別所領取之酬金，併入酬金級距表之D欄，並將欄位名稱改為「所有轉投資事業」。  
c. 酬金係指本公司監察人擔任子公司以外轉投資事業之董事、監察人或經理人等身分所領取之報酬、酬勞、員工紅利及業務執行費用等相關酬金。

\* 本表所揭露酬金內容與所得稅法之所得概念不同，故本表目的係作為資訊揭露之用，不作課稅之用。

### 3. 總經理及副總經理之酬金

96年12月31日 單位：新台幣仟元

職稱	姓名 (註1)	薪資(A) (註2)		獎金及 特支費等等 (B) (註3)		盈餘分配之員工紅利金額(C) (註4)				A、B及C等三 項總額占稅後 純益之比例 (%) (註9)		取得員工認 股權憑證數 額(註5)		有無領取 來自子公司 以外轉 投資事業 酬金 (註10)
		本 公 司	合 併 報 表 內 所 有 公 司 (註6)	本 公 司	合 併 報 表 內 所 有 公 司 (註6)	本公司		合併報表內所 有公司(註5)		本 公 司	合 併 報 表 內 所 有 公 司 (註6)	本 公 司	合 併 報 表 內 所 有 公 司 (註6)	
						現金 紅利 金額	股票 紅利 金額	現金紅 利金額	股票紅 利金額					
總經理	羅輝龍	9,750	9,750	881	881	1,826	1,811	1,826	1,811	9.79	9.79	-	-	無
海外事業 總經理	高世賢													
海外事業 總經理	魏德勝													
總管理處 處長	劉恩良													

\* 不論職稱，凡職位相當於總經理、副總經理者(例如：總裁、執行長、總監...等等)，均應予揭露。

#### 酬金級距表

給付本公司各個總經理及副總經理酬金級距	總經理及副總經理姓名	
	本公司(註7)	合併報表內所有公司(註8) D
低於 2,000,000 元	-	-
2,000,000 元(含)~5,000,000 元(不含)	高世賢、 魏德勝、劉恩良	高世賢、 魏德勝、劉恩良
5,000,000 元(含)~10,000,000 元(不含)	羅輝龍	羅輝龍
10,000,000 元(含)~15,000,000 元(不含)	-	-
15,000,000 元(含)~30,000,000 元(不含)	-	-
30,000,000 元(含)~50,000,000 元(不含)	-	-
50,000,000 元(含)~100,000,000 元(不含)	-	-
100,000,000 元以上	-	-
總計	4	4

註1：總經理及副總經理姓名應分別列示，以彙總方式揭露各項給付金額。若董事兼任總經理或副總經理者應填列表及上表(1)

註2：係填列最近年度總經理及副總經理薪資、職務加給、退職退休金、離職金。

註3：係填列最近年度總經理及副總經理各種獎金、獎勵金、車馬費、特支費、各種津貼、宿舍、配車等實物提供及其他報酬金額。如提供房屋、汽車及其他交通工具或專屬個人之支出時，應揭露所提供資產之性質及成本、實際或按公平市價設算之租金、油資及其他給付。另如配有司機者，請附註說明公司給付該司機之相關報酬，但不計入酬金。

註4：係填列最近年度盈餘分配議案股東會前經董事會通過擬議配發總經理及副總經理之員工紅利金額(含股票紅利及現金紅利)，若無法預估者則按去年實際配發比例計算今年擬議配發數，並另應填列附表一之三。其股票紅利金額上市上櫃公司應以證券發行人財務報告編製準則規定公平價值(係指資產負債表日之收盤價)計算之；若非上市上櫃公司則以盈餘所屬年度會計期間結束日之淨值計算之。稅後純益係指最近年度之稅後純益。

註5：係指截至年報刊印日止總經理及副總經理取得員工認股權憑證得認購股數(不包括已執行部分)，除填列表外，尚應填列附表十五。

註6：應揭露合併報表內所有公司(包括本公司)給付本司總經理及副總經理各項酬金之總額。

註7：本公司給付每位總經理及副總經理各項酬金總額，於所歸屬級距中揭露總經理及副總經理姓名。

註8：合併報表內所有公司(包括本公司)給付本公司每位總經理及副總經理各項酬金總額，於所歸屬級距中揭露總經理及副總經理姓名。

註9：稅後純益係指最近年度之稅後純益。

註10：a. 本欄應明確填列公司總經理及副總經理「有」或「無」領取來自子公司以外轉投資事業相關酬金。

b. 若填列「有」者，得自願性填列所領取酬金金額，並應依公司總經理及副總經理於子公司以外轉投資事業所擔任身分別所領取之酬金，併入酬金級距表D欄，並將欄位名稱改為「所有轉投資事業」

c. 酬金係指本公司總經理及副總經理擔任子公司以外轉投資事業之董事、監察人或經理人等身分所領取之報酬、酬勞、員工紅利及業務執行費用等相關酬金。

\* 本表所揭露酬金內容與所得稅法之所得概念不同，故本表目的係作為資訊揭露之用，不作課稅之用。

(四)分別比較說明本公司及合併報表所有公司於最近二年度支付本公司董事、監察人、總經理及副總經理酬金總額占稅後純益比例之分析並說明給付酬金之政策、標準與組合、訂定酬金之程序及與經營績效之關聯性。

1. 本公司於最近二年度支付本公司董事、監察人、總經理及副總經理酬金總額占稅後純益比例之分析

職稱	96 年度本公司及合併報表 內所有公司	95 年度本公司及合併報表 內所有公司
董事	12.55%	-
監察人		
總經理及副總經理		

2. 本公司給付酬金之政策、標準與組合、訂定酬金之程序及與經營績效之關聯性  
本公司支給董事及監察人之報酬，依其對本公司營運參與之程度及貢獻之價值，並參酌國內外業界水準，授權由董事會議定之。

本公司支給經理人之報酬，項目包括本薪、職等加給及獎金等，由董事會授權董事長參酌其所擔任工作性質、責任，並考量其學歷、經歷、技能、潛能發展等因素核決辦理。

員工紅利金額經股東會決議後，依員工之工作績效、年資、職等及特殊貢獻等決定個別員工應發放之紅利數。

### 三、公司治理運作情形

#### (一)董事會運作情形

最近年度董事會開會 29 次，董事監察人出席情形如下：

職稱	姓名(註 1)	實際出 (列)席 次數 B	委託 出席 次數	實際出(列)席率(%) 【B/A】(註 2)	備註
董事長	羅輝龍	27	2	93.10	
董事	羅秋香	20	0	68.97	
董事	紅帥工業股份有限公司 代表人：王坤鈿	27	2	93.10	
董事	久聯投資股份有限公司 代表人：林信祐	11	0	37.93	
董事	駱秋香	27	0	93.10	
前董事	王清忠	21	0	72.41	96/12/20 辭任
董事	實英實業股份有限公司 代表人：邱秋林	7	0	24.14	95/6/14 選任
前董事	何玉貞	8	0	27.59	95/6/14 請辭
監察人	魏弘毅	14	0	48.28	
監察人	陳月娥	0	0	0.00	
<p>其他應記載事項：</p> <p>證交法第 14 條之 3 所列事項暨其他經獨立董事反對或保留意見且有紀錄或書面聲明之董事會議決事項，應敘明董事會日期、期別、議案內容、所有獨立董事意見及公司對獨立董事意見之處理：無。</p> <p>董事對利害關係議案迴避之執行情形，應敘明董事姓名、議案內容、應利益迴避原因以及參與表決情形：無。</p> <p>當年度及最近年度加強董事會職能之目標（例如設立審計委員會、提昇資訊透明度等）與執行情形評估：無。</p>					

註 1：董事、監察人屬法人者，應揭露法人股東名稱及其代表人姓名。

註 2：(1)年度終了日前有董事監察人離職者，應於備註欄註明離職日期，

實際出(列)席率(%)則以其在職期間董事會開會次數及其實際出(列)席次數計算之。

(2)年度終了日前，如有董事監察人改選者，應將新、舊任董事監察人均予以填列，並於備註欄註明該董事監察人為舊任、新任或連任及改選日期。實際出(列)席率(%)則以其在職期間董事會開會次數及其實際出(列)席次數計算之。

(二)審計委員會運作情形：不適用。

(三)公司治理運作情形及其與上市上櫃公司治理實務守則差異情形及原因

項目	運作情形	與上市上櫃公司治理實務守則差異情形及原因
<p>一、公司股權結構及股東權益</p> <p>(一)公司處理股東建議或糾紛等問題之方式</p> <p>(二)公司掌握實際控制公司之主要股東及最終控制者名單之情形</p> <p>(三)公司建立與關係企業風險控管機制及防火牆之方式</p>	<p>(一)本公司設有發言人制度，妥善處理股東建議或糾紛等問題。</p> <p>(二)本公司可掌握實際控制公司之主要股東及主要股東之最終控制者名單；並依證券交易法之規定定期申報董事監察人及大股東之持股</p> <p>(三)本公司轉投資事項處理係依本公司「對子公司監控制度」、「內部控制制度」、「內部稽核制度」及相關法令規定辦理。</p>	<p>無顯著差異。</p>
<p>二、董事會之組成及職責</p> <p>(一)公司設置獨立董事之情形</p> <p>(二)定期評估簽證會計師獨立性之情形</p>	<p>(一)本公司無設置獨立董事，惟本公司董事皆能依法令章程或股東會決議行使職權。</p> <p>(二)本公司已依規定評估之。</p>	<p>(一)本公司尚未設置獨立董事。</p> <p>(二)本公司將依照法令規定或實際必要之考量時，則爰「上市上櫃公司治理實務守則」及相關法令辦理。</p>
<p>三、監察人之組成及職責</p> <p>(一)公司設置獨立監察人之情形</p> <p>(二)監察人與公司之員工及股東溝通之情形</p>	<p>(一)本公司雖未設置獨立監察人，惟本公司監察人皆能依法令章程或股東會決議行使職權。</p> <p>(二)溝通管道順暢。</p>	<p>(一)本公司尚未設置獨立監察人。</p> <p>(二)本公司將依照法令規定或實際必要之考量時，則爰「上市上櫃公司治理實務守則」及相關法令辦理。</p>
<p>四、建立與利害關係人溝通管道之情形</p>	<p>本公司有發言人及代理發言人擔任公司溝通管道。</p>	<p>無顯著差異。</p>
<p>五、資訊公開</p> <p>(一)公司架設網站，揭露財務業務及公司治理資訊之情形</p> <p>(二)公司採行其他資訊揭露之方</p>	<p>(一)本公司依規定期及不定期於公開資訊觀測站申報各項財務、業務資訊。</p> <p>(二)本公司有專人負責部門負責公司各項資訊之</p>	<p>無顯著差異。</p>

項目	運作情形	與上市上櫃公司治理實務守則差異情形及原因
式(如架設英文網站、指定專人負責公司資訊之蒐集及揭露、落實發言人制度、法人說明會過程放置公司網站等)	蒐集及發佈，並已依規定設置並報備發言人相關資料。	
六、公司設置審計委員會等功能力員之運作情形	本公司目前無設立審計委員會等功能力員	如有法令或實際必要之考量時，則爰「上市上櫃公司治理實務守則」及相關法令辦理。
七、公司如依據「上市上櫃公司治理實務守則」訂有公司治理實度，但已有完備之內控制度及各項管理辦法，並已切實執行，控管功能尚稱健全。	訂有公司治理實度，請敘明其運作與所訂公司治理實務守則之差異情形：	本公司目前尚未建置公司治理實度，並已切實執行，控管功能尚稱健全。
八、請敘明公司對社會責任(如人權、員工權益、環保、社區參與、供應商關係及利害關係人之權利等)所採行之制度與措施及履行社會責任情形：	核准設立職工福利委員會，透過員工選舉產生之福利委員會運作，辦理各項福利事項，進而促進勞資間之關係更和諧。	本公司目前尚未建置社會責任(如人權、員工權益、環保、社區參與、供應商關係及利害關係人之權利等)所採行之制度與措施及履行社會責任情形：
1. 本公司於民國八十九年七月經新竹縣政府勞工局核准設立職工福利委員會，透過員工選舉產生之福利委員會運作，辦理各項福利事項，進而促進勞資間之關係更和諧。 2. 本公司一向以誠信對待員工，如團體保險、年度教育訓練規劃、按月提撥退休準備金、設立員工餐廳、提供舒適員工宿舍等。 3. 本公司持續推動供應商提供聲明，保證其產品不含對環境有害之禁用物質，確保產品符合客戶與歐盟對電子產品所列禁用物質(RoHS)法令的要求。		

項目	運作情形	與上市上櫃公司治理實務守則差異情形及原因
<p>九、其他有助於瞭解公司治理運作情形之重要資訊（如董事及監察人進修之情形、董事出席及監察人列席董事會狀況、風險管理政策及風險衡量標準之執行情形、保護消費者或客戶政策之執行情形、董事對利害關係案迴避之執行情形、公司為董事及監察人購買責任保險之情形等）：</p> <ol style="list-style-type: none"> <li>1. 董事及監察人進修之情形：本公司並未強制要求董事及監察人進修專業知識課程。</li> <li>2. 董事出席及監察人列席董事會狀況：本公司董事及監察人列席董事會狀況良好，且符合法令規定。</li> <li>3. 風險管理政策及風險衡量標準之執行情形：不適用（證券商適用）。</li> <li>4. 保護消費者或客戶政策之執行情形：不適用（證券商適用）。</li> <li>5. 董事對利害關係案迴避之執行情形：本公司董事秉持高度自律之原則，對董事會所列議案如涉有利害關係均予以迴避。</li> <li>6. 公司為董事及監察人購買責任保險之情形：無</li> <li>7. 社會責任：詳八</li> </ol> <p>註一：董事及監察人進修之情形，參考臺灣證券交易所股份有限公司所發布之「上市上櫃公司董事、監察人進修推行要點參考範例」之規定。</p> <p>註二：如為證券商、證券投資信託事業、證券投資顧問事業及期貨商者，應敘明風險管理政策、風險衡量標準及保護消費者或客戶政策之執行情形。</p>		

(四)公司如有訂定公司治理守則及相關規章者，應揭露其查詢方式：不適用

(五)其他足以增進對公司治理運作情形之瞭解的重要資訊，得一併揭露：無。

(六)內部控制制度執行狀況

1. 內部控制聲明書

太空梭高傳真資訊科技股份有限公司

內部控制聲明書

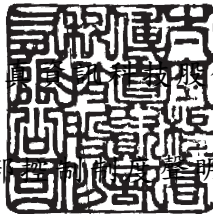

日期：97年4月1日

本公司民國96年1月1日至96年12月31日之內部控制制度，依據自行檢查的結果，謹聲明如下：

- 一、本公司確知建立、實施和維護內部控制制度係本公司董事會及經理人之責任，本公司業已建立此一制度。其目的係在對營運之效果及效率(含獲利、績效及保障資產安全等)、財務報導之可靠性及相關法令之遵循等目標的達成，提供合理的確保。
- 二、內部控制制度有其先天限制，不論設計如何完善，有效之內部控制制度亦僅能對上述三項目標之達成提供合理的確保；而且，由於環境、情況之改變，內部控制制度之有效性可能隨之改變。惟本公司之內部控制制度設有自我監督之機制，缺失一經辨認，本公司即採取更正之行動。
- 三、本公司係依據「公開發行公司建立內部控制制度處理準則」(以下簡稱「處理準則」)規定之內部控制制度有效性之判斷項目，判斷內部控制制度之設計及執行是否有效。該「處理準則」所採用之內部控制制度判斷項目，係為依管理控制之過程，將內部控制制度劃分為五個組成要素：1. 控制環境，2. 風險評估，3. 控制作業，4. 資訊及溝通，及5. 監督。每個組成要素又包括若干項目。前述項目請參見「處理準則」之規定。
- 四、本公司業已採用上述內部控制制度判斷項目，檢查內部控制制度之設計及執行的有效性。
- 五、本公司基於前項檢查結果，認為本公司上開期間的內部控制制度(含對子公司之監督與管理)，包括知悉營運之效果及效率目標達成之程度、財務報導之可靠性及相關法令之遵循有關的內部控制制度等之設計及執行係屬有效，其能合理確保上述目標之達成。
- 六、本聲明書將成為本公司年報及公開說明書之主要內容，並對外公開。上述公開之內容如有虛偽、隱匿等不法情事，將涉及證券交易法第二十條、第三十二條、第一百七十一條及第一百七十四條等之法律責任。
- 七、本聲明書業經本公司民國97年4月1日董事會通過，出席董事5人中，無人持反對意見，均同意本聲明書之內容，併此聲明。

太空梭高傳真資訊科技股份有限公司

董事長：羅輝龍



簽章

總經理：羅輝龍



簽章



2. 委託會計師專案審查內部控制制度者，應揭露會計師審查報告：無。

(七)最近年度及截至年報刊印日止公司及其內部人員依法被處罰、公司對其內部人員違反內部控制制度規定之處罰、主要缺失與改善情形：無。

(八)最近年度及截至年報刊印日止股東會及董事會之重要決議

股東會/董事會	日期	重要決議
股東會		
96年股東會	96年6月21日	經主席徵詢全體出席股東無異議照案通過議案如下： 1. 九十五年度營業報告、財務報告 2. 九十五年度虧損撥補案 3. 修訂「取得或處分資產處理程序」案 4. 通過減資彌補虧損案 5. 修訂本公司章程部分條文案
董事會		
第10屆第21次	96年1月26日	1. 擬向金融機構申貸營運資金融資額度 2. 光主動事業出售案
第10屆第22次	96年3月29日	1. 討論年度董監事酬勞比率及員工紅利分配比率 2. 光被動及光纜事業處 委請專業機構鑑價報告暨依財務會計準則公報38號待處份非流動資產及停業單位提列之資產減損損失案及以成本衡量之金融資產減損案 3. 修訂「取得或處分資產處理程序」案 4. 擬訂本公司九十六年股東常會召開日期、地點、議程及相關事宜
第10屆第23次	96年4月27日	1. 本公司九十五年度決算表冊 2. 本公司九十五年度虧損撥補案 3. 編製95年度內部控制制度聲明書案 4. 討論減少實收資本彌補虧損案 5. 本公司民國九十六年度第一季財務報告 6. 修訂本公司章程部分條文案 7. 擬訂本公司九十六年股東常會召開日期、地點、議程及相關事宜 8. 本公司擬發行國內第二次有擔保轉換公司債案
第10屆第24次	96年6月21日	1. 更換財會主管案
第10屆第25次	96年8月17日	1. 擬訂本公司減資案相關事宜 2. 本公司民國九十六年上半年度財務報告 3. 本公司民國九十六年上半年度合併財務報告

		4. 本公司擬辦理現金增資發行新股 5. 擬修正本公司「九十六年度稽核計畫」案
第 10 屆第 26 次	96 年 9 月 07 日	1. 擬訂減資換股作業計畫相關事宜
第 10 屆第 27 次	96 年 10 月 29 日	1. 本公司民國九十六年前三季財務報告 2. 本公司因營運週轉之需要，擬向金融機構申貸營運資金融資額度
第 10 屆第 28 次	96 年 12 月 20 日	1. 擬辦理九十六年度現金增資發行新股 2. 擬發行國內第二次有擔保轉換公司債 3. 本公司之孫公司東莞中鉅資訊光電有限公司擬轉投資蘇州太空梭資訊科技有限公司 4. 擬訂定本公司「九十七年度稽核計畫」案 5. 修正內部控制制度及內部稽核制度 6. 擬自九十六年第四季起更換簽證會計師 7. 本公司董事王清忠先生請辭案
第 10 屆第 29 次	97 年 2 月 22 日	1. 擬修訂本公司『董事會議事規則』案 2. 擬改選董事暨監察人案 3. 解除本公司第 11 屆新任董事競業禁止案：擬解除當選之新任董事競業禁止案 4. 擬訂本公司 97 年股東常會召開日期、地點、議程及相關事宜
第 10 屆第 30 次	97 年 4 月 1 日	1. 本公司 96 年度決算表冊。 2. 擬具本公司 96 年度盈餘分派案。 3. 編製 96 年度內部控制制度聲明書案。 4. 本公司擬辦理現金增資發行新股。 5. 本公司擬發行國內第二次有擔保轉換公司債。 6. 辦理盈餘及員工紅利轉增資發行新股案。 7. 修訂本公司章程部分條文案。 8. 擬訂本公司 97 年股東常會召開日期、地點、議程及相關事宜。

(九)最近年度及截至年報刊印日止董事或監察人對董事會通過重要決議有不同意見且有紀錄或書面聲明者：無。

(十)最近年度及截至年報刊印日止，與財務報告有關人士（包括董事長、總經理、會計主管及內部稽核主管等）辭職解任情形之彙總

與財務報告有關人士辭職解任情形彙總表

97 年 3 月 31 日

職稱	姓名	到任日期	解任日期	辭職或解任原因
會計主管	羅旭昌	93.10.06	96.6.21	職務調整

四、會計師公費資訊

- (一)給付簽證會計師、簽證會計師所屬事務所及其關係企業之非審計公費占審計公費之比例達四分之一以上者：無。
- (二)更換會計師事務所且更換年度所支付之審計公費較更換前一年度之審計公費減少者：無。
- (三)審計公費較前一年度減少達百分之十五以上者：審計公費較前一年度減少 53 萬，減少比例 18.73%，主係減少一個事業處所致。

五、更換會計師資訊

(一)關於前任會計師

更換日期	民國九十六年十二月二十日經董事會通過		
更換原因及說明	為配合立本台灣聯合會計師事務所內部工作調整之需求，擬適度調整簽證會計師，本公司民國九十六年前三季財務報表簽證會計師許坤錫、張書成，於民國九十六年度財務報表起擬變更為劉克宜、張書成會計師。		
說明係委任人或會計師終止或不接受委任	當事人	會計師	委任人
	情況		
	主動終止委任		
	不再接受(繼續)委任		
最新兩年內簽發無保留意見以外之查核報告書意見及原因	不適用		
與發行人有無不同意見	有	會計原則或實務	
		財務報告之揭露	
		查核範圍或步驟	
		其他	
	無	說明：不適用	
其他揭露事項 (本準則第十條第五款第一目第四點應加以揭露者)	不適用		

(二)關於繼任會計師

事務所名稱	不適用
會計師姓名	不適用
委任之日期	不適用
委任前就特定交易之會計處理方法或會計原則及對財務報告可能簽發之意見諮詢事項及結果	不適用
繼任會計師對前任會計師不同意見事項之書面意見	不適用

(三) 前任會計師對本準則第十條第五款第一目及第二目第三點事項之復函：  
不適用。

六、公司之董事長、總經理、負責財務或會計事務之經理人，最近一年內曾任職於簽證會計師所屬事務所或其關係企業者，應揭露其姓名、職稱及任職於簽證會計師所屬事務所或其關係企業之期間：無。

七、最近年度及截至年報刊印日止，董事、監察人、經理人及持股比例超過百分之十之股東股權移轉及股權質押變動情形。股權移轉或股權質押之相對人為關係人者，應揭露該相對人之姓名、與公司、董事、監察人、持股比例超過百分之十股東之關係及所取得或質押股數

董事、監察人、經理人及大股東股權變動情形 單位：股

職 稱 ( 註 1 )	姓 名	9 6 年 度 當 年 度 截 至 3 月 1 8 日 止			
		持 有 股 數 增 ( 減 ) 數	質 押 股 數 增 ( 減 ) 數	持 有 股 數 增 ( 減 ) 數	質 押 股 數 增 ( 減 ) 數
董事長 本人	羅輝龍	10,000 (3,188,000)	-	-	-
董事	羅秋香	(36,000)	-	-	-
董事	駱秋香	2,407,000	-	-	-
監察人	陳月娥	200,000	-	-	-
董事配偶	黃金章	(73,000)	-	(9,000)	-

註1：持有公司股份總額超過百分之十股東應註明為大股東，並分別列示。

註2：股權移轉或股權質押之相對人為關係人者，尚應填列下表。

註3：上列異動股數僅針對一般交易（不含私募增資及減資）

股權移轉資訊

姓 名 ( 註 1 )	股 權 移 轉 原 因 ( 註 2 )	交 易 日 期	交 易 相 對 人	交 易 相 對 人 與 公 司 、 董 事 、 監 察 人 及 持 股 比 例 超 過 百 分 之 十 股 東 之 關 係	股 數	交 易 價 格
羅輝龍	贈與	95.10.16	羅偉銘	父子	333,000	3.33
羅輝龍	贈與	95.10.16	黃秀蘭	配偶	2,494,687	3.33
羅秋香	贈與	95.10.18	黃金章	配偶	418,709	3.95
羅秋香	贈與	95.10.18	黃昭憲	母子	280,000	3.95
黃金章	贈與	95.10.18	羅秋香	配偶	441,365	3.95
黃金章	贈與	95.10.18	黃昭憲	父子	280,000	3.95
邱貽強	贈與	95.10.16	鄭春櫻	無關係	31,500	3.33

註1：係填列公司董事、監察人、經理人及持股比例超過百分之十股東姓名。

註2：係填列取得或處分。

股權質押資訊

姓名 (註1)	質押變動 原因 (註2)	變動日期	交易 相對人	交易相對人與 公司、董事、監 察人及持股比例 超過百分之十之 關係	股數	持 股 比 率	質 押 比 率	質借(贖回) 金額
何玉貞	解質	95/01/05	中華開發工業 銀行(股)公司 桃園分行	無	154,000	0.06	0.00	(1,540,000)
羅輝龍	解質	95/03/14	中華開發工業 銀行桃園分行	無	9,393,000	3.83	0.00	(93,930,000)
羅輝龍	解質	95/03/28	中華開發工業 銀行(股)公司 桃園分行	無	1,433,000	0.58	0.00	(14,330,000)

註1：係填列公司董事、監察人、經理人及持股比例超過百分之十股東姓名。

註2：係填列質押或贖回。

八、持股比例占前十大股東間互為財務會計準則公報第六號關係人關係之資訊

97年3月18日

姓名(註1)	本人 持有股份		配偶、未成年子女持 有股份		利用他人名 義合計持有 股份		前十大股東相互間具 有財務會計準則公報 第六號關係人或為配 偶、二親等以內之親 屬關係者，其名稱或 姓名及關係。(註3)		備註
	股數	持 股 比 率	股數	持 股 比 率	股數	持 股 比 率	名稱 (或姓名)	關係	
駱秋香	12,636,166	7.53	8,693,640	5.18	-	-	王坤鈿	夫妻	-
王坤鈿	8,693,640	5.18	12,636,166	7.53	-	-	駱秋香	夫妻	-
羅輝龍	8,490,192	5.06	-	-	-	-	羅秋香	姐弟	-
實英實業股份 有限公司	7,537,194	4.49	-	-	-	-	無	無	-
紅帥工業股份 有限公司	7,189,107	4.28	-	-	-	-	無	無	-
久聯投資股份 有限公司	5,751,375	3.43	-	-	-	-	無	無	-
何玉貞	4,865,192	2.90	-	-	-	-	無	無	-
羅秋香	4,738,074	2.82	-	-	-	-	羅輝龍	姐弟	-
黃國杰	4,255,868	2.54	-	-	-	-	無	無	-
第一創業投資 股份有限公司	3,984,039	2.37	-	-	-	-	無	無	-

註1：應將前十名股東全部列示，屬法人股東者應將法人股東名稱及代表人姓名分別列示。

註2：持股比例之計算係指分別以自己名義、配偶、未成年子女或利用他人名義計算持股比例。

註3：將前揭所列示之股東包括法人及自然人，應揭露彼此間之關係。

九、公司、公司之董事、監察人、經理人及公司直接或間接控制之事業對同一轉投資事業之持股數，並合併計算綜合持股比例

綜合持股比例

單位：股；%

轉投資事業 (註)	本公司投資		董事、監察人、經理人及直接或間接控制事業之投資		綜合投資	
	股數	持股比例	股數	持股比例	股數	持股比例
新加坡太空梭電線有限公司	22,066	100%	-	-	22,066	100%
太極有限公司	10,000	100%	-	-	10,000	100%
S. SHI-TECH 有限會社	-	100%	-	-	-	100%
香港太空梭電線有限公司	103,221	100%	-	-	103,221	100%
SPACE SHUTTLE HI-TECH CO., LTD.	-	100%	-	-	-	100%
光宙有限公司	-	100%	-	-	-	100%
東莞中鉅資訊光電有限公司	-	50%	-	-	-	50%
蘇州太空梭資訊科技有限公司	-	100%	-	-	-	100%
光梭光電(蘇州)有限公司	-	100%	-	-	-	100%

註：係公司之長期投資，光梭光電(蘇州)有限公司於民國 96 年 5 月 3 日經經濟部投資審議委員會審二字第 09600141920 號核准清算。

## 肆、募集情形

### 一、資本及股份 (一)股本來源

97年3月31日

年 月	發行 價格 (元)	核定股本		實收股本		備註		
		股 數 (仟股)	金 額 (仟元)	股 數 (仟股)	金 額 (仟元)	股本來源	現金以外 之財產抵 充股款者	其他
74.10	10	200	2,000	200	2,000	設立股本	無	無
77.04	10	1,000	10,000	1,000	10,000	現金增資 8,000,000 元	無	無
78.04	10	4,000	40,000	4,000	40,000	現金增資 30,000,000 元	無	無
83.07	10	9,500	95,000	9,500	95,000	現金增資 55,000,000 元	無	無
84.07	10	19,500	195,000	19,500	195,000	現金增資 100,000,000 元	無	無
85.07	10	39,500	395,000	39,500	395,000	現金增資 200,000,000 元	無	無
86.07	10	90,000	900,000	58,000	580,000	現金增資 185,000,000 元	無	無
87.07	10	90,000	900,000	80,000	800,000	盈餘轉增資 72,500,000 元 資本公積轉增資 43,500,000 元 現金增資 104,000,000 元	無	註 1
88.07	10	125,000	1,250,000	92,500	925,000	盈餘轉增資 120,000,000 元 員工紅利轉增 5,000,000 元	無	註 2
89.07	10	150,000	1,500,000	107,000	1,072,000	盈餘轉增資 138,750,000 元 員工紅利轉增 8,250,000 元	無	註 3
90.09	10	250,000	2,500,000	150,000	1,500,000	盈餘轉增資 160,800,000 元 員工紅利轉增 8,000,000 元 現金增資 259,200,000 元	無	註 4
91.09	10	250,000	2,500,000	157,758	1,577,580	盈餘轉增資 75,000,000 元 員工紅利轉增資 2,580,000 元	無	註 5
92.08	10	250,000	2,500,000	196,807	1,968,072	盈餘轉增資 80,561,540 元 可轉換公司債轉換 30,993 仟股	無	註 6
93.03	10	250,000	2,500,000	231,405	2,314,050	可轉換公司債轉換 34,598 仟股	無	無
93.08	10	350,000	3,500,000	232,024	2,320,240	核定資本額增資 100,000 仟股 可轉換公司債轉換 619 仟股	無	無
94.11	10	350,000	3,500,000	234,704	2,347,044	可轉換公司債轉換 2,680,842 股	無	註 7
94.11	10	350,000	3,500,000	334,704	3,347,044	私募現金增資 1,000,000,000 元	無	註 8
95.01	10	420,000	4,200,000	363,795	3,637,953	私募現金增資 290,909,090 元	無	註 9
95.04	10	420,000	4,200,000	328,840	3,288,403	私募現金增資 350,000,000 元 減資 699,549,800 元	無	註 10
95.09	10	420,000	4,200,000	216,929	2,169,293	減資 1,119,109,540 元	無	註 11
95.12	10	420,000	4,200,000	244,929	2,449,293	私募現金增資 280,000,000 元	無	註 12
96.09	10	420,000	4,200,000	167,877	1,678,771	減資 770,522,830 元	無	註 13

註 1：87.07.10. 台財證(一)第 58924 號函核准。  
 註 2：88.06.22. 台財證(一)第 57169 號函核准。  
 註 3：89.06.27. 台財證(一)第 55191 號函核准。  
 註 4：90.06.05. 台財證(一)第 135215 號、90.06.08.  
 台財證(一)第 133886 號函核准。  
 註 5：91.07.05. 台財證(一)第 0910136867 號函核准。  
 註 6：92.07.01. 台財證(一)第 0920129115 號函核准。  
 註 7：94.11.10. 經授商字第 09401217970 號函核准。  
 註 8：94.11.15. 經授商字第 09401218990 號函核准。

註 9：95.01.26. 經授商字第 09501004720 號函核准。  
 註 10：95.04.11 經授商字第 09501064410 號函  
 核准。  
 註 11：95.09.08 經授商字第 09501203150 號函  
 核准。  
 註 12：95.12.12 經授商字第 09501276330 號函  
 核准。  
 註 13：96.09.04 經授商字第 09601214300 號函核准。

## (二)股本種類

97年3月18日 單位:股

股份種類	核 定 股 本				未發行股份	合 計	備註
	流通在外股份			小計			
	已上市	未上市(註1)					
記名式普通股	85,715,413	82,161,683	167,877,096	252,122,904	420,000,000	上市	

註1：係指私募普通股股票。

## (三)股東結構

97年3月18日

數量	政 府 機 構	金 融 機 構	其 他 法 人	個 人	外 國 機 構 及 外 人	合 計
人 數	1	0	25	13,640	19	13,685
持 有 股 數	241	0	25,070,971	141,516,023	1,289,861	167,877,096
持 股 比 例	0	0	14.93	84.30	0.77	100.00

## (四)股權分散情形

每股面額十元

97年3月18日

持 股 分 級	股 東 人 數	持 有 股 數	持 股 比 例
1 至 999	7,679	2,219,525	1.32
1,000 至 5,000	3,797	8,982,361	5.35
5,001 至 10,000	1,025	7,309,188	4.35
10,001 至 15,000	392	4,904,352	2.92
15,001 至 20,000	144	2,540,814	1.51
20,001 至 30,000	214	5,116,802	3.05
30,001 至 50,000	182	6,920,885	4.12
50,001 至 100,000	137	9,691,494	5.77
100,001 至 200,000	48	6,512,696	3.88
200,001 至 400,000	26	7,035,375	4.19
400,001 至 600,000	11	5,392,359	3.21
600,001 至 800,000	2	1,380,574	0.82
800,001 至 1,000,000	4	3,701,086	2.20
1,000,001 以上自行視 實際情況分級	24	96,169,585	57.31
合 計	13,685	167,877,096	100.00

## (四)主要股東名單

97年3月18日

主要股東名稱	持 有 股 數	持 股 比 例(%)
駱秋香	12,636,166	7.53
王坤鈿	8,693,640	5.18
羅輝龍	8,490,192	5.06
實英實業股份有限公司	7,537,194	4.49
紅帥工業股份有限公司	7,189,107	4.28
久聯投資股份有限公司	5,751,375	3.43
何玉貞	4,865,192	2.90
羅秋香	4,738,074	2.82
黃國杰	4,255,868	2.54
第一創業投資股份有限公司	3,984,039	2.37



(五)最近二年度每股市價、淨值、盈餘及股利資料

單位：新台幣元/仟股

項 目		年 度		
		96 年	95 年	
每股市價 (註1)	最 高	17.40	7.45	
	最 低	5.60	2.62	
	平 均	10.12	4.06	
每股淨值 (註2)	分 配 前	10.94	6.88	
	分 配 後	-	-	
每股盈餘	加權平均股數		224,676	308,039
	每股盈餘 (註3)	調整前	0.67	(1.31)
		調整後	0.65	(1.29)
每股股利	現金股利		0.4	0
	無償配股	盈餘配股	0.3	-
		資本公積配股	-	-
	累積未付股利 (註4)		-	-
投資報酬分析	本益比 (註5)		15.10	(3.10)
	本利比 (註6)		25.30	-
	現金股利殖利率 (註7)		3.95	-

\*若有以盈餘或資本公積轉增資配股時，並應揭露按發放之股數追溯調整之市價及現金股利資訊。

註 1：列示各年度普通股最高及最低市價，並按各年度成交值與成交量計算各年度平均市價。

註 2：請以年底已發行之股數為準並依據次年度股東會決議分配之情形填列。

註 3：如有因無償配股等情形而須追溯調整者，應列示調整前及調整後之每股盈餘。

註 4：權益證券發行條件如有規定當年度未發放之股利得累積至有盈餘年度發放者，應分別揭露截至當年度止累積未付之股利。

註 5：本益比=當年度每股平均收盤價/每股盈餘。

註 6：本利比=當年度每股平均收盤價/每股現金股利。

註 7：現金股利殖利率=每股現金股利/當年度每股平均收盤價。

註 8：96年度盈餘分配係依97年4月1日董事會決議擬配發股利情形填列。

(六)股利政策及執行狀況 (應揭露本次擬議股利分配情形)

1、公司章程所訂之股利政策：

本公司產業生命週期正處於穩定成長期，股利政策將配合公司目前及未來投資環境、產業競爭狀況、資本預算及資金需求規劃，以求永續經營。

2、分派條件及時機：

(1)本公司每年度決算如有盈餘，除先彌補以往年度虧損外，應於完納稅捐後，先提存百分之十法定盈餘公積及按法令規定提列特別盈餘公積，如尚有盈餘加計以往年度累積未分配盈餘，提撥全部或一部作為可供分配盈餘，由董事會擬具盈餘分派案，提請股東會決議後，依下列比率分配之：

(2)董事、監察人酬勞百分之五(含)以下。

(3)員工紅利百分之五(含)至百分之十(含)。

(4)餘額為股東紅利。

3、股利種類：

本公司現金股利及股票股利之分配比例，將考量未來發展之資金需求及獲利狀況調整發放，以求公司永續、穩健之經營發展，盈餘之分配以現金股利之方式分派，惟股票股利分派之比例以不高於股利總額之百分之五十(50%)為原則。

4、本次股東會擬議股利分配之情形

項目	金額	
	小計	合計
96年稅後純益		145,800,117
減：提列法定盈餘公積		14,580,012
小計		131,220,105
減：本年度發放董事及監察人酬勞		2,624,402
減：員工紅利-現金	3,930,000	
減：員工紅利-股票	3,940,000	
員工紅利小計		7,870,000
本年度盈餘未分配餘額		120,725,703
加：上年度未分配盈餘		0
可供分配盈餘		120,725,703
分配項目		
1、股東紅利-現金(每股配發 0.4 元 )	67,150,838	
2、股東紅利-股票(每股配發 0.3 元 )	50,363,130	
分配項目合計		117,513,968
期末未分配盈餘		3,211,735

(七)本次股東會擬議之無償配股對公司營業績效及每股盈餘之影響

單位：新台幣元

項目	年度	97年度 (預估)
期初實收資本額		1,678,770,960
本年度配股 配息情形	每股現金股利(元)(註1)	0.40
	盈餘轉增資每股配股數(股)(註1)	0.03
	資本公積轉增資每股配股數	—
營業績效 變化情形	營業利益	不適用(註2)
	營業利益較去年同期增(減)比率	
	稅後純益	
	稅後純益較去年同期增(減)比率	
	每股盈餘	
	每股盈餘較去年同期增(減)比率	
	年平均投資報酬率(年平均本益比倒數)	
擬制性每 股盈餘及 本益比	若盈餘轉增資全數改 配放現金股利	擬制每股盈餘
		擬制年平均投資報酬率
	若未辦理資本公積轉 增資	擬制每股盈餘
		擬制年平均投資報酬率
	若未辦理資本公積且 盈餘轉增資改以現金 股利發放	擬制每股盈餘
		擬制年平均投資報酬率

註1：係依據97年4月1日董事會決議填列，俟民國97年股東常會決議。

註2：依「公開發行公司公開財務預測資訊處理準則」規定，本公司無須公開民國97年度財務預測資訊。

(八)員工分紅及董事監察人酬勞

1. 公司章程所載員工分紅及董事、監察人酬勞之成數或範圍  
依本公司章程第 20 條所定比例分配，請參閱(六)之說明。
2. 董事會通過之擬議配發員工分紅之資訊

(1)配發員工現金紅利、股票紅利及董事、監察人酬勞金額

單位：新台幣元

董事會日期	員工現金股利	員工股票股利	董事、監察人酬勞
97. 4. 1	3, 930, 000	3, 940, 000	2, 624, 402

(2)擬議配發員工股票紅利股數及其占盈餘轉增資比例

擬議配發員工股票紅利 394,000 股，占盈餘轉增資比例為 7.26%。

(3)考慮擬議配發員工紅利及董事、監察人酬勞後之設算每股盈餘

本公司 96 年度每股盈餘考慮配發員工紅利及董事、監察人酬勞後之設算每股盈餘為 0.62 元。

3. 上年度盈餘用以配發員工紅利及董事、監察人酬勞：無。

(九)公司買回本公司股份情形：無。

二、公司債辦理情形：本公司九十一年度發行國內第一次無擔保轉換公司債面額新台幣 750,000,000 元，已於 94 年度第四季全數轉換完畢，總計轉換成本公司股票計 6,890,250 股。

三、特別股、海外存託憑證、員工認股權憑證或併購之辦理情形：不適用。

四、資金運用計畫執行情形

本公司於94年及95年私募資金運用計劃執行情形，已於95年12月16日全數執行完畢。

## 伍、營運概況

### 一、業務內容

#### (一)業務範圍

##### 1. 所營業務之主要內容：

- (1) 電子零組件製造業
- (2) 資料儲存及處理設備製造業
- (3) 有線通信機械器材製造業
- (4) 電線及電纜製造業
- (5) 機械設備製造業
- (6) 事務機器製造業
- (7) 銅材二次加工業
- (8) 電器批發業
- (9) 精密儀器批發業
- (10) 資訊軟體批發業
- (11) 電子材料批發業
- (12) 電器零售業
- (13) 精密儀器零售業
- (14) 資訊軟體零售業
- (15) 電子材料零售業
- (16) 製造輸出業
- (17) 資訊軟體服務業
- (18) 電子資訊供應服務業

##### 2. 96年主要產品及營業比重：

產品名稱	3C 產品用線	3C 連接組裝產品	其他(註)	合計
營業比重	73.23%	26.58%	0.19%	100.0%

註：光通訊產品

##### 3. 本公司目前之商品(服務)項目：

###### (1) 3C 線材產品

本公司投入線材市場多年，產品包括多心芯線類、VGA 線類、DVI、HDMI、Mini HDMI、LAN Cable、SATA 等各項 3C 產品用線、3C 連接線組裝產品，其各類產品皆係依據客戶需求而生產，因此產品規格種類繁多，其應用範圍相當廣泛，主要係提供資訊、通訊及消費性電子產品使用。隨著通訊、資訊產品的蓬勃發展、及各國政府對於相關產業的積極推動及消費市場高品質高規格之需求，近年太空梭積極投入 HDMI，Mini HDMI CABLE & DSC CABLE 業務推廣，已逐漸取得市場定位及國際大廠之肯定。

###### (2) 光纖連接器及跳接線

光纖連接器是光纖與光纖及光纖與光學元件或設間接續之元件，通訊市場是一全球成長的產業，對通訊而言，光纖是不可或缺的傳輸線為通訊傳輸之實體介質。光纖連接器市場應用區隔有：電信、數據傳輸網路、有線電視(CATV)，軍事/航空、儀器使用等，由於網際網路的發達，所以成長速度比電信市場為快。光纖通訊有資料傳輸量大、低傳輸損失、免受電磁波干擾、重量輕、省空間、傳輸安全等特性。

##### 4. 計劃開發之新商品(服務)：

面對數位傳輸市場及通訊市場快速變化的環境，太空梭除了不斷在本

業上求精進之外，也更進一步進入環保材料市場，使公司在下一個產業革命不會缺席。除了堅守本業電腦通訊電線及電線組合的研發外，亦將致力於高附加價值產品的研發。如高傳輸、高精度之3C 產品用線：高解析多媒體數位傳輸連結器系列 HDMI及Mini HDMI，無線通訊用單頻、雙頻天線及高頻用導線，低煙無鹵素線材、CAT-7、符合環保需求的RoHS線材等。另因應2006年以來國際原油價格飆漲，太空梭從2007年中起即與國際節能開發大廠合作開發，節能電錶及太陽能蓄電模組用線，2008年第一季起節能電表已正式量產。

新一代影像顯示介面技術規格之DisplayPort，可將PC和消費電子設備連接到顯示器，也可用於與DVD播放器和遊戲機之間的連接，以及筆記型電腦內部的連接，未來將取代現有DVI和VGA等成為PC標準規格規格。透過DisplayPort介面，能使用達4根訊號線進行各2.7GHz(共10.8GHz)的高速序列傳送。除了影像資料以外，還能夠進行語音資料的傳送，並相容於DPCP的內容版權保護規格。本公司2008年第二季前將完成DisplayPort Cable產品開發。

## (二)產業概況

### 1. 產業之現況與發展

本公司所經營業務主要係從事電腦及其周邊產品、通訊與資訊家電用線材及連接線組裝之生產與銷售，屬於資訊電子工業中重要電子零組件之一環。

電腦連接線方面分為桌上型PC及NB系列使用線，包括顯示器訊號線、RF高頻銅軸線、高溫電子線、鍵盤連接線、印表機連接線、滑鼠連接線、網路連接線、磁碟機連接線、監視器連接線及家庭劇院等。

而通訊及資訊家電用之連接線則有免持聽筒電線組、充電器之電線組、大哥大～汽車連動電線組、家用電玩主機、個人數位助理(PDA)之連接線等。本公司產製之連接線大部份被使用於電腦及其週邊設備、通訊設備與資訊家電產品。

96年太空梭高傳真資訊科技股份有限公司產品營收比例

產品項目	說明	營收比重
線纜	主要用於各類3C產品訊號及電源傳輸之用，主要產品種類包括有VGA、DVI、HDMI、USB連接線、1394連接線及應用於PC、NB、遊戲機、數位相機、MP3及手機等產品之傳輸線及Data Cable。	75%
通訊線纜組裝	通訊線纜組裝為各類含線纜之連接器，產品主要應用於PC、NB、TV、手機、網路週邊設備、遊戲機、MP3及各類消費性電子產品等。	15%
光纖跳接線	主要應用建構高速網路設施	5%
電源線產品	主要用於各類3C產品電源傳輸之用	5%

2008 年前十名年底最期望採購的數位產品為最為矚目的重點市場。

排行	產品	百分比
1	薄型平面 HDTV	35%
2	筆記型電腦	20%
3	數位相機	17%
4	桌上型電腦	14%
5	GPS 裝置	10%
6	手機	10%
7	數位視訊攝錄影機	9%
8	任天堂 Wii	9%
9	索尼 PS3	7%
10	BD 或 HD DVD 播放機	6%

## 2. 產業上、中、下游之關聯性

資訊科技業為一資本密集之產業，相對其他產業更需擁有高度精密及領先之科技水準，因此此一產業之分工及專業化程度為各行業之冠。台灣資訊業之上、中、下游分工體系相當完整，本公司為線材，連接線專業製造廠商，其位於國內電子產業之中游地位，所影響到的相關聯產業可以說是相當廣泛。茲將相關產業之關聯性圖示如下。

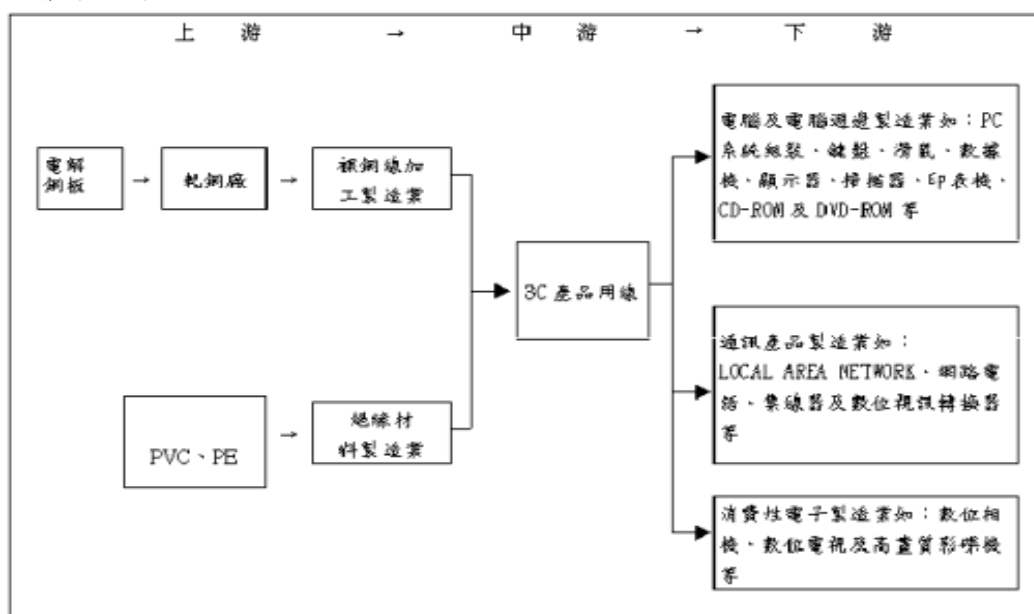

## 3. 產品之各種發展趨勢及競爭情形

隨著全球資訊業的蓬勃發展、日新月異，未來產品不僅限於著重技術的提升，更以考慮使用者之需求為其發展趨勢，連接線行業與下游產業有高度關聯性，為配合客戶需求、量身製作的接單生產，更為此行業未來主要之走向。以資訊用連接線而言，除需大量生產、降低生產成本以提高競爭力外，研發高速傳輸線組以配合下游新產品開發也是確保市場地位的必要條件，而此種大量生產、持續研發之方式，亦需規模較大之廠家方能有效率的執行，因此，線組行業將漸成為小廠從事小量、多樣化、低層次產品生產，而大廠則在享有大量採

購以降低成本及擁有較多研發資源下，從事大量高層次產品生產的產業分工狀態。

由於3C產品用線及其組裝產品應用範圍擴及電腦、通訊、消費性電子等眾多領域，隨著電子產品之推陳出新，如PDP、LCD、MP3、PDA、DVD、Multi-media、STB、Wii、PS3等，勢可造就電子產業另一波高峰。另由於電腦的普及化，及網際網路的快速發展帶來資訊大量流通，造成網路壅塞，頻寬不足，加上全球電信自由化之推波助瀾，促使各國電信業者紛紛大幅擴充網路頻寬，使得各界對頻寬的需求是急劇增加，故未來光通訊市場應可期待。

同時在HDMI(高解析度多媒體介面)連結器製造廠商推出一系列新型適用於DVD播放器、視訊轉換盒和數位電視(LCD-TV, PDP...)等多種消費電子音視訊設備，連接各種未壓縮數位介面的產品。這種HDMI連接器是一種尺寸小、具親和性的連接元件，可提供達5Gbit/s的頻寬傳輸，能藉由此種新介面支援視訊和多聲道音訊。另外，可消除用於連接各種現有A/V系統纜線所帶來的成本、複雜度和混亂問題，並且與DVI標準相容，也就是說對仍使用DVI介面的設備可進行轉換。在高清晰視頻即將流行之際，沒有高帶寬的顯示界面是無法立足的。

另外一款DisplayPort問世之初，它可提供的帶寬就高達10.8Gb/s。要知道，HDMI 1.2a的帶寬僅為4.95Gb/s，即便最新發布的HDMI 1.3所提供的帶寬(10.2Gb/s)也稍遜于DisplayPort 1.0。DisplayPort可支持WQXGA+(2560×1600)、QXGA(2048×1536)等分辨率及30/36bit(每原色10/12bit)的色深，充足的帶寬保證了今后大尺寸顯示設備對更高分辨率的需求。

有鑑於此新產品所帶來之商機，本公司於2007年起開始專門研究於開發及製造，在細間距、高頻及表面黏著等高精密性產品的研發及製造技術上，深受客戶的認同；也因確實掌握到線材開發的核心技術，並在材料的選擇上，都能滿足客戶的需求，未來將持續開發支援更高頻傳輸的產品以提供客戶更良好的解決方案。

### (三)技術及研發概況

#### 1. 最近年度研究發展支出：

97年度至2月29日：576仟元

96年度：6,510仟元

#### 2. 民國96年研究發展成果：

##### (1)電線事業處Cable 產品：

Display Port Cable。

RF Cable。

Mini SAS。

HDMI Cable (For Foam FEP)。

VGA Cable (For Foam FEP)。

##### (2)電子事業處 DC線材組裝產品：

HDMI A TYPE / C TYPE CABLE ASS' Y。

HDMI A TYPE / A TYPE CABLE ASS' Y。

發光HDMI CABLE ASS' Y。

Micro USB CABLE ASS' Y。

External SATA CABLE ASS' Y。

PS3 CABLE ASS' Y。

#### (四)長、短期業務發展計劃

##### 1. 短期業務發展計劃:

- (1)建立以台灣為主體的統銷中心，再加上海外的生產基地，以量產規模及成本優勢，以維持競爭力，確保訂單之持續成長。
- (2)運用已研發投產之完整系列產品，提供給客戶完善之售前及售後服務，爭取更多國際大廠訂單，提昇市場占有率。
- (3)因應日益增加的環保需求，本公司已完成符合 RoHS 及取得 Sony 認證之製造流程的生產線，並開發出符合 ROHS & GP 標準的產品。
- (4)建構 MQA(全公司品質管理)系統，以改善管理體質，確保品質零缺點，並提昇企業競爭力。

##### 2. 長期業務發展計劃:

- (1)配合眾多 OEM 大廠在大陸華東擴大經營之需求，加速大陸蘇州廠的線材廠的建置，以達產業之垂直整合，提高競業門檻和產品競爭力。
- (2)評估汰換老舊設備，擴充高精密化之生產設備、檢測儀器及模(治)具設備，提高生產效率及品質。
- (3)就公司現有核心產品(AC/DC)，擴大使用領域，及產品規格之齊全(深度)，持續開發高附加價值產品，維持市場競爭優勢。
- (4)與國際大廠建立長期策略聯盟關係，擴展全球化行銷領域。
- (5)開發非 IT 產業如醫療工業, 汽車工業用線, 以擺脫 IT 產業同業低利潤之競爭。

## 二、市場及產銷概況

### (一)市場分析

#### 1、主要產品銷售地區、市場佔有率

本公司目前產品以外銷市場為主，內銷市場為輔。由於太空梭擁有優良研發團隊，領先同業開發配合產業趨勢之新產品，並與客戶之業務往來關係良好，且保持產品品質優良，獲得客戶長期信賴，因此業務都能穩定成長與發展。96 年度內銷市場之比率為 0.74%，外銷市場之比率則為 99.26%，其中對亞洲地區之銷售佔總外銷比率為 80.48%，北美洲地區之銷售佔總外銷比率為 10.67%。

#### 2、市場未來之供需狀況

- (1)由於本公司所生產之連接線主要應用於電腦及其週邊設備與通訊設備與資訊家電產品，日前已發表「2008 年 IT 產業十大預測修正報告」指出，美國次級房貸風暴影響已逐漸浮現，全球十大 IT 產業中有半數受到波及，包括 LCD TV、IC 產業、DRAM、通訊設備及太陽能產業全都中箭落馬。不過拓璞亦預測 2008 年台灣十大 IT 產業中有八項產業的表現仍優於全球，顯示次貸風暴暴風圈尚未直撲台灣 IT 產業；但是否也可能被「掃到颱風尾」，仍值得關注。拓璞產業研究所認為，次貸風暴威力雖不容小覷，但全球 IT 產業向上成長擴張的趨勢，2008 年仍將持續。整體而言，全球經濟雖然全面趨緩，但尚未出現衰退負成長，2008 年 IT 產業可說是「先憂後喜、先苦後甘」；NB、手機、LCD TV 的三大成長引擎以及 Mobile Internet 的新注入動能仍值得市場期待，拓璞產業研究所並樂觀預測 NB、手機、LCD TV 的年產值將有兩位數的成長表現，分別為 14.9%、16.7% 及 25%，金額為 1,138 億美元、1,652 億美元及 850 億美元，而 2008 年 NB、手機的千億美元規模也將帶動電子業的成長。

IT 下游產業之發展將帶動連接線之需求成長，茲以其應用產業分析其未



來需求情形。電腦及其週邊設備用連接線在全球個人電腦成長遲緩之情況下，相關周邊產品之需求量互有消長，進而對連接線之需求並未有太大之不利影響，通訊網絡及消費性應用的舊客戶訂單大增及新增客戶效益下，預估我國連接器產業 2008 年仍保持至少 10% 成長。

- (2) LCD 相關連接線市佔率提昇，國內 Panel 廠商產能持續開出，台灣已成為全球 LCD 生產重鎮，因 Panel 價格下滑壓力大，相關零組件採用國內廠商的比重將提昇。DisplaySearch 針對於全球電視市場所發表的最新出貨調查結果指出，2007 年全球液晶電視(LCD TV)出貨量達到 7,933 萬台，將近 8,000 萬台，較 2006 年大幅成長 73%；出貨金額則達到 679 億美元，較 2006 年成長 40%。從出貨尺寸別來看，主要的成長動能來自於 37 吋、40 吋、42 吋及 46 吋及以上尺寸的成長，年成長率均超過 100%，主流的出貨尺寸如 32、26 吋產品也都有 79%及 59%的年成長率。DisplaySearch 預測，2008 年全球液晶電視可達 1 億 500 萬台以上。從地區別來看，西歐及北美仍是最主要的 LCD TV 消費市場，以出貨量計算的市場佔有率分別為 31.4%及 30.6%；值得注意的是，2007 年中國大陸液晶電視的出貨量超過日本成為第三大消費市場，佔全球比例從 2006 年 10.4%成長到 2007 年 11%，超過日本的 9.7%。DisplaySearch 中華區總經理謝勤益指出，由 2007 年在全球各地的液晶電視市場佔有率觀察，液晶電視在西歐以及日本均已達 80%以上的滲透率，在美國也達到 70%；然而在金磚四國(巴西、俄羅斯、印度、中國大陸)等地其滲透率都還在 20%以下，在已開發國家市場成熟的狀況之下，因此未來數年市場的成長；開發中國家的角色愈顯重要。
- (3) 汽車領域連接線近年來於全球市佔率維持於 25%，為應用產品中排名前兩名者。國內連接線產業產品發展方向，以跟隨下游產業發展為主。在 PC 及其周邊連接線未來成長空間有限之下，本公司亦開始將目標轉往汽車用連接線。
- (4) 隨著運算功能的日益強大、無線通訊日益普及與網際網路的蓬勃發展，資訊家電(IA)逐漸興起。依據 IDC(International Data Corporation) 預測，IA 產品未來將大幅成長，從 2002 年全球市場約有 5,570 萬台 IA 產品售出，而從 1997 年至 2002 年止，每年 IA 產品銷售額約有以 61.8% 的複合成長率發展，故其成長潛力絕對不容忽視。就家用電玩主機觀之，依據資策會 MIC 預測資料顯示全球家用電玩主機銷售數量至 2006 年已突破 1 億台，且每年有平均 20%以上之成長率，而本公司最近年度極力發展電玩主機之連接線，故其將隨電玩主機在市場一片看好之趨勢下逐步成長。目前台灣廠商提供近 90%中、低階玩具 IC，面對市場的快速變化並未缺席。拓璞表示，以零配件與 IC 等產值貢獻來看，2007 年台灣玩具業產值約 10 億美元；現今電子寵物如 Pleo 之類似機器人構造，Memory、SD Card、Wi-Fi、Sensor 與馬達等 IT 比重漸高，以台灣電子產業製造實力，加上過去玩具生產經驗，將有助於科技玩具或電子寵物產業的發展，預計將有更多台灣業者加入佈局，並朝高階元件邁進。

附表一 全球 IT 硬體支出

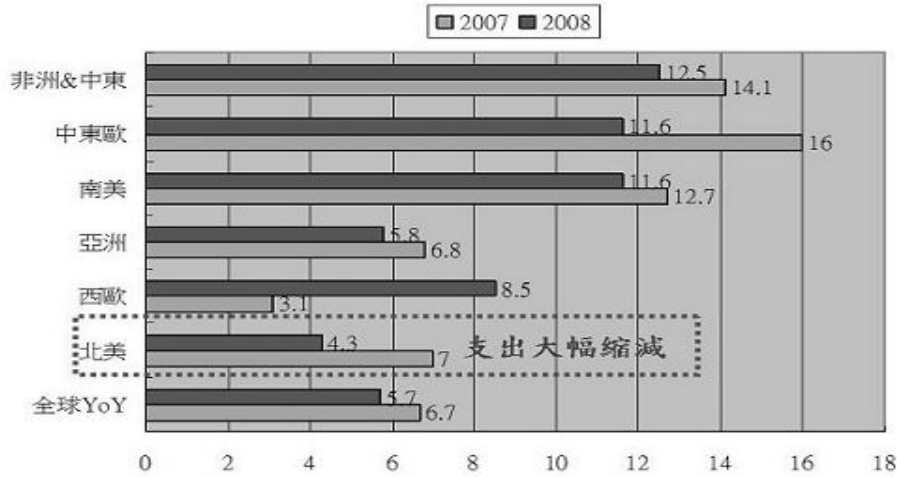

產業類別	2007年	2008年			次級房貸影響
	產值 (億美元)	原預估成長率	修正成長率	修正產值 (億美元)	
IC產業	2,165	8.27%	7.1%	2,319	↓ 大幅調降08年資本支出
DRAM	310	5%	4.3%	323	↓ PC換機潮時程拉長
手機	1,415.73	16.7%	維持	1,652	— 高階機種拉抬產值
LCD TV	680	36.7%	25%	850	↓ 奧運將旺季需求提前
面板	701	29.8%	維持	910	— 產能開出價格變動大
NB	990.45	14.9%	維持	1,138	— 超低價刺激需求
通訊(設備)	3,883	8%	7.6%	4,180	↓ 汰舊換新機率減少
太陽能	144	36%	35.4%	195	↓ 北美房屋銷售減
白光LED(封裝)	73	19%	維持	86	— NB背光及奧運看板
Touch Panel	28	9%	維持	30	— 手機搭載增加

資料來源拓璞產業研究所

附表二 台灣 IT 產業 表現優於全球

產業類別	TRI預估台灣成長率	TRI預估全球成長率	台灣與全球成長率比較	主要理由
IC產業	10.1%	7.1%	↗	國際委外封測最大受益者
DRAM	4.6%	4.3%	↗	先進製程製造成本低
手機	18%	16.7%	↗	智慧型手機出貨比例增
LCD TV	102.8%	25%	↑	組裝代工訂單增加快速
面板	29.8%	29.8%	—	與全球產業聯結性高
NB	15.3%	14.9%	↗	零組件自主性增加
通訊(設備)	9.2%	7.6%	↗	無線及PND出貨優於全球
太陽能	83.7%	35.4%	↑	產能增加與需求仍然強勁
白光LED(封裝)	17.8%	19%	↓	白光LED專利仍受影響
Touch Panel	13.8%	9%	↑	大陸手機市場需求受惠

資料來源 拓璞產業研究所

附表三 2006-2008 年我國電子零組件產值

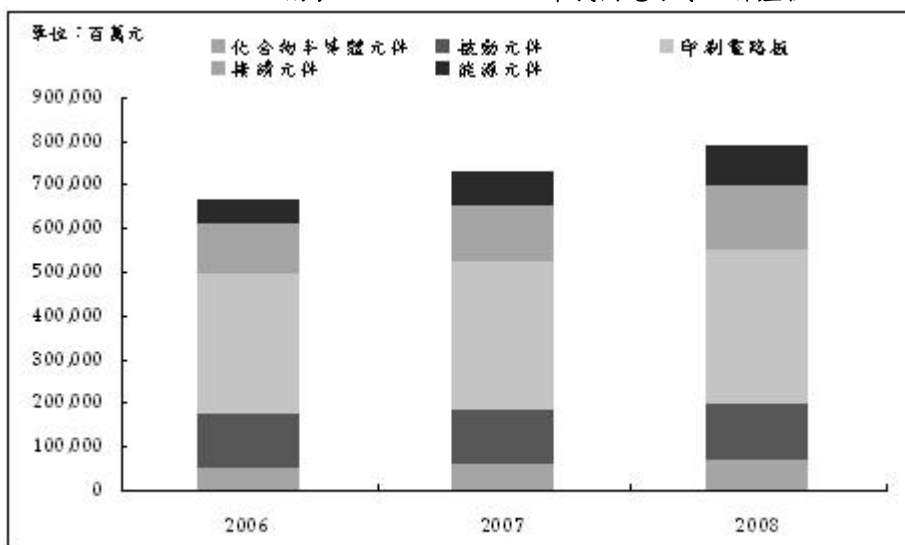

資料來源：工研院 IEK(2007/12)

附表四 2005~2008 年我國電子零組件附加價值

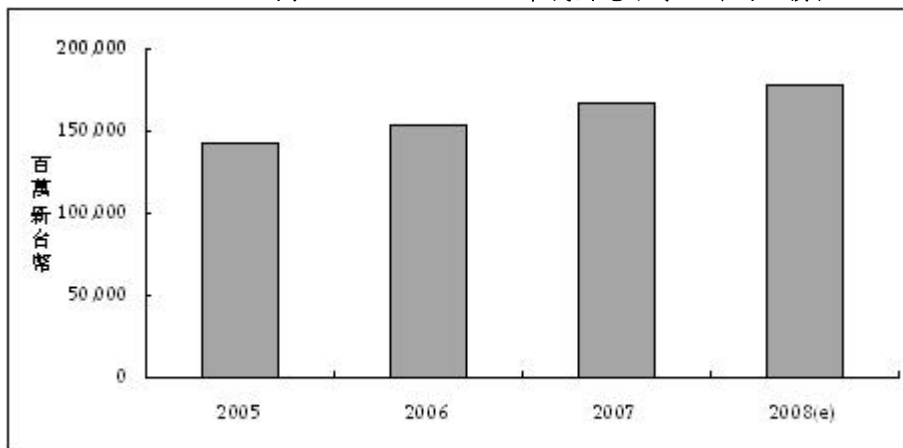

資料來源：工研院 IEK(2008/02)

### C. 光通訊產品：

根據 PIDA 統計發現，2004 年全球光元件市場的總產值終於恢復正向成長，2005 年總產值為 29.48 億美元、成長率為 12.5%，2006 年持續有 5% 的成長表現，光纖光纜約有 46 億美元；光通訊元件 38 億美元。未來全球光通訊市場還端視 FTTH 是否能在各國席捲風潮。

## 全球光電市場趨勢

單位：百萬美元

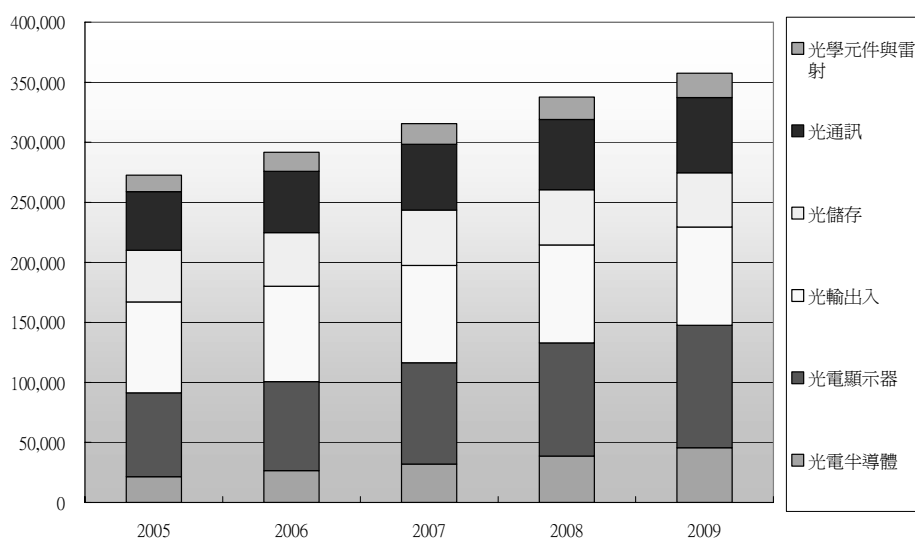

資料來源：PIDA，2006/12

綜合各國光纖到家用戶數目的趨勢，5年之後，全球 FTTH 用戶數目保守估計將突破 6,700 萬戶，其中約一半的光纖到家用戶在日本；而美國也會突破 1,000 萬用戶；南韓則會有 7,600 萬用戶；台灣的光纖到家用戶數量也會突破 325 萬戶。

光纖寬頻網路的頻寬升級空間更大，而在達一定經濟規模後，成本也會快速下降，以目前全球 FTTx 市場來看，日本市場導入成長的速度最快，預計到 2008 年中後，FTTH（光纖到府）用戶數將超越 ADSL 用戶，而整體亞太市場也會是全球 FTTx 市場成長最快的區域；就整體市場產值來看，預計至 2009 年，全球 FTTH 市場規模將達到 72.5 億美元，而由台灣製造生產所創造的產值也將達 11.7 億美元。

### 1、發展願景之有利與不利因素與因應對策

有利因素：

- (1). 產品種類多樣化，客源穩定。
- (2). 高素質研發團隊持續開發符合產業趨勢潮流之新產品。
- (3). 伴隨電信自由化的開展，全球通訊市場衍生出龐大的商機。
- (4). 資訊、通訊及消費性電子產品的整合，為 3C 產業帶來無限商機。
- (5). 3C 成熟產品用線之生產線隨著上、下游廠商外移至海外設廠完成，降低人工成本。

不利因素：

- (1). 次貸風暴對全球金融體系所產生的衝擊，其影響力不若 2000 年甚至 1995 年代美國經濟對世界的影響，何況目前全球經濟成長率所面對的問題，除了美國次貸風暴外，還包括高油價以及相關能源短缺等議題。

在重新檢視美國經濟惡化對 IT 產業供需影響後，拓璞產業研究所提出下修 PC 相關半導體業者 Intel 及 AMD 的營收成長率，分別至 4.5%

及 14.1%；美國經濟大環境如果持續不佳，企業或家庭都將可能對 PC 的升級或換新較為遲疑，PC 相關的半導體廠商將面臨較大挑戰。

至於通訊相關半導體業者如 TI 與 Qualcomm，由於北美手機市場佔全球僅 15%，不像 PC 市場對全球影響較大，美國在 3G 手機的佈建速度也較為緩慢，因此影響相對較小，甚至隨著 HSDPA 手機開始在歐洲出貨，將促使 Qualcomm 在營收方面有更好表現，拓璞產業研究所因而上調其營收成長率至 11.1%。

在美國重要終端產品與服務商的營收成長率方面，在高階手機成長的持續帶動下，拓璞產業研究所也預測相關業者如 Nokia、Microsoft、Apple 與 HTC，在 2008 年營收都將有兩位數的亮麗成長率，其中更上修 Nokia 及 HTC 之營收成長率分別至 20%、27.7%；而 PC 大廠 HP 則在全球佈局均衡、NB 比重佔 52%、搶奪 Dell 地盤等因素考量下，預測其營收成長率達 9%。

從預測的各業者營收年成長率來看，10%以上者仍處處可見，美國經濟表現惡化對 IT 廠商影響力已變小，不若歷史。隨著歐洲整合成功、中國與印度等新興市場崛起，使得近年來美元甚至其經濟體影響力也慢慢削減，許多 IT 廠商亦可在龐大消費潛能下積極佈局新興市場，無論是 PC、手機甚至其他 IT 產業都是如此。

拓璞產業研究所預測，只要美國經濟不走入衰退夢魘，2008 年 IT 產業所受的影響將只是營收下滑，不致步入負成長。

市場景氣處於衰退之狀況景氣復甦程度較難掌握，使得企業投資發展風險變高。

因應對策：

積極掌握現有訂單與客源、降低各項成本，加強人員在職教育訓練，提昇人員素質，強化市場分析能力，選擇正確投資方向，提高獲利能力，並積極戮力於中國內銷市場之佈局，以增加公司之獲益。

- (2). 原料成本之結構以銅材及塑化原料為主乃屬大宗物資，原料成本隨著國際市場價格而異動，故較不易掌握。

因應對策：

掌握大宗原料未來之發展趨勢，並適時與上游供應商簽訂長期供貨合約，以穩定材料供應來源及進貨價格，並接單採取保守策略，有長單皆以當月可完成量接單，其餘跨月者，以新價格議價。開發特殊規格的产品，或較低價之替代材料，爭取高單價，高利潤的訂單。

- (3). 外銷比重高，受匯率影響較大。

因應對策：

(a) 在外匯資金調度上係以自有外匯收入支應自有外匯支出，以有效降低匯兌風險。

(b) 在業務報價流程中考量因匯率變動所產生之影響，適時調整售價，以保障應有之利潤。

(二) 主要產品之重要用途及產製過程

1、重要用途：

本公司之主要產品為 VGA Cable、LAN Cable、SCSI Cable、Flat Cable、IEEE1394 Cable、IEEE1284 Cable、RS232 Cable、USB Cable、DVI Cable、SATA Cable、HDMI Cable、AV Cable、KVM Cable、DC Power Cable、AC Power

Cable、RF Cable、Mini coaxial、Wire harness …等各種資訊、通訊、網路、及消費性電子產品的訊號用線及其連接組裝產品為主。

其主要應用於資訊電腦產品及其週邊設備，如：螢幕顯示器(MONITOR)、印表機(PRINTER)、掃描器(SCANNER)、光碟機(CD-ROM)、軟/硬碟機(FDD/HDD)、鍵盤(KEYBOARD)、桌上型/筆記型電腦(DESK-TOP/NOTEBOOK PC)等；亦可應用於通訊網路產品及其週邊設備，如：區域通訊網路(LAN)、GSM 行動電話、汽車導航系統(GPS)傳真機及網路電話等；廣泛應用於消費性電子產品，如：數位電視(HDTV)、數位攝錄影機、數位影音光碟機(DVD PLAYER)及數位相機等產品之訊號傳輸用線及其連接組裝產品。光主動、被動元件、光纜用於光通訊傳輸上。

2、產製過程：

(1) 3C 線材產品：

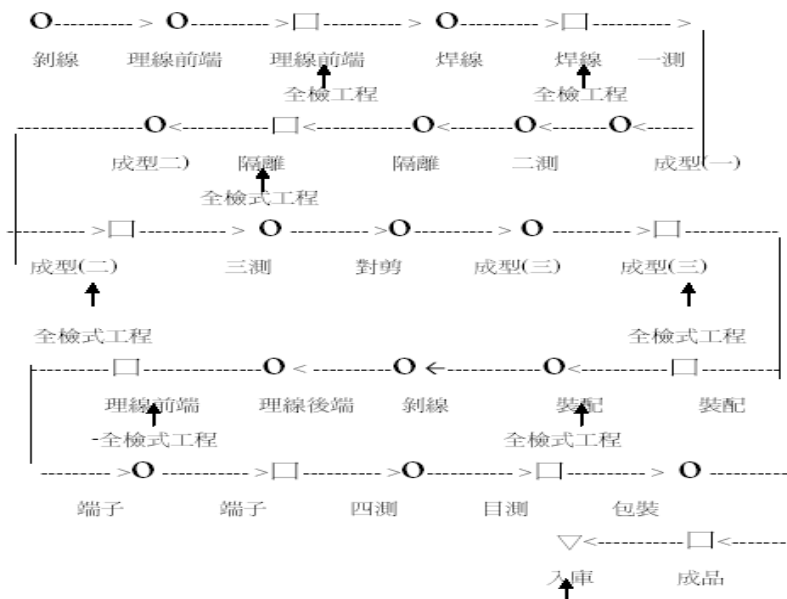
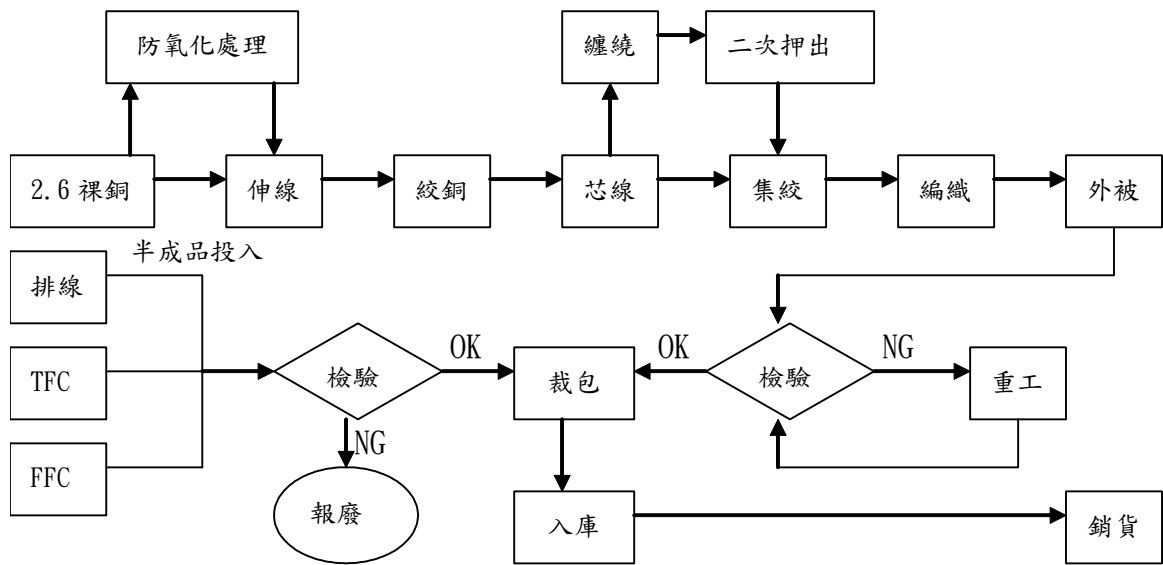

(2)光電產品：

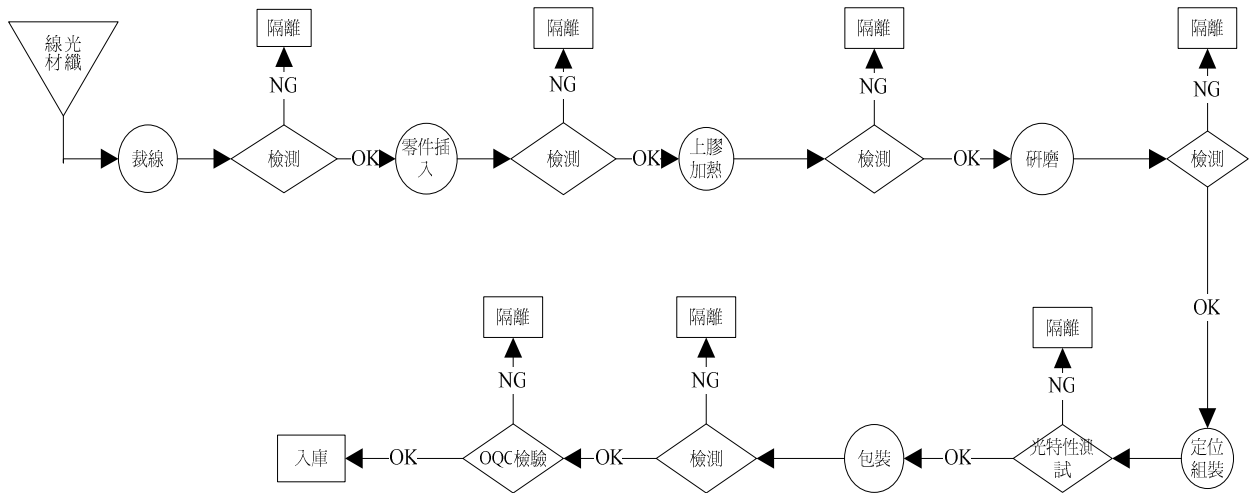

(三)主要原料之供應狀況

3C產品

在高科技發展的時代裡，3C 產品與人們之生活緊密融合，而作為訊息傳遞之 3C 產品用線及其連接組裝產品是 3C 產業所必備零組件之一，其直接影響產品訊號傳輸品質。因此購買合乎品質要求之原物料是採購人員必備專業知識。銅材、PVC 粉、PE 膠粒、可塑劑、鋁箔及連接器為本公司主要原料，原料之供應者皆為國內外代理商或製造商，銅材主要供應商為台一江銅、興揚，PVC 粉供應商為祥欣，可塑劑供應商為祥欣，鋁箔供應商為彜誠、鑄寶公司，連接器供應商為連展、凱暢公司等。主要原料供應隨著國際行情變動而改變，故本公司使用主要原物料均以適時、適量、適價之作業原則，掌握最穩定的供應廠商為供貨的來源。

(四)最近二年度任一年度中曾占進(銷)貨額 10%以上之客戶名稱、金額與比例，並說明其增減變動原因。但因契約約定不得揭露客戶名稱或交易對象如為個人且非關係人者，得以代號為之。

1. 最近二年度前十大主要供應商資料

單位：新台幣仟元

項目	96 年				95 年			
	名稱 (註)	項目	名稱 (註)	項目	名稱 (註)	金額	占全年度 進貨淨額 比率 [%]	與發 行人 之關 係
1	興揚	1,158,798	43.74%	無	興揚	813,593	38.94%	無
2	祥欣	292,415	11.04%	無	台一	444,453	21.27%	無
3	台一	268,208	10.12%	無	祥欣	217,374	10.40%	無
4	東莞華昌	67,915	2.56%	無	巨豐	75,771	3.63%	無
5	鑄寶	66,589	2.51%	無	合式	60,806	2.91%	無
6	東莞華新	63,498	2.40%	無	東莞華昌	51,966	2.49%	無
7	巨豐	58,856	2.22%	無	ASIAN	32,033	1.53%	無
8	ASIAN	54,793	2.07%	無	合創	30,338	1.45%	無
9	荔誠	52,819	1.99%	無	頤慶	26,833	1.28%	無
10	航空	45,894	1.73%	無	安富利	25,754	1.23%	無
	其他	519,473	19.61%	—	其他	310,488	14.86%	—
	進貨淨額	2,649,258	100.00%	—	進貨淨額	2,089,409	100.00%	—

增減變動原因說明如下：

本公司生產 3C 產品用線及連接器之原物料主要包括銅線、PVC 粉/粒、鋁箔、麥拉及插頭等，本公司之銅材主係向興揚、台一、巨豐、東莞華昌及東莞華新等公司採購，故而居於前十大供應商，次要原料 PVC 塑料則向祥欣購買，鋁箔、麥拉主要向荔誠、鑄寶購買。頤慶、安富利無法進入十大的原因則為光事業部門出售。

整體而言，隨產品組合變動，其原料規格及需求亦有所增減，加之考量原物料品質、價格及交期配合情形，致前十大供應進貨比重互有消長，另原料及零組件皆維持二家以上之供應商，進貨來源分散，尚無過度集中之風險，且與各供應商間均維持良好之合作關係。



2. 最近二年度主要銷貨客戶資料

單位：新台幣仟元

項目	96 年				95 年			
	名稱 (註)	金額	占全年度銷 貨淨額比率 〔%〕	與發行人 之關係	名稱 (註)	金額	占全年度 銷貨淨額 比率〔%〕	與發行人 之關係
1	大朋	365,390	10.27%	無	亞聯	349,491	11.57%	無
2	亞聯	362,071	10.18%	無	大朋	344,184	11.40%	無
3	必亨	256,375	7.21%	無	泓淋	221,738	7.34%	無
4	泓淋	233,364	6.56%	無	必亨	210,274	6.97%	無
5	JAE	206,222	5.80%	無	JAE	176,801	5.86%	無
6	振維	179,574	5.05%	無	振維	142,714	4.73%	無
7	Belkin	155,339	4.37%	無	Belkin	120,270	3.98%	無
8	Blackbox	133,558	3.75%	無	AMBER	115,893	3.84%	無
9	Kramer	132,425	3.72%	無	鴻琦	95,251	3.16%	無
10	力壯	107,259	3.01%	無	Value	72,610	2.41%	無
	其它	1,426,572	40.08%	-	其他	1,169,411	38.74%	-
	銷貨淨額	3,558,149	100.00%	-	銷貨淨額	3,018,637	100.00%	-

註：如經本會核准者，得以代號為之。

增減變動原因說明如下：

- 一、在銷售方面各客戶互有消長，對太空梭之業務影響不大，時常是客戶的客戶轉單至太空梭另一個客戶，本期各家營業額增加主係銅價上漲售價隨之調漲及部分客戶擴廠使其需求量增加所致。
- 二、電腦線為大批量生產較符合成本效益(因開機有定額損耗問題)，因此客戶集中有助於成本，但相對於有轉單之風險，銷售額集中之客戶，皆是著眼於長期性的配合，且太空梭不斷建立與系統廠商之關係，系統廠商之訂單仍只是在太空梭的客戶間移轉。

(五)最近二年度生產量值表

單位：KM、KPCS、TON；新台幣仟元

生 產 量 值 主要商品	96 年度			95 年度		
	產能	產量	產值	產能	產量	產值
3C 產品用線	512,093	494,037	3,205,033	409,616	228,593	1,233,998
3C 連接組裝產品	30,485	16,676	630,316	30,576	18,393	595,942
合 計	542,578	510,713	3,835,349	440,192	246,986	1,829,940

## (六)最近二年度銷售量值表

單位：KM、KPCS、TON；新台幣仟元

銷 售 量 值 主 要 產 品	96 年度		95 年度		96 年度		95 年度	
	內 銷		外 銷		內 銷		外 銷	
	量	值	量	值	量	值	量	值
3C 產品用線	3,333	3,955	402,651	2,601,561	4,455	11,371	346,752	2,177,334
3C 連接組裝產品	334	17,923	18,921	928,058	425	18,563	31,560	811,369
其 他	123	4,390	4	2,262	-	-	-	-
合 計	--	26,268	--	3,531,881	--	29,934	--	2,988,703

## 三、最近二年度及截至年報刊印日止從業員工資料

年 度		94 年度	95 年度	96 年度	97 年 3 月 31 日
員 工 人 數	經理人	20	21	27	26
	一般職員	74	67	27	25
	生產線員工	42	59	0	0
	合 計	136	147	54	51
平 均 年 歲		33.04	33.47	38.24	38.76
平 均 服 務 年 資		4.13	3.99	7.31	7.84
學 歷 分 布 比 率	博 士	1	—	—	—
	碩 士	7	6	2	2
	大 專	75	81	45	42
	高 中	48	52	6	6
	高 中 以 下	5	8	1	1

註：應填列截至年報刊印日止之當年度資料。

## 四、環保支出資訊

攸關九十六年度環保工作如污泥、廢水、廢棄物，公司未違反行政院環保署、新竹縣環保局之環保法令要求，因而九十六年度公司並未有支出環保費用。

## 五、勞資關係

(一) 福利措施：三節獎金及分紅、團體保險、年度教育訓練規劃、按月提撥退休準備金、設立員工餐廳、提供舒適員工宿舍等。

福委會規劃生日禮金、結婚補助、婚喪傷病補助、年度旅遊補助、員工健康檢查、健身運動休閒設施。

(二) 最近年度及截至年報刊印日止，因勞資糾紛所遭受之損失，並揭露目前及未來可能發生之估計金額與因應措施：無。

六、重要契約

契約性質	當事人	契約起訖日	主要內容	限制條款
進貨合約	興揚實業有限公司	97/02/01-97/12/31	購買鍍錫銅線	無
進貨合約	台一江銅(廣州)有限公司	97/01/01-97/12/31	購買裸銅線	無

## 陸、財務概況

### 一、最近五年度簡明資產負債表及損益表

#### (一)最近五年度簡明資產負債表

單位：仟元

年 度 項 目	最近五年度財務資料(註1)					
	92年	93年	94年	95年	96年	
流動資產	2,568,311	2,063,318	1,648,734	1,737,484	2,072,821	
基金及投資	772,094	738,491	601,277	551,165	584,315	
固定資產	1,568,889	1,445,959	1,335,875	933,400	436,378	
無形資產	0	0	0	0	0	
其他資產	65,590	78,308	73,488	45,411	399,400	
資產總額	4,974,884	4,326,076	3,659,374	3,267,460	3,492,914	
流動負債	分配前	2,364,746	1,627,899	1,289,362	1,329,585	1,606,768
	分配後	2,364,746	1,627,899	1,289,362	1,329,585	註2
長期負債	638,295	399,660	540,715	248,601	43,785	
其他負債	36,694	46,975	3,639	3,874	5,153	
負債總額	分配前	3,039,735	2,074,534	1,833,716	1,582,060	1,655,706
	分配後	3,039,735	2,074,534	1,833,716	1,582,060	註2
股本	1,968,072	2,320,236	3,637,953	2,449,294	1,678,771	
資本公積	300,995	308,718	9,128	9,128	9,128	
保留盈餘	分配前	(358,403)	(351,833)	(1,818,659)	(770,523)	145,800
	分配後	(358,403)	(351,833)	(1,818,659)	(770,523)	註2
金融商品未實現損益	0	0	0	0	0	
累積換算調整數	24,485	(25,579)	(2,764)	(2,499)	3,509	
未認列為退休金成本之淨損失	0	0	0	0	0	
股東權益總額	分配前	1,935,149	2,251,542	1,825,658	1,685,400	1,837,208
	分配後	1,935,149	2,251,542	1,825,658	1,685,400	註2

註1：經會計師查核簽證之財務報告。

註2：96年度尚未經股東會議決議分配。

## (二)最近五年度簡明損益表

單位：仟元

項 目 \ 年 度	最近五年度財務資料(註1)				
	92年	93年	94年	95年	96年
營業收入	2,725,048	2,554,039	2,503,804	3,018,637	3,558,149
營業毛利	49,316	316,815	255,465	304,259	349,017
營業損益	(226,761)	54,338	(42,257)	51,747	110,732
營業外收入及利益	26,156	40,572	13,189	39,662	54,078
營業外費用及損失	136,400	80,087	764,960	233,312	61,304
繼續營業部門稅前損益	(337,005)	14,823	(794,028)	(141,903)	103,506
繼續營業部門損益	(292,557)	6,570	(787,961)	(138,212)	132,258
停業部門損益	0	0	0	(257,811)	13,542
非常損益	0	0	0	0	0
會計原則變動之累積影響數	0	0	0	0	0
本期損益	(292,557)	6,570	(787,961)	(396,023)	145,800
每股盈餘	(1.65)	0.03	(3.16)	(1.31)	0.67

註1：經會計師查核簽證之財務報告

## (三)最近五年度簽證會計師姓名及查核意見

## 1. 簽證會計師姓名及其查核意見：

年 度	會計師事務所名稱	簽證會計師	查核意見
96	立本台灣聯合會計師事務所	劉克宜、張書成會計師	修正式無保留意見
95	立本台灣聯合會計師事務所	許坤錫、張書成會計師	修正式無保留意見
94	立本台灣聯合會計師事務所	許坤錫、劉克宜會計師	修正式無保留意見
93	立本台灣聯合會計師事務所	許坤錫、劉克宜會計師	無保留意見
92	立本台灣聯合會計師事務所	許坤錫、劉克宜會計師	無保留意見

## 2. 最近五年度前後任簽證會計師更換原因：

為配合立本台灣聯合會計師事務所內部工作調整之需求，擬適度調整簽證會計師，本公司民國九十六年前三季財務報表簽證會計師許坤錫、張書成，於民國九十六年度財務報表起變更為劉克宜、張書成會計師。

二、最近五年度財務分析

財務分析

分析項目 (註2)		最近五年度財務分析					
		92年	93年	94年	95年	96年	
財務結構 (%)	負債占資產比率	61.10	47.95	50.12	48.42	47.40	
	長期資金占固定資產比率	164.03	183.35	177.14	207.20	431.05	
償債能力 %	流動比率	108.61	126.75	127.87	130.68	129.01	
	速動比率	66.39	64.17	74.07	84.74	87.42	
	利息保障倍數	(343.39)	127.83	(1,616.84)	(841.67)	428.69	
經營能力	應收款項週轉率 (次)	2.95	2.93	3.04	3.41	3.14	
	平均收現日數	124	125	120	107	116	
	存貨週轉率 (次)	2.86	2.15	2.51	4.19	4.80	
	應付款項週轉率 (次)	2.78	2.57	2.69	3.81	4.62	
	平均銷貨日數	128	170	146	87	76	
	固定資產週轉率 (次)	1.74	1.77	1.87	3.50	8.26	
	總資產週轉率 (次)	0.55	0.59	0.68	1.00	1.03	
獲利能力	資產報酬率 (%)	(4.94)	1.00	(18.87)	(12.35)	3.52	
	股東權益報酬率 (%)	(5.51)	0.31	(38.65)	(22.56)	8.28	
	占實收資本比率 (%)	營業利益	(11.52)	2.34	(1.16)	2.12	6.56
		稅前純益	(17.12)	0.64	(21.83)	(16.32)	6.97
	純益率 (%)	(10.74)	0.26	(31.47)	(12.13)	4.04	
	每股盈餘 (元)	(1.65)	0.03	(3.16)	(1.31)	0.67	
現金流量	現金流量比率 (%)	3.23	18.12	-	-	9.29	
	現金流量允當比率 (%)	12.39	26.23	16.79	21.14	37.04	
	現金再投資比率 (%)	2.35	8.56	-	-	6.21	
槓桿度	營運槓桿度	(0.12)	6.28	(5.91)	6.05	2.54	
	財務槓桿度	0.75	50.22	0.48	5.53	1.48	

註1：未經會計師查核簽證之年度，應予註明。

註2：上市或股票已在證券商營業處所買賣之公司並應將截至年報刊印日之前一季止之當年度財務資料併入分析。

註3：年報本表末端，應列示如下之計算公式：

#### 1. 財務結構

- (1) 負債占資產比率 = 負債總額 / 資產總額。  
(2) 長期資金占固定資產比率 = (股東權益淨額 + 長期負債) / 固定資產淨額。

#### 2. 償債能力

- (1) 流動比率 = 流動資產 / 流動負債。  
(2) 速動比率 = (流動資產 - 存貨 - 預付費用) / 流動負債。  
(3) 利息保障倍數 = 所得稅及利息費用前純益 / 本期利息支出。

#### 3. 經營能力

- (1) 應收款項(包括應收帳款與因營業而產生之應收票據)週轉率 = 銷貨淨額 / 各期平均應收款項(包括應收帳款與因營業而產生之應收票據)餘額。  
(2) 平均收現日數 = 365 / 應收款項週轉率。  
(3) 存貨週轉率 = 銷貨成本 / 平均存貨額。  
(4) 應付款項(包括應付帳款與因營業而產生之應付票據)週轉率 = 銷貨成本 / 各期平均應付款項(包括應付帳款與因營業而產生之應付票據)餘額。  
(5) 平均銷貨日數 = 365 / 存貨週轉率。  
(6) 固定資產週轉率 = 銷貨淨額 / 固定資產淨額。  
(7) 總資產週轉率 = 銷貨淨額 / 資產總額。

#### 4. 獲利能力

- (1) 資產報酬率 = [稅後損益 + 利息費用 × (1 - 稅率)] / 平均資產總額。  
(2) 股東權益報酬率 = 稅後損益 / 平均股東權益淨額。  
(3) 純益率 = 稅後損益 / 銷貨淨額。  
(4) 每股盈餘 = (稅後淨利 - 特別股股利) / 加權平均已發行股數。(註4)

#### 5. 現金流量

- (1) 現金流量比率 = 營業活動淨現金流量 / 流動負債。  
(2) 淨現金流量允當比率 = 最近五年度營業活動淨現金流量 / 最近五年度(資本支出 + 存貨增加額 + 現金股利)。  
(3) 現金再投資比率 = (營業活動淨現金流量 - 現金股利) / (固定資產毛額 + 長期投資 + 其他資產 + 營運資金)。(註5)

#### 6. 槓桿度：

- (1) 營運槓桿度 = (營業收入淨額 - 變動營業成本及費用) / 營業利益(註6)。  
(2) 財務槓桿度 = 營業利益 / (營業利益 - 利息費用)。

註4：上開每股盈餘之計算公式，在衡量時應特別注意下列事項：

1. 以加權平均普通股股數為準，而非以年底已發行股數為基礎。
2. 凡有現金增資或庫藏股交易者，應考慮其流通期間，計算加權平均股數。
3. 凡有盈餘轉增資或資本公積轉增資者，在計算以往年度及半年度之每股盈餘時，應按增資比例追溯調整，無庸考慮該增資之發行期間。
4. 若特別股為不可轉換之累積特別股，其當年度股利(不論是否發放)應自稅後淨利減除、或增加稅後淨損。特別股若為非累積性質，在有稅後淨利之情況，特別股股利應自稅後淨利減除；如為虧損，則不必調整。

註5：現金流量分析在衡量時應特別注意下列事項：

1. 營業活動淨現金流量係指現金流量表中營業活動淨現金流入數。
2. 資本支出係指每年資本投資之現金流出數。
3. 存貨增加數僅在期末餘額大於期初餘額時方予計入，若年底存貨減少，則以零計算。
4. 現金股利包括普通股及特別股之現金股利。
5. 固定資產毛額係指扣除累計折舊前之固定資產總額。

註6：發行人應將各項營業成本及營業費用依性質區分為固定及變動，如有涉及估計或主觀判斷，應注意其合理性並維持一致。

三、最近年度財務報告之監察人審查報告書

太空梭高傳真資訊科技股份有限公司

監察人審查報告書

董事會造送本公司九十六年度資產負債表、損益表、股東權益變動表及現金流量表等，業經立本台灣聯合會計師事務所查核竣事，認為足以允當表達本公司之財務狀況、經營成果與現金流量情形。連同營業報告、盈餘分配表，經本監察人審查，認為尚無不合，爰依公司法第二一九條之規定繕具本報告書。

此致

本公司九十七年股東常會

監察人：魏弘毅

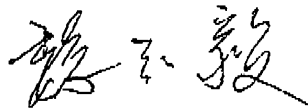

監察人：陳月娥



中華民國九十七年四月一日



四、最近年度財務報表，含會計師查核報告、兩年對照之資產負債表、損益表、股東權益變動表、現金流量表及附註或附表

太空梭高傳真資訊科技股份有限公司  
會計師查核報告

太空梭高傳真資訊科技股份有限公司民國九十六年十二月三十一日及民國九十五年十二月三十一日之資產負債表，暨民國九十六年一月一日至十二月三十一日及民國九十五年一月一日至十二月三十一日之損益表、股東權益變動表及現金流量表，業經本會計師查核竣事。上開財務報表之編製係管理階層之責任，本會計師之責任則為根據查核結果對上開財務報表表示意見。

本會計師係依照一般公認審計準則暨會計師查核簽證財務報表規則規劃並執行查核工作，以合理確信財務報表有無重大不實表達。此項查核工作包括以抽查方式獲取財務報表所列金額及所揭露事項之查核證據、評估管理階層編製財務報表所採用之會計原則及所作之重大會計估計，暨評估財務報表整體之表達。本會計師相信此項查核工作可對所表示之意見提供合理之依據。

依本會計師之意見，第一段所述財務報表在所有重大方面係依照證券發行人財務報告編製準則、商業會計法及商業會計處理準則中與財務會計準則相關之規定暨一般公認會計原則編製，足以允當表達太空梭高傳真資訊科技股份有限公司民國九十六年十二月三十一日及民國九十五年十二月三十一日之財務狀況，暨民國九十六年一月一日至十二月三十一日及民國九十五年一月一日至十二月三十一日之經營成果與現金流量。

如財務報表附註三所述，太空梭高傳真資訊科技股份有限公司之待出售非流動資產及停業單位自民國九十六年一月一日起，依新發布之財務會計準則公報第三十八號「待出售非流動資產及停業單位之會計處理準則」之規定處理。

又如財務報表附註三所述，太空梭高傳真資訊科技股份有限公司之金融商品自民國九十五年一月一日起，依財務會計準則公報第三十四號「金融商品之會計處理準則」與第三十六號「金融商品之表達與揭露」之規定處理。

太空梭高傳真資訊科技股份有限公司已編製民國九十六年度及民國九十五年度之合併財務報表，並經本會計師分別出具修正式無保留意見之查核報告在案，備供參考。

此 致

太空梭高傳真資訊科技股份有限公司 公鑒

立本台灣聯合會計師事務所

會計師：劉克宜

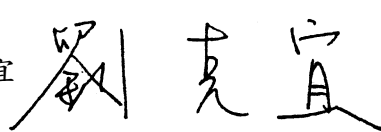

會計師：張書成



證券主管機關核准簽證文號：(80)台財證(一) 第51636 號  
(86)台財證(六) 第74537 號

中 華 民 國 九 十 七 年 一 月 二 十 五 日



太空梭高橋有限公司

中華民國九十六年及 至十二月三十一日

單位:新台幣(仟元)

代碼	項 目	附 註	96 年 度	%	95 年 度	%
4000	營業收入	二				
4110	銷貨收入		\$3,590,293	100.90	\$3,072,796	101.79
4170	銷貨退回		(17,669)	(0.50)	(40,943)	(1.36)
4190	銷貨折讓		(14,475)	(0.40)	(13,216)	(0.43)
4000	營業收入合計		3,558,149	100.00	3,018,637	100.00
5000	營業成本	二				
5110	銷貨成本		(3,209,132)	(90.19)	(2,714,378)	(89.92)
5000	營業成本合計		(3,209,132)	(90.19)	(2,714,378)	(89.92)
5910	營業毛利(毛損)		349,017	9.81	304,259	10.08
6000	營業費用					
6100	推銷費用		(38,021)	(1.07)	(55,995)	(1.85)
6200	管理及總務費用		(196,153)	(5.51)	(193,092)	(6.40)
6300	研究發展費用		(4,111)	(0.12)	(3,425)	(0.12)
6900	營業淨利(淨損)		110,732	3.11	51,747	1.71
7100	營業外收入及利益					
7110	利息收入		1,248	0.04	883	0.03
7121	採權益法認列之投資收益	二、九	12,755	0.36	-	-
7160	兌換利益		17,056	0.48	30,236	1.00
7210	租金收入		6,044	0.17	608	0.02
7480	什項收入		16,975	0.47	7,935	0.26
7100	營業外收入及利益合計		54,078	1.52	39,662	1.31
7500	營業外費用及損失					
7510	利息費用		(35,610)	(1.00)	(42,447)	(1.41)
7521	採權益法認列之投資損失		-	-	(20,728)	(0.69)
7522	其他投資損失		(521)	(0.01)	-	-
7530	處分固定資產損失		(16)	-	(263)	(0.01)
7550	存貨盤損		-	-	(36)	-
7560	兌換損失		(20,369)	(0.57)	(29,709)	(0.98)
7570	存貨跌價及呆滯損失		(3,888)	(0.11)	(92,623)	(3.07)
7630	減損損失		-	-	(24,650)	(0.82)
7880	什項支出		(900)	(0.03)	(22,856)	(0.74)
7500	營業外費用及損失合計		(61,304)	(1.72)	(233,312)	(7.72)
7900	繼續營業單位稅前淨利(淨損)		103,506	2.91	(141,903)	(4.70)
8110	所得稅(費用)利益	二、十七	28,752	0.81	3,691	0.12
8900	繼續營業單位淨利(淨損)		132,258	3.72	(138,212)	(4.58)
9100	停業單位損益					
9110	停業單位停業前營業損益(加計所得稅節省數\$0及\$0)	二十四	(491)	(0.01)	(44,027)	(1.46)
9120	停業單位處分損益(加計所得稅節省數\$0及\$0)		14,033	0.39	(213,784)	(7.08)
9600	稅後純益(損)		\$145,800	4.10	\$(396,023)	(13.12)
	基本每股盈餘(元):	二、十八	稅 前	稅 後	稅 前	稅 後
9710	繼續營業單位損益		\$0.47	\$0.61	\$(0.47)	\$(0.46)
9720	停業單位損益		0.06	0.06	(0.85)	(0.85)
9750	本期淨利(淨損)		\$0.53	\$0.67	\$(1.32)	\$(1.31)

請參閱後附財務報表附註

董事長：羅輝龍



經理人：羅輝龍



會計主管：施佩青



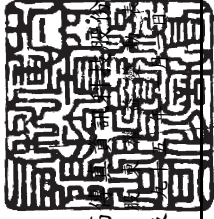

太空梭高  
有限公司

中華民國九十六年及  
至十二月三十一日

單位：新台幣(仟元)

摘要	資本公積		未分配盈餘	累積 換算調整數		合計
	普通股股本	資本公積		換算調整數	換算調整數	
民國 95 年 1 月 1 日 餘額	\$3,637,953	\$9,128	\$(1,818,659)	\$(2,764)	\$1,825,658	
94 年度盈餘指撥及分配：						
減資彌補虧損	(1,818,659)	-	1,818,659	-	-	
現金增資及折溢價 / 預收股款	630,000	-	(374,500)	-	255,500	
累積換算調整數	-	-	-	265	265	
95 年度本期稅後淨損	-	-	(396,023)	-	(396,023)	
民國 96 年 1 月 1 日 餘額	\$2,449,294	\$9,128	\$(770,523)	\$(2,499)	\$1,685,400	
95 年度盈餘指撥及分配：						
減資彌補虧損	(770,523)	-	770,523	-	-	
累積換算調整數	-	-	-	6,008	6,008	
96 年度本期稅後淨利	-	-	145,800	-	145,800	
民國 96 年 12 月 31 日 餘額	\$1,678,771	\$9,128	\$145,800	\$3,509	\$1,837,208	

請參閱後附財務報表附註



董事長：羅輝龍



經理人：羅輝龍



會計主管：施佩青

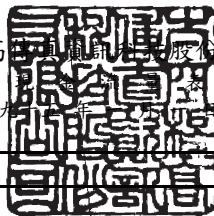

中華民國九十六年及九十七年一月一日起至十二月三十一日

單位:新台幣(仟元)

項 目	96 年 度	95 年 度
營業活動之現金流量		
本期純益(損)	\$145,800	\$(396,023)
調整項目:		
呆帳損失	6,561	21,313
折舊費用	87,854	177,183
攤銷費用	13,050	23,714
固定資產轉其他費用	6	190
存貨市價回升利益	(3,520)	-
處分資產損失	2,820	1,007
處分資產利益	(13,316)	-
報廢資產損失	194	22,558
清算損失(利得)	521	-
存貨報廢損失	3,888	-
存貨跌價損失	-	101,525
減損損失	-	229,532
依權益法認列投資損益超過當年收到被投資公司現金股利部份	(12,755)	20,728
應收票據(增加)減少	(32,471)	(52,299)
應收帳款(增加)減少	(151,113)	(180,148)
其他應收款(增加)減少	3,769	23,078
存貨(增加)減少	(48,797)	(8,871)
預付費用(增加)減少	(11,246)	(23)
預付款項(增加)減少	2,807	4,940
其他流動資產(增加)減少	(28,102)	(427)
應付票據增加(減少)	214,221	(130,784)
應付帳款增加(減少)	54,979	(88,866)
應付所得稅增加(減少)	-	(3,567)
應付費用增加(減少)	(7,903)	5,685
其他應付款項增加(減少)	(15,344)	(27,141)
預收款項增加(減少)	(64,038)	80,967
其他流動負債增加(減少)	686	(6,467)
應計退休金負債增加(減少)	679	460
營業活動之淨現金流入(流出)	149,230	(181,736)
投資活動之現金流量		
受限制資產(增加)減少	(13,573)	(15,046)
出售以成本衡量金融資產價款	-	5,000
取得採權益法之長期投資價款	(14,909)	-
出售固定資產價款	125,588	1,526
購入固定資產	(78,386)	(5,392)
存出保證金(增加)減少	186	5,306
遞延費用(增加)減少	1,743	(3,834)
其他資產-其他(增加)減少	-	5,775
投資活動之淨現金流入(流出)	20,649	(6,665)
融資活動之現金流量		
短期借款增加(減少)	135,778	40,828
長期借款增加(減少)	(246,012)	(122,547)
存入保證金增加(減少)	600	(225)
現金增資	-	255,501
融資活動之淨現金流入(流出)	(109,634)	173,557
本期現金及約當現金增加(減少)數	60,245	(14,844)
期初現金及約當現金餘額	49,217	64,061
期末現金及約當現金餘額	\$109,462	\$49,217
現金流量資訊之補充揭露		
本期支付利息	\$36,904	\$42,824
不含資本化利息之本期支付利息	\$36,904	\$42,824
本期支付所得稅	\$-	\$3,595
不影響現金流量之投資及融資活動		
一年內到期之長期負債	\$204,816	\$246,012

董事長：羅輝龍

請參閱後附財務報表附註  
經理人：羅輝龍

會計主管：施佩青



太空梭高傳真資訊科技股份有限公司  
財務報表附註  
中華民國九十六年及九十五年十二月三十一日  
(除附註特別註明外，單位為新台幣仟元)

一、公司沿革

(一)太空梭高傳真資訊科技股份有限公司(以下簡稱本公司)於民國74年10月依中華民國公司法組成。主要經營之業務為：

- 1.CA01130銅材二次加工業
- 2.CB01010機械設備製造業
- 3.CB01020事務機器製造業
- 4.CC01020電線及電纜製造業
- 5.CC01050資料儲存及處理設備製造業
- 6.CC01060有線通信機械器材製造業
- 7.CC01080電子零組件製造業
- 8.F113020電器批發業
- 9.F113030精密儀器批發業
- 10.F118010資訊軟體批發業
- 11.F119010電子材料批發業
- 12.F213010電器零售業
- 13.F213040精密儀器零售業
- 14.F218010資訊軟體零售業
- 15.F219010電子材料零售業
- 16.F401030製造輸出業
- 17.I301010資訊軟體服務業
- 18.I301030電子資訊供應服務業

(二)本公司民國96年及95年度員工人數分別約54人及148人。

## 二、重要會計政策之彙總說明

本財務報表係依照證券發行人財務報告編製準則、商業會計法及商業會計處理準則中與財務會計準則相關之規定暨一般公認會計原則及其他相關法令編製。重要會計政策彙總說明如下：

### (一)會計估計

本公司於編製財務報表時，係依照一般公認會計原則之要求，對財務報表所列金額及或有事項，作必要之衡量、評估與揭露，其中包含若干假設及估計之採用，惟該等假設及估計與實際結果可能存有差異。

### (二)資產與負債區分流動與非流動之標準

流動資產為預期於一年內變現或耗用之資產，資產不屬於流動資產者為非流動資產。流動負債為預期於一年內清償之負債，負債不屬於流動負債者為非流動負債。

### (三)現金及約當現金

係指同時具備下列兩條件之短期且具高度流動性之投資：

- 1.隨時可轉換成定額現金者。
- 2.即將到期（自投資日起三個月內到期）且利率變動對其價值之影響甚少者。

本公司現金流量表係依現金及約當現金之基礎所編製。

### (四)金融資產及金融負債

本公司依財務會計準則公報第三十四號「金融商品之會計處理準則」及「證券發行人財務報告編製準則」之規定將金融資產分類為公平價值變動列入損益之金融資產、持有至到期日之投資、避險之衍生性金融資產、無活絡市場之債券投資、備供出售之金融資產及以成本衡量之金融資產共六類。金融負債分類為公平價值變動列入損益之金融負債、避險之衍生性金融負債及以成本衡量之金融負債共三類。

金融資產或金融負債於原始認列時以公平價值衡量。但非以公平價值衡量且公平價值變動認列為損益之金融資產或金融負債，尚應加計取得或發行之交易成本。

依慣例交易購買或出售之金融資產，採交易日會計處理（交易日即決定購買或出售金融資產的日期），慣例交易係指一項金融資產之購買或出售，其資產之交付期間係在市場慣例或法令規定之期間內者。

#### 1. 公平價值變動列入損益之金融資產

屬此類別之金融資產，於續後評價時，概以公平價值衡量且公平價值變動認列於損益表。並將此類別之金融資產分類為交易目的之金融資產及指定公平價值變動列入損益之金融資產。

投資後所收到之現金股利（含投資年度收到者）列為當期收益。

#### 2. 持有至到期日之投資

對具有固定或可決定之收取金額及固定到期日，且有積極意圖及能力持有至到期日之非衍生性金融資產分類為持有至到期日之投資。持有至到期日之投資（如債券）於續後評價時以攤銷後成本衡量，其公平價值變動造成之利益或損失，應於除列、價值減損或攤銷時認列損益。攤銷後成本之計算係以原始認列金額減除償付之本金，調整原始認列金額與到期金額間差異數採有效利率法計算之累積已攤銷金額，再減除價值減損或可能無法收回之金額。估計現金流量以計算有效利率時，係考量金融商品合約條款，並包括支付或收取之手續費、折溢價及交易成本等。

若有減損之客觀證據，則認列減損損失。若續後期間減損金額減少，且明顯與認列減損後發生之事件有關，則予以迴轉並認列為當期損益，該迴轉不使帳面金額大於未認列減損情況下之攤銷後成本。

#### 3. 避險之衍生性金融資產

避險之衍生性金融資產係指依避險會計指定且為有效避險工具之衍生性金融資產。避險之衍生性金融資產係以公平價值衡量。

#### 4. 無活絡市場之債券投資

對無活絡市場之公開報價，且具固定及可決定收取金額之非衍生性金融資產分類為無活絡市場之債券投資，續後評價時採有效利率法以攤銷後成本衡量，其公平價值變動造成之利益或損失，應於除列、價值減損或攤銷時認列損益。



## 5. 備供出售之金融資產

備供出售之金融資產係指指定為備供出售，或非屬持有至到期日之投資或公平價值變動列入損益之金融資產或放款及應收帳款等類別之非衍生性金融資產。備供出售之金融資產續後評價係以公平價值衡量，其公平價值變動造成之利益或損失，除減損損失及貨幣性金融資產外幣兌換損益外，於除列前認列為股東權益調整項目，備供出售之金融資產除列時，將累積之利益或損失列入當期損益。

現金股利於除息日（或股東會決議日）認列收益，但依據投資前淨利宣告之部分，係自投資成本減除。股票股利不列為投資收益，僅註記股數增加，並按增加後之總股數重新計算每股成本。

若有減損之客觀證據，則認列減損損失。若後續期間減損金額減少，備供出售權益商品之減損減少金額認列為股東權益調整項目；備供出售債務商品之減損減少金額若明顯與認列減損後發生之事件有關，則予以迴轉並認列為當期損益。

## 6. 以成本衡量之金融資產

以成本衡量之金融資產係指無法可靠衡量公平價值之權益商品投資，包括未上市（櫃）股票及興櫃股票等，以原始認列之成本衡量。股利之會計處理，與備供出售之金融資產相似。若有減損之客觀證據，則認列減損損失，此減損損失不予迴轉。

所稱公平價值，在上市櫃股票或存託憑證，係指資產負債表日之收盤價。開放型基金之公平價值則係指資產負債表日該基金之淨資產價值。

本公司對金融負債之續後評價係以攤銷後成本衡量。但公平價值變動列入損益之金融負債及避險之衍生性金融負債，係以公平價值衡量。

### (五) 衍生性金融商品與避險交易

本公司從事遠期外匯合約與利率交換等之衍生性金融商品交易，以規避利率與匯率變動風險。此類衍生性金融商品原始認列與續後衡量皆以公平價值為基礎。

當不符合避險會計的條件時，衍生性金融商品公平價值變動部分則認列為當期損益。

避險關係可分為下列三種類型：

1. 公平價值避險：

避險工具以公平價值再衡量，或帳面價值因匯率變動所產生之損益，立即認列為當期損益；被避險項目因所規避之風險而產生之利益或損失，係調整被避險項目之帳面價值並立即認列為當期損益。

2. 現金流量避險：

避險工具損益認列為股東權益調整項目。若被避險之預期交易將認列資產或負債，則將原列為股東權益調整項目之損益，於所認列資產或負債影響損益之期間內，重分類為當期損益，並於被避險之預期交易影響淨損益時，將前述直接認列為股東權益調整項目之損益轉列為當期損益。

3. 國外營運淨投資避險：

將避險工具之損益認列為股東權益調整項目，並於處分國外營運機構時，轉列為當期損益。

(六) 應收款項及備抵呆帳

應收款項應按設算利率設算其公平價值，其公平價值與到期值之差額列為「未實現利息收入」，並按利息法分期轉列為利息收入。但一年期以內之應收款項，其公平價值與到期值差異不大且其交易量頻繁者，則不以公平價值評價。

備抵呆帳係依據以前年度實際發生呆帳之經驗，衡量資產負債表日應收票據、應收帳款等各項債權之帳齡情形及其收回可能性，予以評估提列。

(七) 存 貨

存貨於取得時以成本為入帳基礎，採永續盤存制。存貨之計價採加權平均法，期末按成本與市價孰低法評價。比較成本與市價孰低時，係採總額比較法，並以重置成本或淨變現價值為市價。

存貨若有瑕疵、損壞或陳廢等，致其價值顯著減低者，則以淨變現價值為評價基礎。

(八) 採權益法之長期股權投資

具有重大影響力之長期投資，係採用權益法評價，其投資成本與股權淨值之差額因無法分析原因者按五年平均攤銷。惟自民國95年1月1日起，該差額屬商譽部分，不再攤銷。

非按原持股比例認購採權益法計價之被投資公司增發之新股，致使投資比例發生變動，因而使所投資之股權淨值發生增減者，其增減數調整「資本公積」及「長期投資」。

與按權益法計價之被投資公司間順流交易所產生之未實現利益按持股比例予以銷除；若本公司對被投資公司具有控制能力，則全數予以銷除，俟實現始認列利益。與按權益法計價之被投資公司間逆流交易所產生之未實現利益，皆按本公司之持股比例予以銷除。按權益法計價之被投資公司間側流交易所產生之未實現損益，皆按本公司對產生損益之被投資公司之約當持股比例予以減除。遞延之未實現利益俟實現時始予認列。

當國外被投資公司之功能性貨幣為外幣時，其外幣財務報表換算後所產生之兌換差額列為股東權益項下之「累積換算調整數」。

#### (九)固定資產及出租資產

固定資產係以取得成本或成本加重估增值為入帳基礎。土地及折舊性資產依法得辦理資產重估，並將資產重估相對增值金額列於未實現重估增值項下。

以營業租賃方式出租予他人之固定資產列為出租資產。閒置資產係按其淨變現價值或原帳面價值較低者計價。當淨變現價值低於原帳面價值時，承認其跌價並認列為當年度損益。

重大之改良、添置及更新等足以延長資產使用年數或增加資產價值之支出，則以資本支出處理；一般修理及維護支出，則以當年度費用處理。

報廢或出售時，其成本、重估增值及截至報廢或出售時之累積折舊均自帳上轉銷。如有因而產生之損益則依其性質列為當期之營業外收入及費用。

折舊按估計經濟耐用年限，加計一年殘值採平均法提列，主要資產耐用年數除房屋及建築為3~55年外，其餘固定資產為3~8年。

租賃資產係採資本租賃之會計處理，其成本應以最低租金給付額之現值或租賃開始日租賃資產公平市價之較低者作為成本入帳，並按租賃資產之耐用年限計提折舊，相對認列之應付租賃款，則按利息法攤銷利息費用。出售價款與未折減餘額之差額列為未實現售後租回損失，按資產剩餘耐用年數攤提，並計入折舊費用。

#### (十)遞延費用

係認證費、配線工程及其他遞延費用，以取得成本入帳按估計效益年限採直線法攤提之。

#### (十一)退休金

本公司退休金係依財務會計準則公報第十八號「退休金會計處理準則」及證券期貨局之規定，根據精算專家之精算報告認列退休金成本及揭露退休金相關資訊。

「勞工退休金條例」自民國94年7月1日起施行，係屬確定提撥退休辦法。勞工得選擇繼續適用「勞動基準法」有關之退休金規定，或適用該條例之退休金制度並保留適用該條例前之工作年資。依該條例規定，雇主每月負擔之勞工退休金提撥率，不得低於勞工每月工資6%。

#### (十二)資產減損之認列及迴轉

本公司係依財務會計準則公報第三十五號「資產減損之會計處理準則」之規定辦理資產減損之認列及迴轉。當個別資產或現金產生單位之帳面價值超過其可回收金額之部分認列減損損失。

資產（商譽除外）自前次減損損失認列日後，有證據顯示資產（商譽除外）於以前期間所認列之減損損失，可能已不存在或減少時，應即估計該資產之可回收金額並將增加可回收金額列為減損損失之迴轉；但資產帳面價值應增加至可回收金額，惟不得超過資產在未認列減損損失之情況下，減除應提列折舊或攤銷後之帳面價值。

可回收金額係指資產之淨公平價值及其使用價值，二者較高者。若無跡象顯示資產使用價值係重大超過其淨公平價值，則宜以其淨公平價值作為可回收金額；反之，若無法確定淨公平價值時，則以資產之使用價值作為可回收金額。

企業合併所取得之商譽應自取得日起分攤至現金產生單位，並就現金產生單位每年定期進行減損測試。已認列之商譽減損損失不得迴轉。

### (十三) 外幣交易及外幣財務報表換算

本公司以新台幣記帳。非衍生性商品之外幣交易依交易日之即期匯率入帳；資產負債表日之外幣貨幣性資產或負債，依當日之即期匯率換算，產生之兌換差額列為當期損益。本公司自民國95年1月1日起，依財務會計準則公報第十四號「外幣換算之會計處理準則」修訂條文規定，將外幣非貨幣性資產或負債按交易日之歷史匯率衡量；但以公平價值衡量之外幣非貨幣性資產或負債，則按資產負債表日即期匯率換算，如屬公平價值變動認列為當期損益者，兌換差額亦認列為當期損益；如屬公平價值變動認列為股東權益調整項目者，兌換差額亦認列為股東權益調整項目。

如屬對國外營運機構之長期股權投資，採權益法評價者，其國外營運機構之財務報表，若非以功能性貨幣表達，則先將該外幣財務報表以功能性貨幣再衡量，再衡量所產生之換算差額，列入當期之兌換損益；另因外幣財務報表換算為本國貨幣財務報表所產生之換算差額，及對國外營運機構具有長期投資性質之外幣墊款所產生之兌換差額，均列入「累積換算調整數」科目，作為股東權益之調整項目。

### (十四) 估計所得稅

本公司之所得稅係依財務會計準則公報第二十二號「所得稅之會計處理準則」之規定作跨期間與同期間之所得稅分攤。將應課稅暫時性差異所產生之所得稅影響數認列為遞延所得稅負債，將可減除暫時性差異、虧損扣抵所得稅抵減所產生之所得稅影響數認列為遞延所得稅資產，再評估其遞延所得稅資產之可實現性，認列其備抵評價金額。遞延所得稅資產或負債依其相關資產或負債之分類劃分為流動或非流動項目，無相關之資產負債者，依預期回轉期間之長短劃分為流動或非流動項目。

本公司未分配盈餘加徵百分之十營利事業所得稅部分，於股東會決議分配盈餘之日列為當期費用。以前年度所得稅之調整，若為估計變動，則列為當年度所得稅費用之調整項目。

所得稅基本稅額條例於民國95年度起開始施行，本公司於計算所得稅時除一般所得稅額外，並予估算基本稅額。如一般稅額低於基本稅額時，將差額估列入帳，列入當年度所得稅費用之調整項目。

### (十五)收入及費用認列方法

銷售商品收入於商品交付且顯著風險及報酬移轉時認列；勞務收入以資產負債表日勞務提供之完成程度認列收入；費用則依權責發生制於交易事項實際發生時認列為當期費用。

### (十六)資本支出與收益支出之劃分

一項支出之未來經濟效益達於未來各期者，列為資產並按其耐用年限攤銷，其不具未來經濟效益，或雖有經濟效益，惟其金額不具重要性者，則列為當期費用或損失。

### (十七)每股盈餘

本公司之基本每股盈餘係以本期純益(損)除以加權平均流通在外股數計算之；稀釋每股盈餘則另考量具稀釋作用之潛在普通股轉換為普通股之影響，惟具反稀釋作用之潛在普通股並不予列入計算。

## 三、會計變動之理由及其影響

- (一)本公司自民國96年1月1日起，採用新發布之財務會計準則公報第三十七號「無形資產之會計處理準則」及各號公報配合新修訂之條文，並於適用日重新評估已認列無形資產之耐用年限或攤銷方法。惟此項會計原則變動，對本公司並無影響。
- (二)本公司自民國96年1月1日起，採用新發布之財務會計準則公報第三十八號「待出售非流動資產及停業單位之會計處理準則」及各號公報配合新修訂之條文，請參閱附註廿四之說明。惟此項會計原則變動，對民國96年度損益並無影響。
- (三)本公司自民國95年1月1日起，依新頒佈之財務會計準則公報第三十四號「金融商品之會計處理準則」與第三十六號「金融商品之表達與揭露」之規定辦理。

#### 1.首次適用新發布及修訂財務會計準則公報之影響數

首次適用前述新公報及相關公報修訂條文時，本公司將金融資產及金融負(含衍生性商品)予以適當分類，原始帳列金額之調整，屬以公平價值衡量且公平價值變動認列為損益之金融商品或公平價值避險關係中之衍生性商品者，列為會計原則變動累積影響數；屬以攤銷後成本衡量、備供出售金融商品以公平價值衡量，或現金流量避險與國外營運機構淨投資避險關係中之衍生性商品者，列為股東權益調整項目。惟此項會計原則變動，對本公司並無影響。

2.原採成本法評價之外幣權益商品投資被分類為以成本衡量者，按交易日之歷史匯率重新衡量，並將原已認列為股東權益減項之累積換算調整數與備抵換算調整數或金融資產互轉。

上述公報之影響數彙總如下：

會計科目	列為會計原則變動 累積影響數(稅後)	列為股東權益 調整項目(稅後)
以成本衡量之金融資產	\$-	\$1,750

#### 四、現金及約當現金

	96年12月31日	95年12月31日
庫存現金	\$100	\$315
銀行存款	109,362	48,902
合 計	\$109,462	\$49,217

#### 五、應收票據

	96年12月31日	95年12月31日
應收票據	\$309,630	\$267,373
備抵呆帳	(12,622)	(2,835)
合 計	\$297,008	\$264,538

截至民國96年及95年12月31日止，部分應收票據已作為金融機構貸款之擔保品，請詳附註二十「質押之資產」之說明。

#### 六、應收帳款

	96年12月31日	95年12月31日
應收帳款	\$929,270	\$786,416
備抵呆帳	(9,945)	(11,643)
合 計	\$919,325	\$774,773

(一)本公司與金融機構簽訂有追索權之應收帳款債權出售合約，依合約規定，金融機構得就本公司所出售之應收帳款相對人帳款逾期45天相對人仍未付款，或本約有效期間內本公司發生信用瑕疵，金融機構得解除應收帳款之承購。

(二)截至民國96年12月31日止，應收帳款債權出售情形如下表：

<u>應收帳款債權移轉對象</u>	<u>台新國際商業銀行</u>
應收帳款融資額度	40,000仟元
應收帳款債權移轉金額	55,993仟元
已預支價金餘額	40,000仟元
契約期間	97.10.31前有效
預支價金利率區間	採逐筆議價
提供擔保項目內容	本票40,000仟元

#### 七、存貨

	<u>96年12月31日</u>	<u>95年12月31日</u>
商品存貨	\$5,609	\$7,638
製成品	7,331	13,418
在製品	-	23,777
原料	670,032	616,104
在途原物料	4,040	4,826
備抵存貨跌價及呆滯損失	(37,714)	(65,349)
合 計	<u>\$649,298</u>	<u>\$600,414</u>

原料係包括本公司銅線產品之委外加工品暨光電產品相關原料。

#### 八、以成本衡量之金融資產-非流動

<u>被投資公司名稱</u>	<u>96年12月31日</u>		<u>95年12月31日</u>	
	<u>金 額</u>	<u>持股比例</u>	<u>金 額</u>	<u>持股比例</u>
LIGHTTEL				
TECHNOLOGIES,INC.(特別股)	\$34,600	6.34%	\$34,600	6.34%
累計減損	(24,650)		(24,650)	
合 計	<u>\$9,950</u>		<u>\$9,950</u>	



(一)本公司所持有之上述股票投資，因無活絡市場公開報價且其公平價值無法可靠衡量，故以成本衡量。

(二)本公司原採成本法評價之長期投資LIGHTECH TECHNOLOGIES, INC. (特別股)為\$32,850仟元，於民國95年度依財務會計準則公報第34號規定，重新被分類為以成本衡量者，按交易日之歷史匯率重新衡量，並將原已認列為股東權益減項之累積換算調整數1,750仟元予以迴轉。

(三)本公司以成本衡量之金融資產LIGHTECH TECHNOLOGIES, INC. (特別股)之可回收金額評估減損損失為24,650仟元，已於民國95年認列減損損失。

(四)其他相關資訊，請詳附註廿六附表。

## 九、採權益法之長期股權投資

(一)長期股權投資明細：

被投資公司名稱	96年12月31日		95年12月31日	
	金額	持股比例	金額	持股比例
採權益法之長期投資：				
新加坡太空梭電線有限公司	\$508,807	100%	\$489,533	100%
太極有限公司(薩摩亞)	64,620	100%	50,817	100%
S.SHI-TECH有限會社	938	100%	865	100%
採權益法之長期股權投資小計	574,365		541,215	
合計	\$574,365		\$541,215	

(二)對採權益法評價之長期股權投資，除S.SHI-TECH有限會社因該公司實收資本額未達新台幣3,000萬元及營業收入亦未達新台幣5,000萬元，故以該公司自結報表認列投資損益金額外，餘係依被投資公司同期間經會計師查核之財務報表認列投資損益。本公司民國96年度及95年度長期股權投資認列投資(損)益情形如下：

被投資公司名稱	96年度	95年度
新加坡太空梭電線有限公司	\$16,824	\$(21,818)
太極有限公司(薩摩亞)	(4,089)	1,070
S.SHI-TECH有限會社	20	20
合計	\$12,755	\$(20,728)

(三)對採權益法評價之長期股權投資，因直接或間接持有表決權之股份超過50%，本公司對被投資公司具有控制能力，依財務準則公報第七號之規定，另行編製母子公司之合併財務報告。

(四)其他相關資訊，請詳附註廿六之附表。

#### 十、固定資產

	96年12月31日	95年12月31日
累積折舊-房屋及建築	\$45,360	\$91,650
累積折舊-機器設備	436,959	570,641
累積折舊-運輸設備	7,580	6,772
累積折舊-辦公設備	6,771	5,726
累積折舊-租賃改良	5,000	5,000
累積折舊-其他設備	14,407	44,139
合 計	<u>\$516,077</u>	<u>\$723,928</u>

(一)本公司於民國96年1月26日經董事會決議出售光主動事業單位之存貨、固定資產及遞延費用，並於民國96年3月20日完成出售相關程序，請詳附註廿四「其他重大事項」之說明。

(二)本公司光被動及光纜事業處因光通訊市場整體需求不如預期，且為降低營運損失，於民國95年12月28日經董事會決議裁撤，該事業處之相關固定資產依可回收金額評估，提列減損損失204,882仟元，另於民國96年11月完成出售相關程序，請詳附註廿四「其他重大事項」之說明。

(三)截至民國96年及95年12月31日止，部分固定資產已作為本公司借款之擔保品，請詳附註二十「質押之資產」之說明。

#### 十一、短期借款

	96年12月31日	95年12月31日
信用借款	\$300,000	\$300,000
購料借款	153,879	80,072
抵押借款	160,971	99,000
合 計	<u>\$614,850</u>	<u>\$479,072</u>
利 率 區 間	2.85%~6.61%	2.84%~6.49%

本公司提供部份資產作為上述短期借款之擔保品，明細請詳附註二十「質押之資產」之說明。

## 十二、長期借款

債權人	還款期間及方式	96年12月31日	95年12月31日
彰化銀行	契約期限自90年6月15日至97年6月15日止，自92.09.15起按季共分二十期攤還	\$7,826	\$23,498
彰化銀行	契約期限自91年6月28日至97年3月28日止，自91.09.28起按季共分二十期攤還	26,650	86,650
彰化銀行	契約期限自92年7月16日至98年7月16日止，自93.04.16起按季共分十八期攤還	60,950	95,830
中華開發等五家聯合 授信銀行	契約期限自94年1月3日至97年1月3日止，自95.01.03起按季共分九期攤還	100,000	200,000
合作金庫	契約期限自93年9月9日至98年9月9日止，自93.09.30起按季共分二十期攤還	53,175	88,635
減：一年或一營業週期 到期長期負債		(204,816)	(246,012)
合 計		\$43,785	\$248,601
利 率 區 間		3.69%~5.473%	3.36%~4.70%

上述向中華開發等五家銀行聯合授信借款合同規定，本公司於授信合約存續期間，各年度之流動比率應維持在100%以上、負債比率應維持在150%以下，惟自民國95年年底(含)起應維持120%以下。

本公司提供部份資產作為上述長期借款之擔保品，明細請詳附註二十「質押之資產」之說明。

## 十三、股 本

(一)截至民國96年及95年12月31日止，本公司實收資本總額分別為1,678,771仟元及2,449,294仟元，分為167,877仟股及244,929仟股，每股面額10元，均為普通股。

(二)本公司於民國96年6月21日股東常會決議通過辦理減資彌補虧損金額計770,523仟

元，減少股數計77,052仟股，減資後本公司實收資本額1,678,771仟元，是項減資案業經行政院金融監督管理委員會於民國96年8月13日通過在案，並經董事會決議訂定減資基準日為民國96年8月20日。

(三)本公司於民國95年6月14日股東常會決議通過私募方式辦理額度不超過80,000仟股，金額不超過800,000仟元之普通股現金增資或同等金額之國內外可轉換公司債券，以增加營運資金及支應償還銀行借款並節省利息支出，私募價格經民國95年11月17日董事會決議訂為每股5元，發行28,000仟股，私募總金額為140,000仟元。

(四)本公司於民國95年6月14日股東常會決議通過辦理減資彌補虧損金額計1,119,110仟元，減少股數計111,911仟股，減資後本公司實收資本額2,169,294仟元，是項減資案業經行政院金融監督管理委員會於民國95年8月10日通過在案，並經董事會決議訂定減資基準日為民國95年8月23日。

(五)本公司於民國94年11月30日股東臨時會決議通過辦理減資彌補虧損金額計699,550仟元，減少股數計69,955仟股，減資後本公司實收資本額2,938,403仟元，是項減資案業經行政院金融監督管理委員會於民國95年3月8日通過在案，並經董事會決議訂定減資基準日為民國95年3月23日。

(六)本公司於民國94年11月30日股東臨時會決議通過私募方式辦理額度不超過65,000仟股，金額不超過650,000仟元之普通股現金增資案，以增加營運資金，及支應本公司償還銀行借款並節省利息支出，私募價格分別經民國94年11月30日及95年3月11日董事會決議訂為每股2.75元及每股3.3元，分別發行29,091仟股及35,000仟股，私募總金額為195,500仟元。

(七)本公司於民國94年6月20日股東常會通過私募方式辦理額度不超過100,000仟股，金額不超過1,000,000仟元之普通股現金增資案，以改善財務結構，私募價格經民國94年9月29日董事會決議訂為每股2.54元，私募總金額為254,000仟元，增加普通股計100,000仟股。

(八)本公司私募普通股除依證交法之規定外，原則上三年內不得自由轉讓，本公司於交付滿三年後，擬依證交法相關規定向主管機關申請股票上市交易。除以上規定外，本次私募之普通股權利義務，與本公司已發行普通股相同。

#### 十四、資本公積

(一)依公司法規定，資本公積僅供彌補虧損，不得用以分配現金股利，但公司無虧損者得以發行股票溢價及受領贈與所得所產生之資本公積撥充資本。另依證期

局規定，每年撥充資本公積之合計金額不得超過實收資本額百分之十。其中以發行股票溢價轉入之資本公積撥充資本者，應俟產生該次資本公積經主管機關核准登記後之次一年度，始得將該次轉入之資本公積撥充資本。

(二)民國96年及95年12月31日資本公積內容如下：

	96年12月31日	95年12月31日
資本公積-長期投資	\$9,128	\$9,128

## 十五、保留盈餘

### (一)法定盈餘公積

依公司法規定，公司應就稅後純益提撥百分之十為法定盈餘公積，直至與實收資本總額相等為止。法定盈餘公積依法僅供彌補虧損之用，不得用以分配現金股利，但當該項公積已達實收資本百分之五十時，得以股東會議決議於不超過其半數範圍內將其轉撥資本。

### (二)盈餘分配

1. 本公司章程第20條規定，年度盈餘分派順序及限制如下：

- (1).提繳所得稅。
- (2).彌補以往年度虧損。
- (3).提百分之十法定盈餘公積。
- (4).按法令規定提列特別盈餘公積。
- (5).如尚有盈餘依下列比例分派之：
  - a.董事監察人酬勞百分之五(含)以下。
  - b.員工紅利百分之五(含)至百分之十(含)。
  - c.餘額為股東紅利。

2. 本公司民國96年度盈餘分配議案，截至會計師查核報告書出具日止，尚未經董事會通過，有關董事會通過擬議及股東會決議盈餘分派情形，請至台灣證券交易所之「公開資訊觀測站」查詢。另本公司95年度為虧損，故未分配員工紅利及董監酬勞。

十六、本期發生之用人、折舊、折耗及攤銷費用依其功能別彙總如下：

功能別 性質別	96年 度			95年 度		
	屬於營業 成本者	屬於營業 費用者	合 計	屬於營業 成本者	屬於營業 費用者	合 計
用人費用						
薪資費用	\$6,134	\$56,206	\$62,340	\$24,590	\$53,558	\$78,148
勞健保費用	574	3,148	3,722	3,735	1,805	5,540
退休金費用	384	2,993	3,377	1,297	3,069	4,366
其他用人費用	403	2,544	2,947	1,707	1,979	3,686
折舊費用(註1)	68,391	16,674	85,065	109,622	49,850	159,472
攤銷費用(註2)	2,859	9,603	12,462	9,508	13,844	23,352

註1：與現金流量表差異數96年及95年分別為2,789仟元及17,711仟元係轉列停業部門損益，請詳附註廿四「其他重大事項」之說明。

註2：與現金流量表差異數96年及95年分別為588仟元及362仟元係轉列停業部門益，請詳附註廿四「其他重大事項」之說明。

十七、所得稅費用

(一)本公司所得稅費用(利益)包括下列項目

	96年 度	95年 度
當期所得稅費用	\$-	\$-
遞延所得稅費用(利益)	(28,610)	-
以前年度所得稅(高)低估數	(142)	(3,691)
合 計	<u>\$ (28,752)</u>	<u>\$ (3,691)</u>

(二)1.民國96年及95年12月31日之遞延所得稅負債與資產：

	96年12月31日	95年12月31日
(1)遞延所得稅負債總額	\$16,005	\$11,794
(2)遞延所得稅資產總額	\$303,892	\$289,398
(3)遞延所得稅資產之備抵評價金額	\$246,364	\$264,692

2.產生遞延所得稅負債或資產之暫時性差異：

	96年12月31日	95年12月31日
投資損(益)之認列所產生之可減除(應課稅)暫時性差異	\$(11,618)	\$615
未實現兌換損益之認列所產生之可減除(應課稅)暫時性差異	\$1,913	\$3,132
呆帳損失之認列所產生之可減除暫時性差異	\$103,443	\$98,752
退休金費用之認列所產生之可減除暫時性差異	\$4,084	\$3,500
存貨跌價損失之認列所產生之可減除暫時性差異	\$43,067	\$76,903
未實現銷貨毛利之認列所產生之可減除暫時性差異	\$1,737	\$1,968
虧損扣抵遞延以後年度所產生之可減除暫時性差異	\$1,008,920	\$925,549

3.遞延所得稅資產－流動

	96年12月31日	95年12月31日
遞延所得稅資產－流動	\$52,106	\$44,696
備抵評價－遞延所得稅資產－流動	(10,583)	(31,784)
遞延所得稅資產－流動小計	41,523	12,912
合計	\$41,523	\$12,912

4.遞延所得稅資產－非流動

	96年12月31日	95年12月31日
遞延所得稅資產－非流動：		
遞延所得稅資產－非流動	\$251,786	\$244,702
備抵評價－遞延所得稅資產－非流動	(235,781)	(232,908)
遞延所得稅負債－非流動	(16,005)	(11,794)
遞延所得稅資產－非流動小計	-	-
合計	\$-	\$-

5.繼續營業部門民國96年及95年度之所得稅費用與當期應付所得稅費用調節如下：

	96年 度	95年 度
繼續營業部門之應付所得稅	\$-	\$-
呆帳損失之認列所產生之遞延所得稅費用(利益)	(1,173)	(1,535)
存貨跌價損失之認列所產生之遞延所得稅費用(利益)	8,459	7,668
投資損益之認列所產生之遞延所得稅費用(利益)	3,058	(5,182)
其他損益之認列所產生之遞延所得稅費用(利益)	216	(265)
虧損扣抵之認列所產生之遞延所得稅費用(利益)	(20,842)	(39,963)
備抵評價之認列所產生之遞延所得稅費用(利益)	(18,328)	39,277
以往年度所得稅費用(高)低估	(142)	(3,691)
未分配盈餘加徵百分之十	-	-
合 計	<u>\$ (28,752)</u>	<u>\$ (3,691)</u>

(三)兩稅合一相關資訊

	96年12月31日	95年12月31日
1.可扣抵稅額帳戶餘額	<u>\$28,148</u>	<u>\$28,148</u>
	96年 度	95年 度
2.預計(實際)盈餘分配之稅額扣抵比率	<u>19.31%</u>	<u>-</u>

本公司民國95年度為虧損狀況，故尚無盈餘分配之稅額扣抵比率。

	96年12月31日	95年12月31日
3.未分配盈餘相關資訊		
86年度以前	\$-	\$29,672
87年度以後	145,800	(800,195)
合 計	<u>\$145,800</u>	<u>\$(770,523)</u>

(四)本公司之營利事業所得稅申報案，業經稽徵機關核定至民國93年度。



(五)依所得稅法規定，本公司前五年度虧損可抵減金額列示如下：

發生年度	可抵減金額	免稅投資收入	已抵減金額	尚未抵減金額	最後可抵減年度
92	\$271,980	\$-	\$23,130	\$248,850	97
94	504,689	-	-	504,689	99
95	147,827	-	-	147,827	100
96	107,554	-	-	107,554	101
	<u>\$1,032,050</u>	<u>\$-</u>	<u>\$23,130</u>	<u>\$1,008,920</u>	

#### 十八、基本每股盈餘(虧損)

項 目	96年 度		95年 度	
	稅 前	稅 後	稅 前	稅 後
本期損益：				
繼續營業單位稅前淨利(淨損)	\$103,506	\$132,258	\$(141,903)	\$(138,212)
停業單位停業前營業損益	(491)	(491)	(44,027)	(44,027)
停業單位處分損益	14,033	14,033	(213,784)	(213,784)
小 計	<u>117,048</u>	<u>145,800</u>	<u>(399,714)</u>	<u>(396,023)</u>
基本每股盈餘加權平均流通股數	219,245	219,245	302,609	302,609
基本每股盈餘(元)：				
繼續營業單位損益	0.47	0.61	(0.47)	(0.46)
停業單位損益	0.06	0.06	(0.85)	(0.85)
本期淨利(淨損)	<u>0.53</u>	<u>0.67</u>	<u>(1.32)</u>	<u>(1.31)</u>

追溯調整後加權平均流通在外股數計算如下

	96年 度	95年 度
期初股數	244,929	363,795
95年3月23日減資	-	(52,466)
95年3月24日現金增資	-	26,250
95年8月23日減資	-	(37,303)
95年11月22日現金增資	-	2,333
96年8月20日減資	(25,684)	-
合 計	<u>219,245</u>	<u>302,609</u>

有關增、減資請詳附註十三「股本」之說明。

## 十九、關係人交易事項

### (一)關係人之名稱及關係

<u>關係人名稱</u>	<u>與本公司之關係</u>
太極有限公司(薩摩亞)	按權益法評價之被投資公司
香港太空梭電線有限公司	係子公司之被投資公司
SPACE SHUTTLE & PONUNIX TECHNOLOGIES CO., LTD.	係子公司之被投資公司
蘇州太空梭資訊科技有限公司	係孫公司之被投資公司
東莞中鉅資訊光電有限公司	係孫公司之被投資公司
光梭光電(蘇州)有限公司	係孫公司之被投資公司 (民國95年4月28日董事會決議解散清算，是 項投資案業經經濟部投資審議委員會經審二 字第09600141920號於民國96年5月3日核准 在案)

### (二)與關係人間之重大交易事項

#### 1.銷 貨

	96年 度		95年 度	
	金 額	百分比	金 額	百分比
蘇州太空梭	\$23,584	0.66	\$34,506	1.06

上開銷貨係按一般銷售條件（市場行情價格）辦理，收款期間約為3-6個月，若因其他因素致收款期間較長，超過正常授信期間者，其應收帳款則依(93)基秘字第167號函規定轉列至其他應收款。

#### 2.應收帳款

	96年12月31日		95年12月31日	
	金 額	百分比	金 額	百分比
蘇州太空梭	\$5,208	0.56	\$13,151	1.67

### 3.其他應收款

	96年12月31日		95年12月31日	
	金 額	百分比	金 額	百分比
其他	\$204	3.49	\$2,772	28.84

### 4.其他應付款

	96年12月31日		95年12月31日	
	金 額	百分比	金 額	百分比
香港太空梭	\$38,662	97.77	\$51,750	94.28
太 極	551	1.39	3,058	5.57
合 計	\$39,213	99.16	\$54,808	99.85

### 5.財產交易

#### (1)購入

本公司於民國96年3月間依帳面價值計20,228仟元，向香港太空梭電線有限公司購入儀器設備(帳列其他設備科目)，另於民國96年3月20日與本公司光主動事業處之相關資產併同處分，相關資訊請詳附註廿四「其他重大事項」。

#### (2)出售

本公司於民國96年1月間依帳面價值計27,952仟元出售機器設備等予香港太空梭電線有限公司。

### 6.其他費用

	96年度		95年度	
	金 額	百分比	金 額	百分比
香港太空梭-加工費	\$579,244	100	\$771,167	100
香港太空梭-管理費	92,414	100	73,054	100
合 計	\$671,658	200	\$844,221	200

## 7.其他收入

	96年 度		95年 度	
	金 額	百分比	金 額	百分比
東莞中鉅	\$2,850	16.79	\$3,505	41.92

8.其他相關資訊請詳附註廿六附表四。

## 二十、質押之資產

	96年12月31日	95年12月31日
定期存款—流動	\$17,870	\$14,999
備償戶存款	13,543	-
應收票據	261,285	255,221
應收帳款	55,993	-
固定資產	279,994	656,088
出租資產	360,768	-
閒置資產	-	25,034
定期存款—非流動	-	2,838
合 計	\$989,453	\$954,180

(一)質押之資產係提供作為金融機構貸款之擔保品。

(二)質押之資產係以帳面淨額表達。

廿一、重大承諾事項及或有事項

- (一)截至民國96年及95年12月31日止，本公司向金融機構借款而開立之保證票分別為153,175仟元及188,635仟元。
- (二)截至民國96年及95年12月31日止，本公司向金融機構申請開立信用狀，已開立未使用之餘額為11,705仟元及17,170仟元。

廿二、重大之災害損失：無

廿三、重大期後事項：無

廿四、其他重大事項

(一)停業單位損益

- 1.本公司於民國96年1月26日董事會決議出售光主動事業處存貨、固定資產及遞延費用，業已於民國96年3月20日完成處分光主動事業處，並於該日將對光主動事業部門之控制權移轉給買方，其相關處分資產成本如下：

存 貨	\$44,085
固定資產	71,709
遞延費用	1,490
合 計	<u>\$117,284</u>

- 2.本公司於民國95年12月28日經董事會宣布裁撤光被動及光纜事業處之計劃，業於民國96年11月30日完成處分光被動及光纜事業處之固定資產，處分資產成本為固定資產\$15,394仟元。

3.本公司依財務會計準則公報第三十八號「待出售非流動資產及停業單位之會計處理會計準則」第21及22段之規定，將光被動及光纜事業處分類為待出售處分群組，而光主動事業處、光被動及光纜事業處皆符合停業單位之定義而表達為停業單位，有關本公司停業單位之損益及現金流量揭露如下；該等停業單位之以前年度損益及現金流量資訊亦已重分類表達。

	96 年度	95 年度
(1)停業單位營業（損）益		
營業收入		
銷貨收入	\$46,488	\$247,995
營業成本及費用	(47,107)	(294,282)
停業單位稅前營業（損）益	(619)	(46,287)
停業單位營業外收益(損失)	128	2,260
所得稅費用	-	-
停業單位營業（損）益	(\$491)	(\$44,027)
停業單位資產處分損益及依淨公平價值衡量損益		
停業單位稅前資產處分(損)益及依淨公平價值衡量(損)益	\$14,033	(\$213,784)
所得稅(費用)利益	-	-
停業單位資產處分利益及依淨公平價值衡量利益	14,033	(\$213,784)
停業單位處分利益(損失)	\$14,033	(\$213,784)
(2)停業單位現金流量		
營業活動之現金流量	\$5,458	\$16,188
投資活動之現金流量	5,090	(1,137)
理財活動之現金流量	0	0
淨現金流量	\$10,548	\$15,051

## 廿五、其他

### (一)員工退休金相關資訊

- 1.本公司係按每月薪資給付總額之固定比例提撥退休準備金，存入金融機構運用孳息，截至民國96年及95年12月31日止提存金融機構之退休準備金專戶餘額各為20,097仟元及19,298仟元。
- 2.本公司有關退休金會計處理方法，依財務會計準則公報第十八號「退休金之會計處理準則」處理，相關退休辦法說明如下：
  - (1)適用資格：本公司之正式員工。
  - (2)服務年資：員工服務年資自受僱日起算。
  - (3)退休薪資：指核准退休時之前六個月平均工資，包括基本月薪、加班費及其他依勞基法須列入計算平均工資之經常性給與。
  - (4)退休給付之計算方式：
    - a.適用舊制者：按其服務年資，前十五年年資每年以二個基數計，超過十五年之年資每年以一個基數計，最高總數以四十五個基數為限，未滿半年者以半年計，滿半年者以一年計。
    - b.適用新制者：依勞工退休金條例，公司按月提撥退休金至個人專戶。
  - (5)提撥政策：本公司民國96年度及95年度提撥至中央信託局之退休金分別為605仟元及997仟元。
- 3.本公司依據財務會計準則公報第十八號之規定，揭露精算專家評估報告中有關員工退休金資訊如下：

#### (1)淨退休金成本組成項目如下：

	96年 度	95年 度
1)服務成本	\$929	\$923
2)利息成本	543	652
3)退休基金資產實際報酬	(552)	(468)
4)退休基金資產(損)益	7	(139)
5)退休基金資產預期報酬=3)+4)	(545)	(607)
6)攤銷數	576	488
7)縮減或清償損益	-	-
8)未認列退休金損(益)攤銷數	(218)	-
9)淨退休金成本=1)+2)+5)+6)+7)+8)	1,285	1,456

## (2)退休基金提撥狀況與資產負債表列報數額調節表

	96年12月31日	95年12月31日
給付義務:		
既得給付義務	\$(3,228)	\$-
非既得給付義務	(17,951)	(16,432)
累積給付義務	(21,179)	(16,432)
未來薪資增加之影響數	(4,377)	(3,322)
預計給付義務	(25,556)	(19,754)
退休基金公平價值	20,548	19,390
提撥狀況	(5,008)	(364)
未認列過渡性淨給付義務(淨資產)	727	1,304
未認列前期服務成本	-	-
未認列退休金損(益)	(263)	(4,804)
補列之應計退休金負債	-	-
期末(應計退休金負債)/預付退休金	\$(4,544)	\$(3,864)
既得給付	\$(3,737)	\$-

## 4.精算假設

	96年 度	95年 度
折現率	2.75%	2.75%
長期平均調薪率	2.50%	2.25%
退休基金資產之預期報酬率	2.75%	2.75%

## (二)金融商品相關資訊

1.投資衍生性金融商品相關資訊：無

2.非衍生性金融商品相關資訊：

除下列所述之項目外，本公司民國96年及95年12月31日非衍生性金融商品在資產負債表之帳面價值與估計公平價值相同。

	96年12月31日			95年12月31日		
	帳面價值	公開報價決 定之金額	評價方法估 計之金額	帳面價值	公開報價決 定之金額	評價方法估 計之金額
以成本衡量之金融資產-非流動	\$9,950	\$-	\$9,950	\$9,950	\$-	\$9,950



本公司估計金融商品公平價值所使用之方法及假設如下：

- (1)短期金融商品以其在資產負債表上之帳面價值估計其公平價值，因為此類商品到期日甚近，其帳面價值應屬估計公平價值之合理基礎。此方法應用於現金及約當現金、應收款項、質押定存單、應付款項、應付費用及其他應付款。
- (2)公平價值變動列入損益之金融商品及備供出售金融資產如有活絡市場公開報價時，則以此市場價格為公平價值。若無市場價格可供參考時，則採用評價方法估計。本公司採用評價方法所使用之估計及假設，與市場參與者於金融商品訂價時用以作為估計及假設之資訊一致，該資訊為本公司可取得者。衍生性金融商品係以個別遠期外匯合約及外匯選擇權合約銀行報價之每日結算價格，分別計算個別合約之公平價值。
- (3)存出保證金：因屬租賃保證金性質，故以其帳面價值估計公平價值。

### 3.財務風險控制及避險策略

本公司採用全面風險管理與控制系統，以辨認本公司所有風險(包含市場風險、信用風險、流動性風險及現金流量風險)，使本公司之管理階層能有效從事控制並衡量市場風險、信用風險、流動性風險及現金流量風險。本公司市場風險管理目標，係適當考慮經濟環境、競爭狀況及市場價值風險之影響下，達到最佳化之風險部位、維持適當流動性部位及集中管理所有市場風險。

### 4.重大財務風險資訊

#### (1)匯率

##### a市場風險

本公司部份之進銷貨係以美金等外幣為計價單位，公平價值將隨市場匯率波動而改變，惟本公司持有之外幣資產及負債部位及收付款期間約當，可將市場風險相互抵銷，故預期不致產生重大之市場風險。

##### b信用風險

經本公司評估，交易相對人之信用良好，故無重大之信用風險。

##### c流動性風險

本公司之外幣資產及負債均於短期內收付，預期不致產生重大之流動性風險。

##### d利率變動之現金流量風險

不適用。

## (2)應收款項

### a市場風險

本公司之應收款項經評估無重大之市場風險。

### b信用風險

本公司應收款項債務人之信用良好，因此經評估並無重大之信用風險。

### c流動性風險

本公司之應收款項預期不致發生重大之流動性風險。

### d利率變動之現金流量風險

本公司之應收款項經評估無重大之利率變動之現金流量風險。

## (3)權益類金融商品投資

### a市場風險：

本公司帳列「以成本衡量之金融資產－非流動」科目之權益類金融商品，因無公開明確之公平價值，故不致產生重大市場風險。

### b信用風險：

本公司帳列「以成本衡量之金融資產－非流動」科目之權益類金融商品，本公司於投資時業已評估投資對象之信用等級，投資後亦定期取得轉投資公司之財務資訊，以評估投資績效。本公司亦依財務會計準則第34號及第35號之規定，定期評估投資價值是否產生資產減損之可能，以降低投資對象之信用風險。

### c流動性風險：

本公司帳列「以成本衡量之金融資產－非流動」科目之權益類金融商品，因無活絡市場，故預期受流動性風險之影響較大。惟本公司持有該金融商品之目的並非以交易為目的，不預期將經常性出售，故受流動性風險之影響應可有效降低。

### d利率變動之現金流量風險：

本公司投資之權益類金融商品投資均非屬利率型商品，因此不產生利率變動之現金流量風險。

(4)借 款

a市場風險

本公司借入之款項，係為浮動利率，故預期不致發生重大之市場風險。

b信用風險

尚無重大信用風險。

c流動性風險

本公司將依各項營運資金需求及支用計劃安排各項融資理財活動，預期不致發生重大之流動性風險。

d利率變動之現金流量風險

本公司借入之款項，係屬浮動利率之金融商品，故市場利率變動將使債務類金融商品之有效利率隨之變動，而使其未來現金流量產生波動。

(三)重大合約：無

(四)財務報表表達

民國95年度之財務報表若干科目經重新分類以配合民國96年度財務報表之表達。

廿六、附註揭露事項

(一)重大交易事項相關資訊

編號	項 目	附表
1	資金貸與他人	無
2	為他人背書保證	無
3	期末持有有價證券情形	附表一
4	累積買進或賣出同一有價證券之金額達新台幣一億元或實收資本額百分之二十以上者	無
5	取得不動產之金額達新台幣一億元或實收資本額百分之二十以上者	無
6	處分不動產之金額達新台幣一億元或實收資本額百分之二十以上者	無
7	與關係人進、銷貨之金額達新台幣一億元或實收資本額百分之二十以上者	無
8	應收關係人款項達新台幣一億元或實收資本額百分之二十以上者	無
9	從事衍生性商品交易者	無

(二)轉投資事業相關資訊

編號	項 目	附表
1	資金貸與他人	無
2	為他人背書保證	無
3	期末持有有價證券情形	附表一
4	累積買進或賣出同一有價證券之金額達新台幣一億元或實收資本額百分之二十以上者	無
5	取得不動產之金額達新台幣一億元或實收資本額百分之二十以上者	無
6	處分不動產之金額達新台幣一億元或實收資本額百分之二十以上者	無
7	與關係人進、銷貨交易金額達新台幣一億元或實收資本額百分之二十以上者	無
8	應收關係人款項達新台幣一億元或實收資本額百分之二十以上者	無
9	從事衍生性商品交易者	無
10	被投資公司名稱、所在地區…等相關資訊	附表二

(三)大陸投資資訊之揭露

- 1.本公司於民國91年投資西薩摩亞SPACE SHUTTLE HI-TECH CO., LTD. 並間接轉投資蘇州太空梭資訊科技有限公司，從事生產電腦用線材及組裝電源線、線材加工、電子線材、光跳接線、光纖用線、光耦合器等產品產銷業務及相關產品之規劃、設計、安裝業務。是項投資案業經經濟部投資審議委員會經審二字第91018712號於民國91年6月21日核准在案；另於民國95年12月28日董事會決議通過透過海外子公司增加對蘇州太空梭資訊科技有限公司之投資，是項投資案業經經濟部投資審議委員會經審二字第09600006400號於民國96年1月17日核准在案。
- 2.本公司於民國91年經子公司新加坡太空梭電線有限公司透過其子公司香港太空梭電線有限公司間接投資東莞中鉅資訊光電有限公司，從事經營新型電子元件、新型儀表元件及工程塑料之產銷業務，是項投資案業經經濟部投資審議委員會經審二字第091034423號於民國91年11月1日核准在案。

3.本公司於民國92年投資西薩摩亞太極有限公司，並透過其子公司西薩摩亞光宙有限公司間接投資光梭光電(蘇州)有限公司，從事研發、生產光電子器件等新型電子元器件之產銷並提供相關售後技術服務業務。是項投資案業經經濟部投資審議委員會經審二字第092033434號於民國92年10月31日核准在案；另於民國95年4月28日董事會決議通過解散清算光梭光電(蘇州)有限公司，是項投資案業經經濟部投資審議委員會經審二字第09600141920號於民國96年5月3日核准在案。

4.本公司於大陸地區之投資方式、金額、持股比例之揭露，請詳附表三。

5.與大陸被投資公司直接或間接經由第三地區所發生下列之重大交易事項，暨其價格、付款條件、未實現損益：請詳附表四。

## 廿七、部門別財務資訊

### (一)產業別財務資訊

本公司目前主要經營電線、電纜及電子零組件之製造及買賣，屬單一產業部門。

### (二)地區別財務資訊

本公司並無國外營運部門，無需分別揭露地區別財務資訊。

### (三)外銷銷貨資訊

	96年 度	95年 度
亞洲	\$2,848,266	\$2,743,209
歐洲	312,592	50,490
北美洲	397,259	379,970
其他	378	8,882
合 計	\$3,558,495	\$3,182,551

上列外銷金額包含轉列停業單位營業損益之銷貨收入。

(四)重要客戶資訊

本公司民國96年度收入佔損益表上營業收入金額10%以上之客戶明細如下：

客戶名稱	96年 度		95年 度	
	金 額	佔營業收入比例	金 額	佔營業收入比例
客戶A	\$362,071	10.18	\$349,491	10.71
客戶B	365,390	10.27	344,184	10.54
合 計	\$727,461	20.45	\$693,675	21.25

附表一 期末持有有價證券情形

單位：新台幣仟元/仟股(單位)

持有之公司	有價證券種類	有價證券名稱	與有價證券發行人之關係	帳列科目	期		末		備註
					股數/單位數	帳面金額	持股比例	每股市價/淨值(元)	
太空梭高傳真資訊科技股份有限公司	股票	LIGHTEL TECHNOLOGIES, INC.	—	以成本衡量之金融資產—非流動	1,250	\$ 9,950	6.34%	\$ 8.47 (註一)	無
太空梭高傳真資訊科技股份有限公司	股票	新加坡太空梭電線有限公司	採權益法評價之被投資公司	採權益法之長期股權投資	22,066	508,807	100.00%	23.06	無
太空梭高傳真資訊科技股份有限公司	股票	太極有限公司(薩摩亞)	採權益法評價之被投資公司	採權益法之長期股權投資	10,000	64,620	100.00%	6.46	無
太空梭高傳真資訊科技股份有限公司	股票	S. SHI-TECH有限公司	採權益法評價之被投資公司	採權益法之長期股權投資	-	938	100.00%	同帳面金額 (註一)	無
新加坡太空梭電線有限公司	股票	香港太空梭電線有限公司	採權益法評價之被投資公司	採權益法之長期股權投資	103,221	508,807	100.00%	同帳面金額	無
太極有限公司(薩摩亞)	股票	SPACE SHUTTLE HI-TECH CO., LTD.	採權益法評價之被投資公司	採權益法之長期股權投資	-	60,200	100.00%	同帳面金額	無
太極有限公司(薩摩亞)	股票	光宙有限公司(薩摩亞)	採權益法評價之被投資公司	採權益法之長期股權投資	-	-	100.00%	同帳面金額	無
香港太空梭電線有限公司	股票	東莞中鉅資訊光電有限公司	採權益法評價之被投資公司	採權益法之長期股權投資	-	106,468	50.00%	同帳面金額	無
SPACE SHUTTLE HI-TECH CO., LTD.	股票	蘇州太空梭資訊科技有限公司	採權益法評價之被投資公司	採權益法之長期股權投資	-	60,200	100.00%	同帳面金額	無
光宙有限公司(薩摩亞)	股票	光梭光電(蘇州)有限公司	採權益法評價之被投資公司	採權益法之長期股權投資	-	-	100.00%	同帳面金額	無

註一：每股淨值係96.12.31被投資公司自結數。

附表二 被投資公司名稱、所在地區...等相關資訊

單位：新台幣仟元/仟股

投資公司名稱	被投資公司名稱	所在地區	主要營業項目	原始投資金額		期末持有 股數	比率	帳面金額	持股比例* 被投資公司 期末淨值	被投資公司 本期損益	本期認列之 投資損益	本期被投資公司 股利分派情形		備註
				本期末	上期末							股票股利	現金股利	
太空梭高傳真資訊科技股份有限公司	新加坡太空梭電線有限公司	新加坡	電線、電纜、光纖跳接線之製造及買賣、光纖材料、零件、配件之組合及買賣	\$444,962	\$444,962	22,066	100.00%	\$508,807	\$508,807	\$16,824	\$16,824	-	-	子公司
太空梭高傳真資訊科技股份有限公司	太極有限公司(薩摩亞)	SAMOA	一般投資業	89,518	89,518	10,000	100.00%	64,620	64,620	(4,610)	(4,610)	-	-	子公司
太空梭高傳真資訊科技股份有限公司	S.SHI-TECH有限公司	日本	3C商品買賣	880	880	-	100.00%	938	938	20	20	-	-	子公司
新加坡太空梭電線有限公司	香港太空梭電線有限公司	香港	電線、電纜、光纖跳接線之製造及買賣、光纖材料、零件、配件之組合及買賣	442,988	442,988	103,221	100.00%	508,807	508,807	16,824	16,824	-	-	孫公司
太極有限公司(薩摩亞)	SPACE SHUTTLE HI-TECH CO.,LTD.	SAMOA	電線、電纜、光纖跳接線之製造及買賣、光纖材料、零件、配件之組合及買賣	63,169	48,260	-	100.00%	60,200	60,200	(4,097)	(4,097)	-	-	孫公司
太極有限公司(薩摩亞)	光宙有限公司	SAMOA	光主被動元件之生產、銷售及相關業務	29,290 (註1)	29,290	-	100.00%	0	0	(521)	(521)	-	-	孫公司
香港太空梭電線有限公司	東莞中鉅資訊光電有限公司	中國東莞	新型電子元件、新型儀表元件及工程塑料之生產及銷售	74,647	74,647	-	50.00%	106,468	106,468	38,498	19,249	-	-	孫公司
SPACE SHUTTLE HI-TECH CO.,LTD.	蘇州太空梭資訊科技有限公司	中國蘇州	電線、電纜、光纖跳接線之製造及買賣、光纖材料、零件、配件之組合及買賣	63,169 (註2)	48,260	-	100.00%	60,200	60,200	(4,097)	(4,097)	-	-	孫公司
光宙有限公司	光梭光電(蘇州)有限公司	中國蘇州	研發、生產光電子器件等新型電子器件及關聯產品，銷售自產產品並提供相關售後技術服務	29,290 (註1)	29,290	-	100.00%	0	0	(521)	(521)	-	-	孫公司

註1：光梭光電(蘇州)有限公司於民國96年5月3日經經濟部投資審議委員會審二字第09600141920號核准清算。

註2：蘇州太空梭資訊科技有限公司於民國97年1月29日經經濟部投資審議委員會審二字第09700030480號核准自國內匯出股本美金460,000元。



附表三 大陸投資資訊

單位：新台幣仟元

大陸被投資 公司名稱	主 要 營 業 項 目	實收資本額	投資方式 (註一)	本 期 初 自 台 灣 匯 出 投 資 金 額	本期匯出或收回 投資金額		本 期 末 自 台 灣 匯 出 投 資 金 額	本 公 司 直 接 或 間 接 投 資 之 持 股 比 例	本期認列 投資(損)益 (註二)	期 末 投 資 價 值 帳 面	截 至 本 期 止 已 匯 回 台 灣 之 投 資 收 益
					匯 出	收 回					
東莞中鉅資訊光 電有限公司	新型電子元件、新型儀表 元件及工程塑料之生產與 銷售	\$143,365	(二)	\$74,647	\$0	\$0	\$74,647	50.00%	2. \$19,249	\$106,468	\$0
蘇州太空梭資訊 科技有限公司	電線、電纜、光纖跳線之 製造及買賣、光纖材料、 零件、配件之組合及買賣	63,169	(二)	48,260	14,909	0	63,169	100.00%	2. (4,097)	60,200	0

本 期 末 累 計 自 台 灣 匯 出 赴 大 陸 地 區 投 資 金 額	依 經 濟 部 投 審 會 規 定 赴 大 陸 地 區 投 資 限 額 (註三)
\$137,816	\$734,883
經濟部投審會核准投資金額	
\$207,930	

註一：投資方式區分為下列五種，標示種類別即可：

- (一) 經由第三地區匯款投資大陸公司
- (二) 透過第三地區投資設立公司再投資大陸公司
- (三) 透過轉投資第三地區現有公司再投資大陸公司
- (四) 直接投資大陸公司
- (五) 其他方式

註二：本期認列投資損益欄中：

- (一) 若屬籌備中，尚無投資損益者，應予註明
- (二) 投資損益認列損益基礎分為下列三種，應予註明

1. 經與中華民國會計師事務所所有合作關係之國際性會計師事務所查核簽證之財務報表
2. 經台灣母公司簽證會計師查核簽證之財務報表
3. 其他：自行結算

註三：依據經濟部93年3月1日經審字第09304602280號令規定之限額

附表四 與大陸被投資公司之進、銷貨金額及百分比與相關應付(收)款項之期末餘額及百分比

進(銷)貨之公司	交易對象	關係	交易情形			交易條件與一般交易不同之情形及原因		應收(付)票據、帳款		備註	
			進(銷)貨金額	佔總進(銷)貨之比率	授信期間	單價	授信期間	餘額	佔總應收(付)票據帳款之比率		
太空梭高傳真資訊科技股份有限公司	蘇州太空梭電線有限公司	孫公司	銷貨	\$23,584	0.66	按一般收款條件	雙方議定	相同	\$5,208	0.56	係間接經由第三地區交易

五、最近年度經會計師查核簽證之母子公司合併財務報表

聲明書

本公司民國九十六年度（自九十六年一月一日至九十六年十二月三十一日止）依「關係企業合併營業報告書關係企業合併財務報表及關係報告書編製準則」規定，應納入編製關係企業合併財務報表之公司與依證券發行人財務報告編製準則及財務會計準則公報第七號應納入編製母子公司合併財務報表之公司均相同，且關係企業合併財務報表所應揭露相關資訊於前揭母子公司合併財務報表中均已揭露，爰不再另行編製關係企業合併財務報表。

特此聲明

公司名稱：太空梭高傳真資訊科技股份有限公司



負責人：羅輝龍



中華民國九十七年一月二十五日

太空梭高傳真資訊科技股份有限公司及其子公司

會計師查核報告

太空梭高傳真資訊科技股份有限公司及其子公司民國九十六年十二月三十一日及民國九十五年十二月三十一日之合併資產負債表，暨民國九十六年一月一日至十二月三十一日及民國九十五年一月一日至十二月三十一日之合併損益表、合併股東權益變動表及合併現金流量表，業經本會計師查核竣事。上開合併財務報表之編製係管理階層之責任，本會計師之責任則為根據查核結果對上開財務報表表示意見。

本會計師係依照一般公認審計準則暨會計師查核簽證財務報表規則規劃並執行查核工作，以合理確信財務報表有無重大不實表達。此項查核工作包括以抽查方式獲取財務報表所列金額及所揭露事項之查核證據、評估管理階層編製財務報表所採用之會計原則及所作之重大會計估計，暨評估財務報表整體之表達。本會計師相信此項查核工作可對所表示之意見提供合理之依據。

依本會計師之意見，第一段所述合併財務報表在所有重大方面係依照證券發行人財務報告編製準則、商業會計法及商業會計處理準則中與財務會計準則相關之規定暨一般公認會計原則編製，足以允當表達太空梭高傳真資訊科技股份有限公司及其子公司民國九十六年十二月三十一日及民國九十五年十二月三十一日之財務狀況，暨民國九十六年一月一日至十二月三十一日及民國九十五年一月一日至十二月三十一日之經營成果與現金流量。

如合併財務報表附註三所述，太空梭高傳真資訊科技股份有限公司及其子公司之待出售非流動資產及停業單位自民國九十六年一月一日起，依新發布之財務會計準則公報第三十八號「待出售非流動資產及停業單位之會計處理準則」之規定處理。



又如合併財務報表附註三所述，太空梭高傳真資訊科技股份有限公司及其子公司之金融商品自民國九十五年一月一日起，依財務會計準則公報第三十四號「金融商品之會計處理準則」與第三十六號「金融商品之表達與揭露」之規定處理。

此 致



太空梭高傳真資訊科技股份有限公司 公鑒

灣聯合會計師事務所

會計師：劉克宜

會計師：張書成

證券主管機關核准簽證文號：(80)台財證(一)第51636號  
(86)台財證(六)第74537號

中 華 民 國 九 十 七 年 一 月 二 十 五 日

代碼	資產	附註	96年12月31日	%	95年12月31日	附註	96年12月31日	%	95年12月31日
11XX	流動資產								
1100	現金及約當現金		\$171,189	4.52	\$94,863		\$614,850	16.23	\$479,083
1120	應收票據淨額(減備抵呆帳\$12,622及\$2,835)	二、四	302,719	7.99	264,538	十	514,231	13.58	300,259
1140	應收帳款淨額(減備抵呆帳\$13,104及\$29,045)	二、五	1,122,849	29.65	963,858		288,087	7.61	225,193
1160	其他應收款(減備抵呆帳\$3,865及\$3,897)	二、六	8,231	0.22	8,363		148,181	3.91	175,873
120X	存貨	二、七	683,633	18.05	635,221		3,410	0.09	21,980
1250	預付費用		116,258	3.07	158,709		17,076	0.45	82,640
1260	預付款項		8,503	0.22	9,025		204,816	5.41	246,012
1281	暫付款		7,895	0.21	4,419				
1286	遞延所得稅資產-流動		41,523	1.10	12,912				
1291	受限制資產		31,413	0.83	15,000				
11XX	小計		2,494,213	65.86	2,166,908		1,794,367	47.38	1,533,742
14XX	基金及投資								
1480	以成本衡量之金融資產-非流動	二、八	9,950	0.26	9,950	十一	43,785	1.16	248,601
14XX	小計		9,950	0.26	9,950		43,785	1.16	248,601
15XX	固定資產								
15X1	成本：	二、九							
1501	土地		135,888	3.59	310,979		4,544	0.12	3,864
1521	房屋及建築		198,483	5.24	453,914		610	0.02	10
1531	機器設備		841,380	22.22	1,161,668		222	-	-
1551	運輸設備		11,158	0.29	11,127		5,376	0.14	3,874
1561	辦公設備		33,611	0.89	31,945		1,843,528	48.68	1,786,217
1631	租賃改良		229,693	6.06	249,260				
1681	其他設備		28,806	0.76	92,292				
15X9	成本及重估增值合計		1,479,019	39.05	2,311,185				
15X9	減：累積折舊		(662,270)	(17.49)	(833,970)				
1599	累計減損-固定資產		(1,142)	(0.03)	(5,80)	十二	1,678,771	44.33	2,449,294
1671	未完工程		245	0.01	-	十三	9,128	0.24	9,128
1672	預付設備款		17,477	0.46	4,996	十四	145,800	3.85	(770,523)
15XX	固定資產淨額		833,329	22.00	1,276,187				
17XX	無形資產								
1730	特許權		8,699	0.23	8,360				
17XX	小計		8,699	0.23	8,360				
18XX	其他資產								
1800	出租資產	二	372,089	9.82	-		3,509	0.09	(2,499)
1810	閒置資產		24,604	0.65	25,034		1,837,208	48.51	1,685,400
1820	存出保證金		10,063	0.27	9,199		106,467	2.81	81,486
1830	遞延費用	二	34,256	0.91	52,649		1,943,675	51.32	1,766,886
1880	其他資產-其他		-	-	4,816				
18XX	小計		441,012	11.65	91,698				
1XXX	資產總計		\$3,787,203	100.00	\$3,553,103		\$3,787,203	100.00	\$3,553,103

請參閱後附財務報表附註



董事長：羅輝龍

經理人：羅輝龍

會計主管：施佩青



太空梭高傳真資訊系統股份有限公司及其子公司

中華民國九十六年及九十七年一月一日至十二月三十一日

單位:新台幣(仟元)

代碼	項 目	附 註	96 年 度	%	95 年 度	%
4000	營業收入	二				
4110	銷貨收入		\$4,038,567	100.93	\$3,460,615	101.61
4170	銷貨退回		(22,614)	(0.57)	(40,943)	(1.20)
4190	銷貨折讓		(14,475)	(0.36)	(13,793)	(0.41)
4000	營業收入合計		4,001,478	100.00	3,405,879	100.00
5000	營業成本	二				
5110	銷貨成本		(3,584,016)	(89.57)	(3,022,468)	(88.74)
5000	營業成本合計		(3,584,016)	(89.57)	(3,022,468)	(88.74)
5910	營業毛利(毛損)		417,462	10.43	383,411	11.26
6000	營業費用					
6100	推銷費用		(44,596)	(1.11)	(62,189)	(1.83)
6200	管理及總務費用		(212,787)	(5.32)	(225,477)	(6.62)
6300	研究發展費用		(4,112)	(0.10)	(3,620)	(0.11)
6900	營業淨利(淨損)		155,967	3.90	92,125	2.70
7100	營業外收入及利益					
7110	利息收入		1,783	0.04	1,208	0.04
7150	存貨盤盈		106	-	175	0.01
7160	兌換利益		20,832	0.52	32,699	0.96
7210	租金收入		6,083	0.15	608	0.02
7480	什項收入		38,180	0.96	17,619	0.51
7100	營業外收入及利益合計		66,984	1.67	52,309	1.54
7500	營業外費用及損失					
7510	利息費用		(36,540)	(0.91)	(43,578)	(1.28)
7522	其他投資損失		(521)	(0.01)	-	-
7530	處分固定資產損失		(2,140)	(0.05)	(263)	(0.01)
7550	存貨盤損		-	-	(36)	-
7560	兌換損失		(29,998)	(0.75)	(33,929)	(1.00)
7570	存貨跌價及呆滯損失		(3,888)	(0.10)	(92,623)	(2.72)
7630	減損損失		-	-	(24,650)	(0.72)
7880	什項支出		(20,208)	(0.51)	(73,359)	(2.15)
7500	營業外費用及損失合計		(93,295)	(2.33)	(268,438)	(7.88)
7900	繼續營業單位稅前淨利(淨損)		129,656	3.24	(124,004)	(3.64)
8110	所得稅(費用)利益	二、十六	21,851	0.55	(4,620)	(0.14)
8900	繼續營業單位淨利(淨損)		151,507	3.79	(128,624)	(3.78)
9100	停業單位損益					
9110	停業單位停業前營業損益(加計所得稅節省數\$0及\$0)	二十三	(491)	(0.01)	(44,027)	(1.29)
9120	停業單位處分損益(加計所得稅節省數\$0及\$0)		14,033	0.34	(213,784)	(6.28)
9600xx	合併總損益		\$165,049	4.12	\$(386,435)	(11.35)
	歸屬於:					
9601	母公司股東		\$145,800	3.64	\$(396,023)	(11.63)
9602	少數股權		19,249	0.48	9,588	0.28
	合 計		\$165,049	4.12	\$(386,435)	(11.35)
	基本每股盈餘(元):	二、十六	稅 前	稅 後	稅 前	稅 後
9710	繼續營業單位損益		\$0.55	\$0.69	\$(0.43)	\$(0.42)
9720	停業單位損益		0.06	0.06	(0.85)	(0.85)
9740AA	少數股權損益		(0.08)	(0.08)	(0.04)	(0.04)
9750	本期淨利(淨損)		\$0.53	\$0.67	\$(1.32)	\$(1.31)

請參閱後附財務報表附註

董事長: 羅輝龍



經理人: 羅輝龍



會計主管: 施佩青





太空梭高傳真資本管理股份有限公司及其子公司  
 合併資產負債表  
 中華民國九十六年及九十七年十二月三十一日

單位：新台幣(仟元)

摘要	普通股股本	資本公積	未分配盈餘	累積		合計
				換算調整數	少數股權	
民國 95 年 1 月 1 日 餘額	\$3,637,953	\$9,128	\$(1,818,659)	\$(2,764)	\$69,773	\$1,895,431
94 年度盈餘指撥及分配：						
減資彌補虧損	(1,818,659)		1,818,659	-	-	-
現金增資及折溢價 / 預收股款	630,000		(374,500)	-	-	255,500
累積換算調整數	-		-	265	-	265
95 年度合併淨損	-		(396,023)	-	-	(396,023)
少數股權變動數	-		-	-	11,713	11,713
民國 96 年 1 月 1 日 餘額	\$2,449,294	\$9,128	\$(770,523)	\$(2,499)	\$81,486	\$1,766,886
95 年度盈餘指撥及分配：						
減資彌補虧損	(770,523)		770,523	-	-	-
累積換算調整數	-		-	6,008	-	6,008
96 年度合併淨利	-		145,800	-	-	145,800
少數股權變動數	-		-	-	24,981	24,981
民國 96 年 12 月 31 日 餘額	\$1,678,771	\$9,128	\$145,800	\$3,509	\$106,467	\$1,943,675

請參閱後附財務報表附註



董事長：羅輝龍



經理人：羅輝龍



會計主管：施佩青

太空梭高傳真  
合 表  
中華民國九十六年及 至十二月三十一日

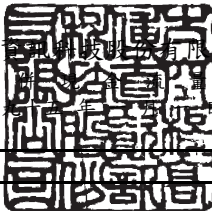

單位:新台幣(仟元)

項 目	96 年 度	95 年 度
營業活動之現金流量		
合併淨損益	\$145,800	\$(396,023)
調整項目:		
呆帳損失	6,561	39,315
折舊費用	134,674	207,246
攤銷費用	41,932	40,639
固定資產轉其他費用	6,610	14,134
遞延資產轉其他費用	-	(4)
存貨市價回升利益	(3,520)	-
處分資產損失	4,944	1,007
處分資產利益	(13,316)	-
報廢資產損失	1,747	23,971
清算損失(利得)	521	-
存貨報廢損失	3,888	-
存貨跌價損失	-	101,525
減損損失	-	229,532
應收票據(增加)減少	(38,181)	(52,299)
應收帳款(增加)減少	(165,552)	(228,424)
其他應收款(增加)減少	66	32,101
存貨(增加)減少	(48,325)	3,315
預付費用(增加)減少	42,450	104,267
預付款項(增加)減少	(376)	6,981
其他流動資產(增加)減少	(32,620)	(3,071)
應付票據增加(減少)	213,972	(130,535)
應付帳款增加(減少)	62,894	(106,379)
應付所得稅增加(減少)	-	(3,567)
應付費用增加(減少)	(27,692)	(15,856)
其他應付款項增加(減少)	(18,570)	(33,515)
預收款項增加(減少)	(65,565)	82,420
其他流動負債增加(減少)	1,013	(6,476)
應計退休金負債增加(減少)	681	460
營業活動之淨現金流入(流出)	<u>254,036</u>	<u>(89,236)</u>
投資活動之現金流量		
受限制資產(增加)減少	(13,573)	(15,046)
出售以成本衡量金融資產價款	-	5,000
出售固定資產價款	148,584	1,526
購入固定資產	(203,808)	(62,144)
購入無形資產	(339)	(35)
存出保證金(增加)減少	(864)	7,219
遞延費用(增加)減少	(23,387)	(35,532)
其他資產-其他(增加)減少	1,976	5,327
投資活動之淨現金流入(流出)	<u>(91,411)</u>	<u>(93,685)</u>
融資活動之現金流量		
短期借款增加(減少)	135,767	40,839
長期借款增加(減少)	(246,012)	(122,547)
存入保證金增加(減少)	600	(225)
其他負債增加(減少)	222	-
現金增資	-	255,500
少數股權增加(減少)	24,981	11,713
融資活動之淨現金流入(流出)	<u>(84,442)</u>	<u>185,280</u>
匯率影響數	(1,857)	(742)
本期現金及約當現金增加(減少)數	76,326	1,617
期初現金及約當現金餘額	94,863	93,246
期末現金及約當現金餘額	<u>\$171,189</u>	<u>\$94,863</u>
現金流量資訊之補充揭露		
本期支付利息	<u>\$37,834</u>	<u>\$43,955</u>
不含資本化利息之本期支付利息	<u>\$37,834</u>	<u>\$43,955</u>
本期支付所得稅	<u>\$6,901</u>	<u>\$11,905</u>
不影響現金流量之投資及融資活動		
一年內到期之長期負債	<u>\$204,816</u>	<u>\$246,012</u>

請參閱後附財務報表附註

董事長：羅輝龍



經理人：羅輝龍



會計主管：施佩青





太空梭高傳真資訊科技股份有限公司及其子公司  
合併財務報表附註  
中華民國九十六年及九十五年十二月三十一日  
(除附註特別註明外，單位為新台幣仟元)

一、合併公司沿革

(一)太空梭高傳真資訊科技股份有限公司(以下簡稱本公司)於民國74年10月依中華民國公司法組成。主要經營之業務為：

- 1.CA01130銅材二次加工業
- 2.CB01010機械設備製造業
- 3.CB01020事務機器製造業
- 4.CC01020電線及電纜製造業
- 5.CC01050資料儲存及處理設備製造業
- 6.CC01060有線通信機械器材製造業
- 7.CC01080電子零組件製造業
- 8.F113020電器批發業
- 9.F113030精密儀器批發業
- 10.F118010資訊軟體批發業
- 11.F119010電子材料批發業
- 12.F213010電器零售業
- 13.F213040精密儀器零售業
- 14.F218010資訊軟體零售業
- 15.F219010電子材料零售業
- 16.F401030製造輸出業
- 17.I301010資訊軟體服務業
- 18.I301030電子資訊供應服務業

(二)民國九十六年及九十五年度列入合併財務報表之所有子公司如下：

投資公司名稱	被投資公司名稱	業務性質	所持股權百分比	
			96年12月31日	95年12月31日
本公司	新加坡太空梭電線有限公司	電線、電纜、光纖跳接線之製造及買賣、光纖材料、零件、配件之組合及買賣	100.00%	100.00%
本公司	太極有限公司(薩摩亞)	一般投資業	100.00%	100.00%
本公司	S.SHI-TECH有限會社	3C商品買賣	100.00%	100.00%
新加坡太空梭電線有限公司	香港太空梭電線有限公司(以下簡稱香港太空梭公司)	電線、電纜、光纖跳接線之製造及買賣、光纖材料、零件、配件之組合及買賣	100.00%	100.00%
太極有限公司(薩摩亞)	SPACE SHUTTLE HI-TECH CO., LTD.	電線、電纜、光纖跳接線之製造及買賣、光纖材料、零件、配件之組合及買賣	100.00%	100.00%
太極有限公司(薩摩亞)	光宙有限公司	光主被動元件之生產、銷售及相關業務	100.00%	100.00%
香港太空梭電線有限公司	東莞中鉅資訊光電有限公司	新型電子元件、新型儀表元件及工程塑料之生產及銷售	50.00%	50.00%
光宙有限公司	光梭光電(蘇州)有限公司	研發、生產光電子器件等新型電子元器件及關聯產品，銷售自產產品並提供相關售後技術服務	(註一)	100.00%
SPACE SHUTTLE HI-TECH CO., LTD.	蘇州太空梭資訊科技有限公司	電線、電纜、光纖跳接線之製造及買賣、光纖材料、零件、配件之組合及買賣	100.00%	100.00%

註一、本公司於民國95年4月28日董事會決議通過解散清算光梭光電(蘇州)有限公司，是項投資案業經經濟部投資審議委員會經審二字第 09600141920 號於民國96年5月3日核准在案。

(三)本公司與子公司民國96年及95年度員工人數分別約為2,884人及3,300人。

## 二、重要會計政策之彙總說明

本財務報表係依照證券發行人財務報告編製準則、商業會計法及商業會計處理準則中與財務會計準則相關之規定暨一般公認會計原則及其他相關法令編製。重要會計政策彙總說明如下：

### (一)合併財務報表編製原則

#### 1.合併財務報表編製準則

本公司合併財務報表係依據財務會計準則公報第七號「合併財務報表」編製，以本公司直接或透過子公司間接持有被投資公司有表決權之股份超過百分之五十之被投資公司或有控制能力之被投資公司為編製主體，且編製財務報表時，合併個體間之重要交易事項已銷除。

2.本合併財務報表對其他少數股權股東持有上述被投資公司之股份，列於少數股權及少數股權損益項下。

### (二)會計估計

本公司及子公司於編製財務報表時，係依照一般公認會計原則之要求，對財務報表所列金額及或有事項，作必要之衡量、評估與揭露，其中包含若干假設及估計之採用，惟該等假設及估計與實際結果可能存有差異。

### (三)資產與負債區分流動與非流動之標準

流動資產為預期於一年內變現或耗用之資產，資產不屬於流動資產者為非流動資產。流動負債為預期於一年內清償之負債，負債不屬於流動負債者為非流動負債。

### (四)現金及約當現金

係指同時具備下列兩條件之短期且具高度流動性之投資：

- 1.隨時可轉換成定額現金者。
  - 2.即將到期（自投資日起三個月內到期）且利率變動對其價值之影響甚少者。
- 本公司及子公司現金流量表係依現金及約當現金之基礎所編製。

## (五)金融資產及金融負債

本公司及子公司依財務會計準則公報第三十四號「金融商品之會計處理準則」及「證券發行人財務報告編製準則」之規定將金融資產分類為公平價值變動列入損益之金融資產、持有至到期日之投資、避險之衍生性金融資產、無活絡市場之債券投資、備供出售之金融資產及以成本衡量之金融資產共六類。金融負債分類為公平價值變動列入損益之金融負債、避險之衍生性金融負債及以成本衡量之金融負債共三類。

金融資產或金融負債於原始認列時以公平價值衡量。但非以公平價值衡量且公平價值變動認列為損益之金融資產或金融負債，尚應加計取得或發行之交易成本。

依慣例交易購買或出售之金融資產，採交易日會計處理（交易日即決定購買或出售金融資產的日期），慣例交易係指一項金融資產之購買或出售，其資產之交付期間係在市場慣例或法令規定之期間內者。

### 1.公平價值變動列入損益之金融資產

屬此類別之金融資產，於續後評價時，概以公平價值衡量且公平價值變動認列於損益表。並將此類別之金融資產分類為交易目的之金融資產及指定公平價值變動列入損益之金融資產。

投資後所收到之現金股利（含投資年度收到者）列為當期收益。

### 2.持有至到期日之投資

對具有固定或可決定之收取金額及固定到期日，且有積極意圖及能力持有至到期日之非衍生性金融資產分類為持有至到期日之投資。持有至到期日之投資（如債券）於續後評價時以攤銷後成本衡量，其公平價值變動造成之利益或損失，應於除列、價值減損或攤銷時認列損益。攤銷後成本之計算係以原始認列金額減除償付之本金，調整原始認列金額與到期金額間差異數採有效利率法計算之累積已攤銷金額，再減除價值減損或可能無法收回之金額。估計現金流量以計算有效利率時，係考量金融商品合約條款，並包括支付或收取之手續費、折溢價及交易成本等。

若有減損之客觀證據，則認列減損損失。若續後期間減損金額減少，且明顯與認列減損後發生之事件有關，則予以迴轉並認列為當期損益，該迴轉不使帳面金額大於未認列減損情況下之攤銷後成本。

### 3. 避險之衍生性金融資產

避險之衍生性金融資產係指依避險會計指定且為有效避險工具之衍生性金融資產。避險之衍生性金融資產係以公平價值衡量。

### 4. 無活絡市場之債券投資

對無活絡市場之公開報價，且具固定及可決定收取金額之非衍生性金融資產分類為無活絡市場之債券投資，續後評價時採有效利率法以攤銷後成本衡量，其公平價值變動造成之利益或損失，應於除列、價值減損或攤銷時認列損益。

### 5. 備供出售之金融資產

備供出售之金融資產係指指定為備供出售，或非屬持有至到期日之投資或公平價值變動列入損益之金融資產或放款及應收帳款等類別之非衍生性金融資產。備供出售之金融資產續後評價係以公平價值衡量，其公平價值變動造成之利益或損失，除減損損失及貨幣性金融資產外幣兌換損益外，於除列前認列為股東權益調整項目，備供出售之金融資產除列時，將累積之利益或損失列入當期損益。

現金股利於除息日（或股東會決議日）認列收益，但依據投資前淨利宣告之部分，係自投資成本減除。股票股利不列為投資收益，僅註記股數增加，並按增加後之總股數重新計算每股成本。

若有減損之客觀證據，則認列減損損失。若後續期間減損金額減少，備供出售權益商品之減損減少金額認列為股東權益調整項目；備供出售債務商品之減損減少金額若明顯與認列減損後發生之事件有關，則予以迴轉並認列為當期損益。

### 6. 以成本衡量之金融資產

以成本衡量之金融資產係指無法可靠衡量公平價值之權益商品投資，包括未上市（櫃）股票及興櫃股票等，以原始認列之成本衡量。股利之會計處理，與備供出售之金融資產相似。若有減損之客觀證據，則認列減損損失，此減損損失不予迴轉。

所稱公平價值，在上市櫃股票或存託憑證，係指資產負債表日之收盤價。開放型基金之公平價值則係指資產負債表日該基金之淨資產價值。

本公司及子公司對金融負債之續後評價係以攤銷後成本衡量。但公平價值變動列入損益之金融負債及避險之衍生性金融負債，係以公平價值衡量。

#### (六) 衍生性金融商品與避險交易

本公司及子公司從事遠期外匯合約與利率交換等之衍生性金融商品交易，以規避利率與匯率變動風險。此類衍生性金融商品原始認列與續後衡量皆以公平價值為基礎。

當不符合避險會計的條件時，衍生性金融商品公平價值變動部分則認列為當期損益。

避險關係可分為下列三種類型：

##### 1. 公平價值避險：

避險工具以公平價值再衡量，或帳面價值因匯率變動所產生之損益，立即認列為當期損益；被避險項目因所規避之風險而產生之利益或損失，係調整被避險項目之帳面價值並立即認列為當期損益。

##### 2. 現金流量避險：

避險工具損益認列為股東權益調整項目。若被避險之預期交易將認列資產或負債，則將原列為股東權益調整項目之損益，於所認列資產或負債影響損益之期間內，重分類為當期損益，並於被避險之預期交易影響淨損益時，將前述直接認列為股東權益調整項目之損益轉列為當期損益。

##### 3. 國外營運淨投資避險：

將避險工具之損益認列為股東權益調整項目，並於處分國外營運機構時，轉列為當期損益。

### (七) 應收款項及備抵呆帳

應收款項應按設算利率設算其公平價值，其公平價值與到期值之差額列為「未實現利息收入」，並按利息法分期轉列為利息收入。但一年期以內之應收款項，其公平價值與到期值差異不大且其交易量頻繁者，則不以公平價值評價。

備抵呆帳係依據以前年度實際發生呆帳之經驗，衡量資產負債表日應收票據、應收帳款等各項債權之帳齡情形及其收回可能性，予以評估提列。

### (八) 存 貨

存貨於取得時以成本為入帳基礎，採永續盤存制。存貨之計價採加權平均法，期末按成本與市價孰低法評價。比較成本與市價孰低時，係採總額比較法，並以重置成本或淨變現價值為市價。

存貨若有瑕疵、損壞或陳廢等，致其價值顯著減低者，則以淨變現價值為評價基礎。

### (九) 採權益法之長期股權投資

具有重大影響力之長期投資，係採用權益法評價，其投資成本與股權淨值之差額因無法分析原因者按五年平均攤銷。惟自民國95年1月1日起，該差額屬商譽部分，不再攤銷。

非按原持股比例認購採權益法計價之被投資公司增發之新股，致使投資比例發生變動，因而使所投資之股權淨值發生增減者，其增減數調整「資本公積」及「長期投資」。

與按權益法計價之被投資公司間順流交易所產生之未實現利益按持股比例予以銷除；若本公司對被投資公司具有控制能力，則全數予以銷除，俟實現始認列利益。與按權益法計價之被投資公司間逆流交易所產生之未實現利益，皆按本公司之持股比例予以銷除。按權益法計價之被投資公司間側流交易所產生之未實現損益，皆按本公司對產生損益之被投資公司之約當持股比例予以減除。遞延之未實現利益俟實現時始予認列。

當國外被投資公司之功能性貨幣為外幣時，其外幣財務報表換算後所產生之兌換差額列為股東權益項下之「累積換算調整數」。

## (十)固定資產及出租資產

固定資產係以取得成本或成本加重估增值為入帳基礎。土地及折舊性資產依法得辦理資產重估，並將資產重估相對增值金額列於未實現重估增值項下。

以營業租賃方式出租予他人之固定資產列為出租資產。閒置資產係按其淨變現價值或原帳面價值較低者計價。當淨變現價值低於原帳面價值時，承認其跌價並認列為當年度損益。

重大之改良、添置及更新等足以延長資產使用年數或增加資產價值之支出，則以資本支出處理；一般修理及維護支出，則以當年度費用處理。

報廢或出售時，其成本、重估增值及截至報廢或出售時之累積折舊均自帳上轉銷。如有因而產生之損益則依其性質列為當期之營業外收入及費用。

折舊按估計經濟耐用年限，加計一年殘值採平均法提列，主要資產耐用年數除房屋及建築為3~55年外，其餘固定資產為3~8年。

租賃資產係採資本租賃之會計處理，其成本應以最低租金給付額之現值或租賃開始日租賃資產公平市價之較低者作為成本入帳，並按租賃資產之耐用年限計提折舊，相對認列之應付租賃款，則按利息法攤銷利息費用。出售價款與未折減餘額之差額列為未實現售後租回損失，按資產剩餘耐用年數攤提，並計入折舊費用。

## (十一)遞延費用

係認證費、配線工程及其他遞延費用，以取得成本入帳按估計效益年限採直線法攤提之。

## (十二)退休金

本公司及子公司退休金係依財務會計準則公報第十八號「退休金會計處理準則」及證券期貨局之規定，根據精算專家之精算報告認列退休金成本及揭露退休金相關資訊。



「勞工退休金條例」自民國94年7月1日起施行，係屬確定提撥退休辦法。勞工得選擇繼續適用「勞動基準法」有關之退休金規定，或適用該條例之退休金制度並保留適用該條例前之工作年資。依該條例規定，雇主每月負擔之勞工退休金提撥率，不得低於勞工每月工資6%。

### (十三) 資產減損之認列及迴轉

本公司及子公司係依財務會計準則公報第三十五號「資產減損之會計處理準則」之規定辦理資產減損之認列及迴轉。當個別資產或現金產生單位之帳面價值超過其可回收金額之部分認列減損損失。

資產（商譽除外）自前次減損損失認列日後，有證據顯示資產（商譽除外）於以前期間所認列之減損損失，可能已不存在或減少時，應即估計該資產之可回收金額並將增加可回收金額列為減損損失之迴轉；但資產帳面價值應增加至可回收金額，惟不得超過資產在未認列減損損失之情況下，減除應提列折舊或攤銷後之帳面價值。

可回收金額係指資產之淨公平價值及其使用價值，二者較高者。若無跡象顯示資產使用價值係重大超過其淨公平價值，則宜以其淨公平價值作為可回收金額；反之，若無法確定淨公平價值時，則以資產之使用價值作為可回收金額。

企業合併所取得之商譽應自取得日起分攤至現金產生單位，並就現金產生單位每年定期進行減損測試。已認列之商譽減損損失不得迴轉。

### (十四) 外幣交易及外幣財務報表換算

本公司以新台幣記帳。非衍生性商品之外幣交易依交易日之即期匯率入帳；資產負債表日之外幣貨幣性資產或負債，依當日之即期匯率換算，產生之兌換差額列為當期損益。本公司自民國95年1月1日起，依財務會計準則公報第十四號「外幣換算之會計處理準則」修訂條文規定，將外幣非貨幣性資產或負債按交易日之歷史匯率衡量；但以公平價值衡量之外幣非貨幣性資產或負債，則按資產負債表日即期匯率換算，如屬公平價值變動認列為當期損益者，兌換差額亦認列為當期損益；如屬公平價值變動認列為股東權益調整項目者，兌換差額亦認列為股東權益調整項目。

如屬對國外營運機構之長期股權投資，採權益法評價者，其國外營運機構之財務報表，若非以功能性貨幣表達，則先將該外幣財務報表以功能性貨幣再衡量，再衡量所產生之換算差額，列入當期之兌換損益；另因外幣財務報表換算為本國貨幣財務報表所產生之換算差額，及對國外營運機構具有長期投資性質之外幣墊款所產生之兌換差額，均列入「累積換算調整數」科目，作為股東權益之調整項目。

#### (十五)估計所得稅

本公司及子公司之所得稅係依財務會計準則公報第二十二號「所得稅之會計處理準則」之規定作跨期間與同期間之所得稅分攤。將應課稅暫時性差異所產生之所得稅影響數認列為遞延所得稅負債，將可減除暫時性差異、虧損扣抵所得稅抵減所產生之所得稅影響數認列為遞延所得稅資產，再評估其遞延所得稅資產之可實現性，認列其備抵評價金額。遞延所得稅資產或負債依其相關資產或負債之分類劃分為流動或非流動項目，無相關之資產負債者，依預期回轉期間之長短劃分為流動或非流動項目。

未分配盈餘加徵百分之十營利事業所得稅部分，於股東會決議分配盈餘之日列為當期費用。以前年度所得稅之調整，若為估計變動，則列為當年度所得稅費用之調整項目。

所得稅基本稅額條例於民國95年度起開始施行，本公司於計算所得稅時除一般所得稅額外，並予估算基本稅額。如一般稅額低於基本稅額時，將差額估列入帳，列入當年度所得稅費用之調整項目。

#### (十六)收入及費用認列方法

銷售商品收入於商品交付且顯著風險及報酬移轉時認列；勞務收入以資產負債表日勞務提供之完成程度認列收入；費用則依權責發生制於交易事項實際發生時認列為當期費用。

#### (十七)資本支出與收益支出之劃分

一項支出之未來經濟效益達於未來各期者，列為資產並按其耐用年限攤銷，其不具未來經濟效益，或雖有經濟效益，惟其金額不具重要性者，則列為當期費用或損失。

### (十八)每股盈餘

基本每股盈餘係以本期純益(損)除以加權平均流通在外股數計算之；稀釋每股盈餘則另考量具稀釋作用之潛在普通股轉換為普通股之影響，惟具反稀釋作用之潛在普通股並不予列入計算。

### 三、會計變動之理由及其影響

- (一)本公司及子公司自民國96年1月1日起，採用新發布之財務會計準則公報第三十七號「無形資產之會計處理準則」及各號公報配合新修訂之條文，並於適用日重新評估已認列無形資產之耐用年限或攤銷方法。惟此項會計原則變動，對本公司並無影響。
- (二)本公司及子公司自民國96年1月1日起，採用新發布之財務會計準則公報第三十八號「待出售非流動資產及停業單位之會計處理準則」及各號公報配合新修訂之條文，請參閱附註廿三之說明。惟此項會計原則變動，對民國96年度損益並無影響。
- (三)本公司及子公司自民國95年1月1日起，依新頒佈之財務會計準則公報第三十四號「金融商品之會計處理準則」與第三十六號「金融商品之表達與揭露」之規定辦理。

#### 1.首次適用新發布及修訂財務會計準則公報之影響數

首次適用前述新公報及相關公報修訂條文時，本公司將金融資產及金融負債(含衍生性商品)予以適當分類，原始帳列金額之調整，屬以公平價值衡量且公平價值變動認列為損益之金融商品或公平價值避險關係中之衍生性商品者，列為會計原則變動累積影響數；屬以攤銷後成本衡量、備供出售金融商品以公平價值衡量，或現金流量避險與國外營運機構淨投資避險關係中之衍生性商品者，列為股東權益調整項目。惟此項會計原則變動，對本公司並無影響。

- 2.原採成本法評價之外幣權益商品投資被分類為以成本衡量者，按交易日之歷史匯率重新衡量，並將原已認列為股東權益減項之累積換算調整數與備抵換算調整數或金融資產互轉。

上述公報之影響數彙總如下：

會計科目	列為會計原則變動 累積影響數(稅後)	列為股東權益 調整項目(稅後)
以成本衡量之金融資產	\$-	\$1,750

#### 四、現金及約當現金

	96年12月31日	95年12月31日
庫存現金	\$2,700	\$7,503
零用金／週轉金	658	532
銀行存款	167,831	86,828
合 計	\$171,189	\$94,863

#### 五、應收票據

	96年12月31日	95年12月31日
應收票據	\$315,341	\$267,373
備抵呆帳	(12,622)	(2,835)
合 計	\$302,719	\$264,538

截至民國96年及95年12月31日止，部分應收票據已作為金融機構貸款之擔保品，請詳附註十九「質押之資產」之說明。

#### 六、應收帳款

	96年12月31日	95年12月31日
應收帳款	\$1,135,953	\$992,903
備抵呆帳	(13,104)	(29,045)
合 計	\$1,122,849	\$963,858

(一)本公司與金融機構簽訂有追索權之應收帳款債權出售合約，依合約規定，金融機構得就本公司所出售之應收帳款相對人帳款逾期45天相對人仍未付款，或本約有效期間內本公司發生信用瑕疵，金融機構得解除應收帳款之承購。

(二)截至民國96年12月31日止，應收帳款債權出售情形如下表：

應收帳款債權移轉對象	台新國際商業銀行
應收帳款融資額度	40,000仟元
應收帳款債權移轉金額	55,993仟元
已預支價金餘額	40,000仟元
契約期間	97.10.31前有效
預支價金利率區間	採逐筆議價
提供擔保項目內容	本票40,000仟元

## 七、存貨

	96年12月31日	95年12月31日
商品存貨	\$5,609	\$14,394
製成品	11,139	15,887
在製品	18,291	29,504
原料	682,268	635,054
在途原物料	4,040	5,731
備抵存貨跌價及呆滯損失	(37,714)	(65,349)
合 計	\$683,633	\$635,221

原料係包括本公司銅線產品之委外加工品暨光電產品相關原料。

## 八、以成本衡量之金融資產-非流動

被投資公司名稱	96年12月31日		95年12月31日	
	金 額	持股比例	金 額	持股比例
LIGHTTEL TECHNOLOGIES, INC. (特別股)	\$34,600	6.34%	\$34,600	6.34%
累計減損	(24,650)		(24,650)	
合 計	\$9,950		\$9,950	

(一)本公司所持有之上述股票投資，因無活絡市場公開報價且其公平價值無法可靠衡量，故以成本衡量。

(二)本公司原採成本法評價之長期投資LIGHTTEL TECHNOLOGIES, INC. (特別股)為\$32,850仟元，於民國95年度依財務會計準則公報第34號規定，重新被分類為以成本衡量者，按交易日之歷史匯率重新衡量，並將原已認列為股東權益減項之累積換算調整數1,750仟元予以迴轉。

(三)本公司以成本衡量之金融資產LIGHTTEL TECHNOLOGIES, INC. (特別股)之可回收金額評估減損損失為24,650仟元，已於民國95年認列減損損失。

(四)其他相關資訊，請詳附註廿五附表。

## 九、固定資產

	96年12月31日	95年12月31日
累積折舊-房屋及建築	\$45,412	\$91,689
累積折舊-機器設備	487,896	597,666
累積折舊-運輸設備	10,570	9,474
累積折舊-辦公設備	22,900	21,088
累積折舊-租賃改良	75,508	65,731
累積折舊-其他設備	19,984	48,322
合 計	\$662,270	\$833,970

(一)本公司於民國96年1月26日經董事會決議出售光主動事業單位之存貨、固定資產及遞延費用，並於民國96年3月20日完成出售相關程序，請詳附註廿三「其他重大事項」之說明。

(二)本公司光被動及光纜事業處因光通訊市場整體需求不如預期，且為降低營運損失，於民國95年12月28日經董事會決議裁撤，該事業處之相關固定資產依可回收金額評估，提列減損損失204,882仟元，另於民國96年11月完成出售相關程序，請詳附註廿三「其他重大事項」之說明。

(三)截至民國96年及95年12月31日止，部分固定資產已作為本公司借款之擔保品，請詳附註十九「質押之資產」之說明。

## 十、短期借款

	96年12月31日	95年12月31日
信用借款	\$300,000	\$300,011
購料借款	153,879	80,072
抵押借款	160,971	99,000
合 計	\$614,850	\$479,083
利率區間	2.85%~6.61%	2.84%~6.49%

本公司提供部份資產作為上述短期借款之擔保品，明細請詳附註十九「質押之資產」之說明。

## 十一、長期借款

債權人	還款期間及方式	96年12月31日	95年12月31日
彰化銀行	契約期限自90年6月15日至97年6月15日止，自92.09.15起按季共分二十期攤還	\$7,826	\$23,498
彰化銀行	契約期限自91年6月28日至97年3月28日止，自91.09.28起按季共分二十期攤還	26,650	86,650
彰化銀行	契約期限自92年7月16日至98年7月16日止，自93.04.16起按季共分十八期攤還	60,950	95,830
中華開發等五家聯合 授信銀行	契約期限自94年1月3日至97年1月3日止，自95.01.03起按季共分九期攤還	100,000	200,000
合作金庫	契約期限自93年9月9日至98年9月9日止，自93.09.30起按季共分二十期攤還	53,175	88,635
一年或一營業週期內 到期長期借款		(204,816)	(246,012)
合 計		<u>\$43,785</u>	<u>\$248,601</u>
利 率 區 間		3.69%~5.473%	3.36%~4.70%

上述向中華開發等五家銀行聯合授信借款合同規定，本公司於授信合約存續期間，各年度之流動比率應維持在100%以上、負債比率應維持在150%以下，惟自民國95年年底(含)起應維持120%以下。

本公司提供部份資產作為上述長期借款之擔保品，明細請詳附註十九「質押之資產」之說明。

## 十二、股 本

- (一)截至民國96年及95年12月31日止，本公司實收資本總額分別為1,678,771仟元及2,449,294仟元，分為167,877仟股及244,929仟股，每股面額10元，均為普通股。
- (二)本公司於民國96年6月21日股東常會決議通過辦理減資彌補虧損金額計770,523仟元，減少股數計77,052仟股，減資後本公司實收資本額1,678,771仟元，是項減資案業經行政院金融監督管理委員會於民國96年8月13日通過在案，並經董事會決議訂定減資基準日為民國96年8月20日。
- (三)本公司於民國95年6月14日股東常會決議通過私募方式辦理額度不超過80,000仟股，金額不超過800,000仟元之普通股現金增資或同等金額之國內外可轉換公司債案，以增加營運資金及支應償還銀行借款並節省利息支出，私募價格經民國95年11月17日董事會決議訂為每股5元，發行28,000仟股，私募總金額為140,000仟元。
- (四)本公司於民國95年6月14日股東常會決議通過辦理減資彌補虧損金額計1,119,110仟元，減少股數計111,911仟股，減資後本公司實收資本額2,169,294仟元，是項減資案業經行政院金融監督管理委員會於民國95年8月10日通過在案，並經董事會決議訂定減資基準日為民國95年8月23日。
- (五)本公司於民國94年11月30日股東臨時會決議通過辦理減資彌補虧損金額計699,550仟元，減少股數計69,955仟股，減資後本公司實收資本額2,938,403仟元，是項減資案業經行政院金融監督管理委員會於民國95年3月8日通過在案，並經董事會決議訂定減資基準日為民國95年3月23日。
- (六)本公司於民國94年11月30日股東臨時會決議通過私募方式辦理額度不超過65,000仟股，金額不超過650,000仟元之普通股現金增資案，以增加營運資金，及支應本公司償還銀行借款並節省利息支出，私募價格分別經民國94年11月30日及95年3月11日董事會決議訂為每股2.75元及每股3.3元，分別發行29,091仟股及35,000仟股，私募總金額為195,500仟元。
- (七)本公司於民國94年6月20日股東常會通過私募方式辦理額度不超過100,000仟股，金額不超過1,000,000仟元之普通股現金增資案，以改善財務結構，私募價格經民國94年9月29日董事會決議訂為每股2.54元，私募總金額為254,000仟元，增加普通股計100,000仟股。
- (八)本公司私募普通股除依證交法之規定外，原則上三年內不得自由轉讓，本公司於交付滿三年後，擬依證交法相關規定向主管機關申請股票上市交易。除以上規定外，本次私募之普通股權利義務，與本公司已發行普通股相同。



### 十三、資本公積

(一)依公司法規定，資本公積僅供彌補虧損，不得用以分配現金股利，但公司無虧損者得以發行股票溢價及受領贈與所得所產生之資本公積撥充資本。另依證期局規定，每年撥充資本公積之合計金額不得超過實收資本額百分之十。其中以發行股票溢價轉入之資本公積撥充資本者，應俟產生該次資本公積經主管機關核准登記後之次一年度，始得將該次轉入之資本公積撥充資本。

(二)民國96年及95年12月31日資本公積內容如下：

	96年12月31日	95年12月31日
資本公積-長期投資	\$9,128	\$9,128

### 十四、保留盈餘

#### (一)法定盈餘公積

依公司法規定，公司應就稅後純益提撥百分之十為法定盈餘公積，直至與實收資本總額相等為止。法定盈餘公積依法僅供彌補虧損之用，不得用以分配現金股利，但當該項公積已達實收資本百分之五十時，得以股東會議決議於不超過其半數範圍內將其轉撥資本。

#### (二)盈餘分配

1. 本公司章程第20條規定，年度盈餘分派順序及限制如下：

- (1).提繳所得稅。
- (2).彌補以往年度虧損。
- (3).提百分之十法定盈餘公積。
- (4).按法令規定提列特別盈餘公積。
- (5).如尚有盈餘依下列比例分派之：
  - a.董事監察人酬勞百分之五(含)以下。
  - b.員工紅利百分之五(含)至百分之十(含)。
  - c.餘額為股東紅利。

2. 本公司民國96年度盈餘分配議案，截至會計師查核報告書出具日止，尚未經董事會通過，有關董事會通過擬議及股東會決議盈餘分派情形，請至台灣證券交易所之「公開資訊觀測站」查詢。另本公司95年度為虧損，故未分配員工紅利及董監酬勞。

十五、本期發生之用人、折舊、折耗及攤銷費用依其功能別彙總如下：

功能別 性質別	96年 度			95年 度		
	屬於營業 成本者	屬於營業 費用者	合 計	屬於營業 成本者	屬於營業 費用者	合 計
用人費用						
薪資費用	\$175,407	\$89,598	\$265,005	\$153,319	\$79,386	\$232,705
勞健保費用	11,241	4,962	16,203	10,460	1,742	12,202
退休金費用	384	2,993	3,377	1,297	3,096	4,393
其他用人費用	24,427	9,317	33,744	23,009	6,822	29,831
折舊費用(註1)	114,108	17,777	131,885	138,425	51,110	189,535
攤銷費用(註2)	30,733	10,611	41,344	25,226	15,051	40,277

註1：與現金流量表差異數96年及95年分別為2,789仟元及17,711仟元係轉列停業部門損益，請詳附註廿三「其他重大事項」之說明。

註2：與現金流量表差異數96年及95年分別為588仟元及362仟元係轉列停業部門損益，請詳附註廿三「其他重大事項」之說明。

十六、所得稅費用

(一)本公司及子公司所得稅費用(利益)包括下列項目

	96年 度	95年 度
當期所得稅費用	\$6,901	\$8,311
遞延所得稅費用(利益)	(28,610)	-
以前年度所得稅(高)低估數	(142)	(3,691)
合 計	\$ (21,851)	\$4,620

(二)1.民國96年及95年12月31日之遞延所得稅負債與資產：

	96年12月31日	95年12月31日
(1)遞延所得稅負債總額	\$16,005	\$11,794
(2)遞延所得稅資產總額	\$303,892	\$289,398
(3)遞延所得稅資產之備抵評價金額	\$246,364	\$264,692

2.產生遞延所得稅負債或資產之暫時性差異：

	96年12月31日	95年12月31日
投資損(益)之認列所產生之可減除(應課稅)暫時性差異	\$(11,618)	\$615
未實現兌換損益之認列所產生之可減除(應課稅)暫時性差異	\$1,913	\$3,132
呆帳損失之認列所產生之可減除暫時性差異	\$103,443	\$98,752
退休金費用之認列所產生之可減除暫時性差異	\$4,084	\$3,500
存貨跌價損失之認列所產生之可減除暫時性差異	\$43,067	\$76,903
未實現銷貨毛利之認列所產生之可減除暫時性差異	\$1,737	\$1,968
虧損扣抵遞延以後年度所產生之可減除暫時性差異	\$1,008,920	\$925,549

3.遞延所得稅資產－流動

	96年12月31日	95年12月31日
遞延所得稅資產－流動	\$52,106	\$44,696
備抵評價－遞延所得稅資產－流動	(10,583)	(31,784)
遞延所得稅負債－流動	-	-
遞延所得稅資產－流動小計	41,523	12,912
合計	\$41,523	\$12,912

4.遞延所得稅資產－非流動

	96年12月31日	95年12月31日
遞延所得稅資產－非流動：		
遞延所得稅資產－非流動	\$251,786	\$244,702
備抵評價－遞延所得稅資產－非流動	(235,781)	(232,908)
遞延所得稅負債－非流動	(16,005)	(11,794)
遞延所得稅資產－非流動小計	-	-
合計	\$-	\$-

5.繼續營業部門民國96年及95年度之所得稅費用與當期應付所得稅費用調節如下：

	96年 度	95年 度
繼續營業部門之應付所得稅	\$6,901	\$8,311
呆帳損失之認列所產生之遞延所得稅費用(利益)	(1,173)	(1,535)
存貨跌價損失之認列所產生之遞延所得稅費用(利益)	8,459	7,668
投資損益之認列所產生之遞延所得稅費用(利益)	3,058	(5,182)
其他損益之認列所產生之遞延所得稅費用(利益)	216	(265)
虧損扣抵之認列所產生之遞延所得稅費用(利益)	(20,842)	(39,963)
備抵評價之認列所產生之遞延所得稅費用(利益)	(18,328)	39,277
以往年度所得稅費用高(低)估	(142)	(3,691)
未分配盈餘加徵百分之十	-	-
合 計	<u>\$ (21,851)</u>	<u>\$ 4,620</u>

(三)兩稅合一相關資訊

	96年12月31日	95年12月31日
1.可扣抵稅額帳戶餘額	<u>\$28,148</u>	<u>\$28,148</u>
2.預計(實際)盈餘分配之稅額扣	<u>96年 度</u> 19.31%	<u>95年 度</u> -

本公司民國95年度為虧損狀況，故尚無盈餘分配之稅額扣抵比率。

3.未分配盈餘相關資訊

	96年12月31日	95年12月31日
86年度以前	\$-	\$29,672
87年度以後	145,800	(800,195)
合 計	<u>\$145,800</u>	<u>\$(770,523)</u>

(四)本公司之營利事業所得稅申報案，業經稽徵機關核定至民國93年度。

(五)依所得稅法規定，本公司前五年度虧損可抵減金額列示如下：

發生年度	可抵減金額	免稅投資收入	已抵減金額	尚未抵減金額	最後可抵減年度
92年	\$271,980	\$-	\$23,130	\$248,850	97年
94年	504,689	-	-	504,689	99年
95年	147,827	-	-	147,827	100年
96年	107,554	-	-	107,554	101年
	<u>\$1,032,050</u>	<u>\$-</u>	<u>\$23,130</u>	<u>\$1,008,920</u>	

#### 十七、基本每股盈餘(虧損)

項 目	96年 度		95年 度	
	稅 前	稅 後	稅 前	稅 後
本期損益：				
繼續營業單位稅前淨利(淨損)	\$103,506	\$132,258	\$(141,903)	\$(138,212)
停業單位停業前營業損益	(491)	(491)	(44,027)	(44,027)
停業單位處分損益	14,033	14,033	(213,784)	(213,784)
小 計	117,048	145,800	(399,714)	(396,023)
基本每股盈餘加權平均流通股數	219,245	219,245	302,609	302,609
基本每股盈餘(元)：				
繼續營業單位損益	0.47	0.61	(0.47)	(0.46)
停業單位損益	0.06	0.06	(0.85)	(0.85)
本期淨利(淨損)	<u>0.53</u>	<u>0.67</u>	<u>(1.32)</u>	<u>(1.31)</u>

追溯調整後加權平均流通在外股數計算如下

	96年 度	95年 度
期初股數	244,929	363,795
95年3月23日減資	-	(52,466)
95年3月24日現金增資	-	26,250
95年8月23日減資	-	(37,303)
95年11月22日現金增資	-	2,333
96年8月20日減資	(25,684)	-
合 計	219,245	302,609

有關增、減資請詳附註十二「股本」之說明。

十八、關係人交易事項:無

十九、質押之資產

	96年12月31日	95年12月31日
定期存款－流動	\$17,870	\$15,000
備償戶存款	13,543	-
應收票據	261,285	255,221
應收帳款	55,993	-
固定資產	279,994	656,088
出租資產	360,768	-
閒置資產	-	25,034
定期存款－非流動	-	2,838
合 計	\$989,453	\$954,181

(一)質押之資產係提供作為金融機構貸款之擔保品。

(二)質押之資產係以帳面淨額表達。

二十、重大承諾事項及或有事項

- (一)截至民國96年及95年12月31日止，本公司向金融機構借款而開立之保證票分別為153,175仟元及188,635仟元。
- (二)截至民國96年及95年12月31日止，本公司向金融機構申請開立信用狀，已開立未使用之餘額為11,705仟元及17,170仟元。

廿一、重大之災害損失：無

廿二、重大期後事項：無

廿三、其他重大事項

(一)停業單位損益

- 1.本公司於民國96年1月26日董事會決議出售光主動事業處存貨、固定資產及遞延費用，業已於民國96年3月20日完成處分光主動事業處，並於該日將對光主動事業部門之控制權移轉給買方，其相關處分資產成本如下：

存 貨	\$44,085
固定資產	71,709
遞延費用	1,490
合 計	<u>\$117,284</u>

- 2.本公司於民國95年12月28日經董事會宣布裁撤光被動及光纜事業處之計劃，業於民國96年11月30日完成處分光被動及光纜事業處之固定資產，處分資產成本為固定資產\$15,394仟元。

3.本公司依財務會計準則公報第三十八號「待出售非流動資產及停業單位之會計處理會計準則」第21及22段之規定，將光被動及光纜事業處分類為待出售處分群組，而光主動事業處、光被動及光纜事業處皆符合停業單位之定義而表達為停業單位，有關本公司停業單位之損益及現金流量揭露如下；該等停業單位之以前年度損益及現金流量資訊亦已重分類表達。

	96 年度	95 年度
(1)停業單位營業（損）益		
營業收入		
銷貨收入	\$46,488	\$247,995
營業成本及費用	(47,107)	(294,282)
停業單位稅前營業（損）益	(619)	(46,287)
停業單位營業外收益(損失)	128	2,260
所得稅費用	-	-
停業單位營業（損）益	(\$491)	(\$44,027)
停業單位資產處分損益及依淨公平價值衡量損益		
停業單位稅前資產處分(損)益及依淨公平價值衡量(損)益	\$14,033	(\$213,784)
所得稅(費用)利益	-	-
停業單位資產處分利益及依淨公平價值衡量利益	14,033	(\$213,784)
停業單位處分利益(損失)	\$14,033	(\$213,784)
(2)停業單位現金流量		
營業活動之現金流量	\$5,458	\$16,188
投資活動之現金流量	5,090	(1,137)
理財活動之現金流量	0	0
淨現金流量	\$10,548	\$15,051



## 廿四、其他

### (一)員工退休金相關資訊

- 1.本公司係按每月薪資給付總額之固定比例提撥退休準備金，存入金融機構運用孳息，截至民國96年及95年12月31日止提存金融機構之退休準備金專戶餘額各為20,097仟元及19,298仟元。
- 2.本公司有關退休金會計處理方法，依財務會計準則公報第十八號「退休金之會計處理準則」處理，相關退休辦法說明如下：
  - (1)適用資格：本公司之正式員工。
  - (2)服務年資：員工服務年資自受僱日起算。
  - (3)退休薪資：指核准退休時之前六個月平均工資，包括基本月薪、加班費及其他依勞基法須列入計算平均工資之經常性給與。
  - (4)退休給付之計算方式：
    - a.適用舊制者：按其服務年資，前十五年年資每年以二個基數計，超過十五年之年資每年以一個基數計，最高總數以四十五個基數為限，未滿半年者以半年計，滿半年者以一年計。
    - b.適用新制者：依勞工退休金條例，公司按月提撥退休金至個人專戶。
  - (5)提撥政策：本公司民國96年度及95年度提撥至中央信託局之退休金分別為605仟元及997仟元。
- 3.海外合併公司之退休金計劃採確定提撥制，各依當地有關法令規定，公司及員工各依薪資之一定比例限度內提撥退休基金。
- 4.本公司依據財務會計準則公報第十八號之規定，揭露精算專家評估報告中有關員工退休金資訊如下：
  - (1)淨退休金成本組成項目如下：

	96年 度	95年 度
1)服務成本	\$929	\$923
2)利息成本	543	652
3)退休基金資產實際報酬	(552)	(468)
4)退休基金資產(損)益	7	(139)
5)退休基金資產預期報酬=3)+4)	(545)	(607)
6)攤銷數	576	488
7)縮減或清償損益	-	-
8)未認列退休金損(益)攤銷數	(218)	-
9)淨退休金成本=1)+2)+5)+6)+7)+8)	1,285	1,456

## (2) 退休基金提撥狀況與資產負債表列報數額調節表

	96年12月31日	95年12月31日
給付義務:		
既得給付義務	\$(3,228)	\$-
非既得給付義務	(17,951)	(16,432)
累積給付義務	(21,179)	(16,432)
未來薪資增加之影響數	(4,377)	(3,322)
預計給付義務	(25,556)	(19,754)
退休基金公平價值	20,548	19,390
提撥狀況	(5,008)	(364)
未認列過渡性淨給付義務(淨資產)	727	1,304
未認列前期服務成本	-	-
未認列退休金損(益)	(263)	(4,804)
補列之應計退休金負債	-	-
期末(應計退休金負債)/預付退休金	\$(4,544)	\$(3,864)
既得給付	\$ (3,737)	\$-

## 5. 精算假設

	96年 度	95年 度
折現率	2.75%	2.75%
長期平均調薪率	2.50%	2.25%
退休基金資產之預期報酬率	2.75%	2.75%

## (二) 金融商品相關資訊

1. 投資衍生性金融商品相關資訊：無

2. 非衍生性金融商品相關資訊：

除下列所述之項目外，本公司民國96年及95年12月31日非衍生性金融商品在資產負債表之帳面價值與估計公平價值相同。

	96年12月31日			95年12月31日		
	帳面價值	公開報價決定之金額	評價方法估計之金額	帳面價值	公開報價決定之金額	評價方法估計之金額
以成本衡量之金融資產－非流動	\$9,950	\$-	\$9,950	\$9,950	\$-	\$9,950

本公司估計金融商品公平價值所使用之方法及假設如下：

- (1)短期金融商品以其在資產負債表上之帳面價值估計其公平價值，因為此類商品到期日甚近，其帳面價值應屬估計公平價值之合理基礎。此方法應用於現金及約當現金、應收款項、質押定存單、應付款項、應付費用及其他應付款。
- (2)公平價值變動列入損益之金融商品及備供出售金融資產如有活絡市場公開報價時，則以此市場價格為公平價值。若無市場價格可供參考時，則採用評價方法估計。本公司採用評價方法所使用之估計及假設，與市場參與者於金融商品訂價時用以作為估計及假設之資訊一致，該資訊為本公司可取得者。衍生性金融商品係以個別遠期外匯合約及外匯選擇權合約銀行報價之每日結算價格，分別計算個別合約之公平價值。
- (3)存出保證金：因屬租賃保證金性質，故以其帳面價值估計公平價值。

### 3.財務風險控制及避險策略

本公司採用全面風險管理與控制系統，以辨認本公司所有風險(包含市場風險、信用風險、流動性風險及現金流量風險)，使本公司之管理階層能有效從事控制並衡量市場風險、信用風險、流動性風險及現金流量風險。本公司市場風險管理目標，係適當考慮經濟環境、競爭狀況及市場價值風險之影響下，達到最佳化之風險部位、維持適當流動性部位及集中管理所有市場風險。

### 4.重大財務風險資訊

#### (1)匯率

##### a市場風險

本公司部份之進銷貨係以美金等外幣為計價單位，公平價值將隨市場匯率波動而改變，惟本公司持有之外幣資產及負債部位及收付款期間約當，可將市場風險相互抵銷，故預期不致產生重大之市場風險。

##### b信用風險

經本公司評估，交易相對人之信用良好，故無重大之信用風險。

##### c流動性風險

本公司之外幣資產及負債均於短期內收付，預期不致產生重大之流動性風險。

##### d利率變動之現金流量風險

不適用。

## (2)應收款項

### a市場風險

本公司之應收款項經評估無重大之市場風險。

### b信用風險

本公司應收款項債務人之信用良好，因此經評估並無重大之信用風險。

### c流動性風險

本公司之應收款項預期不致發生重大之流動性風險。

### d利率變動之現金流量風險

本公司之應收款項經評估無重大之利率變動之現金流量風險。

## (3)權益類金融商品投資

### a市場風險：

本公司帳列「以成本衡量之金融資產－非流動」科目之權益類金融商品，因無公開明確之公平價值，故不致產生重大市場風險。

### b信用風險：

本公司帳列「以成本衡量之金融資產－非流動」科目之權益類金融商品，本公司於投資時業已評估投資對象之信用等級，投資後亦定期取得轉投資公司之財務資訊，以評估投資績效。本公司亦依財務會計準則第34號及第35號之規定，定期評估投資價值是否產生資產減損之可能，以降低投資對象之信用風險。

### c流動性風險：

本公司帳列「以成本衡量之金融資產－非流動」科目之權益類金融商品，因無活絡市場，故預期受流動性風險之影響較大。惟本公司持有該金融商品之目的並非以交易為目的，不預期將經常性出售，故受流動性風險之影響應可有效降低。

### d利率變動之現金流量風險：

本公司投資之權益類金融商品投資均非屬利率型商品，因此不產生利率變動之現金流量風險。

(4)借 款

a市場風險

本公司借入之款項，係為浮動利率，故預期不致發生重大之市場風險。

b信用風險

尚無重大信用風險。

c流動性風險

本公司將依各項營運資金需求及支用計劃安排各項融資理財活動，預期不致發生重大之流動性風險。

d利率變動之現金流量風險

本公司借入之款項，係屬浮動利率之金融商品，故市場利率變動將使債務類金融商品之有效利率隨之變動，而使其未來現金流量產生波動。

(三)重大合約：無

(四)財務報表表達

民國95年度之財務報表若干科目經重新分類以配合民國96年度財務報表之表達。

廿五、附註揭露事項

(一)重大交易事項相關資訊

編號	項 目	附表
1	資金貸與他人	無
2	為他人背書保證	無
3	期末持有有價證券情形	附表一
4	累積買進或賣出同一有價證券之金額達新台幣一億元或實收資本額百分之二十以上者	無
5	取得不動產之金額達新台幣一億元或實收資本額百分之二十以上者	無
6	處分不動產之金額達新台幣一億元或實收資本額百分之二十以上者	無
7	與關係人進、銷貨之金額達新台幣一億元或實收資本額百分之二十以上者	無
8	應收關係人款項達新台幣一億元或實收資本額百分之二十以上者	無
9	從事衍生性商品交易者	無

## (二)轉投資事業相關資訊

編號	項 目	附表
1	資金貸與他人	無
2	為他人背書保證	無
3	期末持有有價證券情形	附表一
4	累積買進或賣出同一有價證券之金額達新台幣一億元或實收資本額百分之二十以上者	無
5	取得不動產之金額達新台幣一億元或實收資本額百分之二十以上者	無
6	處分不動產之金額達新台幣一億元或實收資本額百分之二十以上者	無
7	與關係人進、銷貨交易金額達新台幣一億元或實收資本額百分之二十以上者	無
8	應收關係人款項達新台幣一億元或實收資本額百分之二十以上者	無
9	從事衍生性商品交易者	無
10	被投資公司名稱、所在地區…等相關資訊	附表二

## (三)大陸投資資訊之揭露

1. 本公司於民國91年投資西薩摩亞SPACE SHUTTLE HI-TECH CO., LTD. 並間接轉投資蘇州太空梭資訊科技有限公司，從事生產電腦用線材及組裝電源線、線材加工、電子線材、光跳接線、光纖用線、光耦合器等產品產銷業務及相關產品之規劃、設計、安裝業務。是項投資案業經經濟部投資審議委員會經審二字第91018712號於民國91年6月21日核准在案；另於民國95年12月28日董事會決議通過透過海外子公司增加對蘇州太空梭資訊科技有限公司之投資，是項投資案業經經濟部投資審議委員會經審二字第09600006400號於民國96年1月17日核准在案。
2. 本公司於民國91年經子公司新加坡太空梭電線有限公司透過其子公司香港太空梭電線有限公司間接投資東莞中鉅資訊光電有限公司，從事經營新型電子元件、新型儀表元件及工程塑料之產銷業務，是項投資案業經經濟部投資審議委員會經審二字第091034423號於民國91年11月1日核准在案。
3. 本公司於民國92年投資西薩摩亞太極有限公司，並透過其子公司西薩摩亞光宙有限公司間接投資光梭光電(蘇州)有限公司，從事研發、生產光電子器件等新型電子元器件之產銷並提供相關售後技術服務業務。是項投資案業經經濟部投資審議委員會經審二字第092033434號於民國92年10月31日核准在案；另於民國95年4月28日董事會決議通過解散清算光梭光電(蘇州)有限公司，是項投資案業經經濟部投資審議委員會經審二字第09600141920號於民國96年5月3日核准在案。

4. 本公司於大陸地區之投資方式、金額、持股比例之揭露，請詳附表三。
5. 與大陸被投資公司直接或間接經由第三地區所發生下列之重大交易事項，暨其價格、付款條件、未實現損益：請詳附表四。

## 廿六、部門別財務資訊

### (一)產業別財務資訊

本公司目前主要經營電線、電纜及電子零組件之製造及買賣，屬單一產業部門。

### (二)地區別財務資訊

	亞 洲	國 內	調整及沖銷	合 併
<u>九十六年</u>				
來自母公司及合併子公司 以外客戶之收入	\$0	\$3,558,149	\$0	\$3,558,149
來自母公司及合併子公司 之收入	1,139,707	0	(696,378)	443,329
收入合計	<u>\$1,139,707</u>	<u>\$3,558,149</u>	<u>(\$696,378)</u>	<u>\$4,001,478</u>
部門利益	<u>\$42,566</u>	<u>\$110,732</u>	<u>\$2,669</u>	\$155,967
營業外收入				66,984
營業外費用				<u>(93,294)</u>
稅前利益				<u>\$129,657</u>
可辨認資產	<u>\$915,081</u>	<u>\$2,908,600</u>	<u>(\$46,428)</u>	\$3,777,253
長期股權投資				<u>9,950</u>
資產合計				<u>\$3,787,203</u>

	亞 洲	國 內	調整及沖銷	合 併
<u>九十五年</u>				
來自母公司及合併子公司 以外客戶之收入	\$0	\$3,264,567	\$0	\$3,264,567
來自母公司及合併子公司 之收入	1,270,676	0	(883,434)	
收入合計	<u>\$1,270,676</u>	<u>\$3,264,567</u>	<u>(\$883,434)</u>	<u>\$3,651,809</u>
部門利益	<u>\$36,404</u>	<u>\$51,813</u>	<u>\$3,974</u>	<u>\$92,191</u>
營業外收入				52,735
營業外費用				(274,639)
稅前利益				<u>(129,713)</u>
可辨認資產	<u>\$902,035</u>	<u>\$2,716,295</u>	<u>(\$75,177)</u>	<u>\$3,543,153</u>
長期股權投資				9,950
資產合計				<u>\$3,553,103</u>

### (三)外銷銷貨資訊

	96年 度	95年 度
亞洲	\$2,848,266	\$2,743,209
歐洲	312,592	50,490
北美洲	397,259	379,970
其他	378	8,882
合 計	<u>\$3,558,495</u>	<u>\$3,182,551</u>

上列外銷金額包含轉列停業單位營業損益之銷貨收入。

### (四)重要客戶資訊

本公司民國96年度收入佔損益表上營業收入金額10%以上之客戶明細如下：

客 戶 名 稱	96年 度		95年 度	
	金 額	佔營業收入 比例	金 額	佔營業收入 比例
客 戶 A	\$362,071	10.18	\$349,491	10.71
客 戶 B	365,390	10.27	344,184	10.54
合 計	<u>\$727,461</u>	<u>20.45</u>	<u>\$693,675</u>	<u>21.25</u>



附表一 期末持有有價證券情形

單位：新台幣千元/仟股(單位)

持有之公司	有價證券種類	有價證券名稱	與有價證券發行人之關係	帳列科目	期			末		備註
					股數/單位數	帳面金額	持股比例	每股市價/淨值(元)		
太空梭高傳真資訊科技股份有限公司	股票	LIGHTECH TECHNOLOGIES, INC.	—	以成本衡量之金融資產—非流動	1,250	\$ 9,950	6.34%	\$ 8.47 (註一)	無	
太空梭高傳真資訊科技股份有限公司	股票	新加坡太空梭電線有限公司	採權益法評價之被投資公司	採權益法之長期股權投資	22,066	508,807	100.00%	23.06	無	
太空梭高傳真資訊科技股份有限公司	股票	太極有限公司(薩摩亞)	採權益法評價之被投資公司	採權益法之長期股權投資	10,000	64,620	100.00%	6.46	無	
太空梭高傳真資訊科技股份有限公司	股票	S. SHI-TECH有限公司	採權益法評價之被投資公司	採權益法之長期股權投資	-	938	100.00%	同帳面金額 (註一)	無	
新加坡太空梭電線有限公司	股票	香港太空梭電線有限公司	採權益法評價之被投資公司	採權益法之長期股權投資	103,221	508,807	100.00%	同帳面金額	無	
太極有限公司(薩摩亞)	股票	SPACE SHUTTLE HI-TECH CO., LTD.	採權益法評價之被投資公司	採權益法之長期股權投資	-	60,200	100.00%	同帳面金額	無	
太極有限公司(薩摩亞)	股票	光宙有限公司(薩摩亞)	採權益法評價之被投資公司	採權益法之長期股權投資	-	-	100.00%	同帳面金額	無	
香港太空梭電線有限公司	股票	東莞中鉅資訊光電有限公司	採權益法評價之被投資公司	採權益法之長期股權投資	-	106,468	50.00%	同帳面金額	無	
SPACE SHUTTLE HI-TECH CO., LTD.	股票	蘇州太空梭資訊科技有限公司	採權益法評價之被投資公司	採權益法之長期股權投資	-	60,200	100.00%	同帳面金額	無	
光宙有限公司(薩摩亞)	股票	光梭光電(蘇州)有限公司	採權益法評價之被投資公司	採權益法之長期股權投資	-	-	100.00%	同帳面金額	無	

註一：每股淨值係96.12.31被投資公司自結數。

附表二 被投資公司名稱、所在地區...等相關資訊

單位：新台幣仟元/仟股

投資公司名稱	被投資公司名稱	所在地區	主要營業項目	原始投資金額		期末持有 股數	比率	帳面金額	持股比例* 被投資公司 期末淨值	被投資公司 本期損益	本期認列之 投資損益	本期被投資公司 股利分派情形		備註
				本期期末	上期期末							股票股利	現金股利	
太空梭高傳真資訊科技股份有限公司	新加坡太空梭電線有限公司	新加坡	電線、電纜、光纖跳接線之製造及買賣，光纖材料、零件、配件之組合及買賣	\$444,962	\$444,962	22,066	100.00%	\$508,807	\$508,807	\$16,824	\$16,824	-	-	子公司
太空梭高傳真資訊科技股份有限公司	太極有限公司(薩摩亞)	SAMOA	一般投資業	89,518	89,518	10,000	100.00%	64,620	64,620	(4,610)	(4,610)	-	-	子公司
太空梭高傳真資訊科技股份有限公司	S.SHI-TECH有限公司	日本	3C商品買賣	880	880	-	100.00%	938	938	20	20	-	-	子公司
新加坡太空梭電線有限公司	香港太空梭電線有限公司	香港	電線、電纜、光纖跳接線之製造及買賣，光纖材料、零件、配件之組合及買賣	442,988	442,988	103,221	100.00%	5,088,067	508,807	16,824	16,824	-	-	孫公司
太極有限公司(薩摩亞)	SPACE SHUTTLE HI-TECH CO.,LTD.	SAMOA	電線、電纜、光纖跳接線之製造及買賣，光纖材料、零件、配件之組合及買賣	63,169	48,260	-	100.00%	60,200	60,200	(4,097)	(4,097)	-	-	孫公司
太極有限公司(薩摩亞)	光宙有限公司	SAMOA	光主被動元件之生產、銷售及相關業務	29,290 (註1)	29,290	-	100.00%	0	0	(521)	(521)	-	-	孫公司
香港太空梭電線有限公司	東莞中鉅資訊光電有限公司	中國東莞	新型電子元件、新型儀表元件及工程塑料之生產及銷售	74,647	74,647	-	50.00%	106,468	106,468	38,498	19,249	-	-	孫公司
SPACE SHUTTLE HI-TECH CO.,LTD.	蘇州太空梭資訊科技有限公司	中國蘇州	電線、電纜、光纖跳接線之製造及買賣，光纖材料、零件、配件之組合及買賣	63,169 (註2)	48,260	-	100.00%	60,200	60,200	(4,097)	(4,097)	-	-	孫公司
光宙有限公司	光梭光電(蘇州)有限公司	中國蘇州	研發、生產光電子器件等新型電子器件及關聯產品，銷售自產產品並提供相關售後技術服務	29,290 (註1)	29,290	-	100.00%	0	0	(521)	(521)	-	-	孫公司

註1：光梭光電(蘇州)有限公司於民國96年5月3日經經濟部投資審議委員會審二字第09600141920號核准清算。

註2：蘇州太空梭資訊科技有限公司於民國97年1月29日經經濟部投資審議委員會審二字第09700030480號核准自國內匯出股本美金460,000元。

附表三 大陸投資資訊

單位：新台幣仟元

大陸被投資 公司名稱	主 要 營 業 項 目	實收資本額	投資方式 (註一)	本 期 初 自 台 灣 匯 出 投 資 金 額	本 期 匯 出 或 收 回		本 期 期 末 自 台 灣 匯 出 投 資 金 額	本 公 司 直 接 或 間 接 投 資 之 持 股 比 例	本 期 認 列 投 資 (損)益 (註二)	期 末 投 資 價 值 帳 面	截 至 本 期 止 已 匯 回 台 灣 之 投 資 收 益
					匯 出	收 回					
東莞中鉅資訊光 電有限公司	新型電子元件、新型儀表 元件及工程塑料之生產與 銷售	\$143,365	(二)	\$74,647	\$0	\$0	\$74,647	50.00%	2. \$19,249	\$106,468	\$0
蘇州太空梭資訊 科技有限公司	電線、電纜、光纖跳線之 製造及買賣、光纖材料、 零件、配件之組合及買賣	63,169	(二)	48,260	14,909	0	63,169	100.00%	2. (4,097)	60,200	0

本 期 期 末 累 計 自 台 灣 匯 出 投 資 金 額	依 經 濟 部 投 審 會 規 定 赴 大 陸 地 區 投 資 限 額 (註三)
\$137,816	\$207,930
	\$734,883

註一：投資方式區分為下列五種，標示種類別即可：

- (一) 經由第三地區匯款投資大陸公司
- (二) 透過第三地區投資設立公司再投資大陸公司
- (三) 透過轉投資第三地區現有公司再投資大陸公司
- (四) 直接投資大陸公司
- (五) 其他方式

註二：本期認列投資損益欄中：

- (一) 若屬籌備中，尚無投資損益者，應予註明
- (二) 投資損益認列損益基礎分為下列三種，應予註明

1. 經與中華民國會計師事務所所有合作關係之國際性會計師事務所查核簽證之財務報表
2. 經台灣母公司簽證會計師查核簽證之財務報表
3. 其他：自行結算

註三：依據經濟部93年3月1日經審字第09304602280號令規定之限額

附表四 與大陸被投資公司之進、銷貨金額及百分比與相關應付(收)款項之期末餘額及百分比

進(銷)貨之公司	交易對象	關係	交易情形			交易條件與一般交易不同之情形及原因		應收(付)票據、帳款		備註	
			進(銷)貨	金額	佔總進(銷)貨之比率	授信期間	單價	授信期間	餘額		佔總應收(付)票據帳款之比率
太空梭高傳真資訊科技公司	蘇州太空梭電線有限公司	孫公司	銷貨	\$23,584	0.66	按一般收款條件	雙方議定	相同	\$5,208	0.56	係間接經由第三地區交易

附表五：96年度母子公司間業務關係及重要交易往來情形

編號 (註一)	交易人名稱	交易往來對象	與交易人 之關係 (註二)	交易往來情形			佔合併總營收或總資產之比率(註三)
				科目	金額(註四)	交易條件	
0	太空梭高傳真資訊科技股份有限公司	香港太空梭電線有限公司	1	加工費	\$579,244	按一般條件辦理	14.48%
0	太空梭高傳真資訊科技股份有限公司	香港太空梭電線有限公司	1	管理費用	92,414	按一般條件辦理	2.31%
0	太空梭高傳真資訊科技股份有限公司	香港太空梭電線有限公司	1	其他應付款	38,662	按一般條件辦理	1.02%
0	太空梭高傳真資訊科技股份有限公司	蘇州太空梭資訊科技有限公司	1	銷貨收入	23,584	按一般條件辦理	0.59%
0	太空梭高傳真資訊科技股份有限公司	蘇州太空梭資訊科技有限公司	1	應收帳款	5,208	按一般條件辦理	0.14%
0	太空梭高傳真資訊科技股份有限公司	東莞中鉅資訊光電有限公司	1	其他收入	2,850	按一般條件辦理	0.07%
0	太空梭高傳真資訊科技股份有限公司	太極有限公司(薩摩亞)	1	其他應付款	551	按一般條件辦理	0.01%
1	香港太空梭電線有限公司	東莞中鉅資訊光電有限公司	3	其他應收款	6,098	按一般條件辦理	0.16%
2	蘇州太空梭資訊科技有限公司	東莞中鉅資訊光電有限公司	3	銷貨成本	225	按一般條件辦理	0.01%

註一：母公司及子公司相互間之業務往來資訊應分別於編號欄註明，編號之填寫方法如下：

1.母公司填0。

2.子公司依公司別由阿拉伯數字1開始依序編號。

註二：與交易人之關係有以下三種，標示種類即可：

1.母公司對子公司。

2.子公司對母公司。

3.子公司對子公司。

註三：交易往來金額佔合併總營收或總資產比率之計算，若屬資產負債科目者，以期末餘額佔合併總資產之方式計算；若屬損益科目者，以期中累積金額佔合併總營收之方式計算。

註四：於編製合併財務報表時業已沖銷。

六、公司及其關係企業最近年度及截至年報刊印日止，如有發生財務週轉困難情事，應列明其對本公司財務狀況之影響：無。

## 柒、財務狀況及經營結果之檢討分析與風險管理

### 一、財務狀況

分析基準：前後期變動達 20%以上者，且變動金額達 10,000 仟元者

單位：新台幣仟元；%

項 目 \ 年 度	96 年度	95 年度	差 異	
			金 額	%
流動資產	2,072,821	1,737,484	335,337	19.30
基金及投資	584,315	551,165	33,150	6.01
固定資產	436,378	933,400	(497,022)	(53.25)
其他資產	399,400	45,411	353,989	779.52
資產總額	3,492,914	3,267,460	225,454	6.90
流動負債	1,606,768	1,329,585	277,183	20.85
長期負債	43,785	248,601	(204,816)	(82.39)
其他負債	5,153	3,874	1,279	33.01
負債總額	1,655,706	1,582,060	73,646	4.66
股 本	1,678,771	2,449,294	(770,523)	(31.46)
資本公積	9,128	9,128	0	0.00
保留盈餘	145,800	(770,523)	916,323	-
股東權益總額	1,837,208	1,685,400	151,808	9.01

變動主要原因及其影響及未來因應計劃說明：

1. 固定資產減少及其他資產增加，主係本期將出租之固定資產重分類出租資產所致。
2. 流動負債增加，主係本期因營收成長，為因應資金需求，故相對支付廠商貨款而開立之 L/C 亦增加所致。
3. 長期負債減少，主係本期陸續償還借款所致。
4. 股本減少及保留盈餘增加，主係本期減資彌補虧損所致。

## 二、經營結果

(一)經營結果比較分析：增減比例達 20%且變動金額達 10,000 仟元以者。

單位：新台幣仟元；%

項 目	96 年度	95 年度	增(減)金額	變動比例(%)	項次
營業收入總額	3,590,293	3,072,796	517,497	16.84	
減：銷貨退回	(17,669)	(40,943)	(23,274)	(56.84)	1
銷貨折讓	(14,475)	(13,216)	1,259	9.53	
營業收入淨額	3,558,149	3,018,637	539,512	17.87	
營業成本	(3,209,132)	(2,714,378)	494,754	18.23	
營業毛利	349,017	304,259	44,758	14.71	
營業費用	(238,285)	(252,512)	(14,227)	(5.63)	
營業利益	110,732	51,747	58,985	113.99	2
營業外收入及利益	54,078	39,662	14,416	36.35	3
營業外費用及損失	(61,304)	(233,312)	(172,008)	(73.72)	4
繼續營業部門稅前淨利	103,506	(141,903)	245,409	-	5
所得稅(費用)利益	28,752	3,691	25,061	678.98	5
繼續營業部門稅後淨利	132,258	(138,212)	270,470	-	5
增減比例變動分析說明：					
1. 銷退減少，主係本期提升產品品質。					
2. 營業利益增加，主係營業毛利增加所致。					
3. 營業外收入及利益增加，主係本期子公司獲利增加，認列投資收益所致。					
4. 營業外費用及損失減少，主係上期報廢與公司經營策略不符之存貨較多所致。					
5. 本期營運狀況良好，故獲利增加。					

(二)營業毛利變動分析：本公司 96 年毛利率為 9.81%，95 年毛利率為 10.08%，變動率為-2.68%，未達 20%以上，故不予分析。



### 三、現金流量

#### (一)最近二年度流動性分析 (增減比例達 20%以上)

項 目	年 度		增減比例%
	96 年 12 月 31 日	95 年 12 月 31 日	
現金流量比率%	9.29	-	-
現金流量允當比率%	37.04	21.14	75.21
現金再投資比率%	6.21	-	-
增減比例變動分析說明： 主要係本期營業活動產生之淨現金流出減少所致。			

#### (二)未來一年現金流動性分析

單位：仟元

期初現金 餘額 (1)	預計全年來自 營業活動淨現 金流量(2)	預計全年 現金流入 (出)量(3)	預計現金剩餘 (不足)數額 (1)+(2)+(3)	現金不足額之補救措施	
				投資計畫	理財計畫
109,462	(54,522)	(336,036)	(281,096)	-	400,000
<p>(一)未來一年年度現金流量變動情形分析：</p> <p>(1) 營業活動：預計營業活動產生現金流出。</p> <p>(2) 投資活動：預計投資活動產生現金流出，主係固定資產資本支出及長期投資所致。</p> <p>(3) 融資活動：預計融資活動產生現金流出，主係償還銀行借款所致。</p> <p>(二)預計現金不足額之補救措施及流動性分析：</p> <p>擬辦理現金增資及發行國內第二次有擔保轉換公司債共400,000仟元償還銀行借款及充實營運資金，以加強流動比率及改善財務結構。</p>					

四、最近年度重大資本支出對財務業務之影響：無。

五、最近年度轉投資政策、其獲利或虧損之主要原因、改善計畫及未來一年投資計劃：

#### (一)轉投資政策：

本公司轉投資政策在於佈局大中華地區建立生產據點，開發新產品及降低生產成本，以增加營運獲利。

## (二)獲利或虧損之主要原因

單位：仟元

轉投資公司	主要營業項目	96 年度認列之投資損益	獲利或虧損之主要原因
新加坡太空梭	投資控股（香港太空梭）	16,824	主要轉投資委外加工廠獲利有成。
太極(限)公司 (蔭摩亞)	投資控股（SPACE SHUTTLE HI-TECH CO., LTD）	(4,610)	主要轉投資蘇州廠營運虧損。
SPACE SHUTTLE HI-TECH CO., LTD	投資控股（蘇州太空梭）	(4,097)	
S. SHI-TECH 有限會社	係為拓展日本市場而設立之事務單位，非以直接營業為目的。	20	事務單位並無營業。
香港太空梭	電線、電纜、光纖跳接線之製造及買賣、光纖材料、零件、配件之組合及買賣。轉投資（東莞中鉅）	16,824	穩定加工收入，配合該公司經營策略改變而獲利。
東莞中鉅	新型電子元件、新型儀表元件及工程塑料之生產及銷售。目前主要係 3C 產品用線業務。	19,249	經營大陸市場有成。
蘇州太空梭	電線、電纜、光纖跳接線之製造及買賣、光纖材料、零件、配件之組合及買賣。目前以 3C 連接線組裝業務居多。	(4,097)	主要客戶轉單、銅價原材料成本上漲及大陸當地法令規定，調增直接員工最低薪資及加班費等所致。

(三)改善計劃：蘇州太空梭為因應 Philips 轉單效應，積極籌劃研發新產品計劃，並預計 97 年第三季通過安規認證，將切入高毛利電線產品利基市場。

(四)未來一年投資計劃：

展望新的一年，全球原物料之價格雖將持續波動，經濟環境因素多變，本公司除朝穩健之經營模式外，更將持續加強調整產品組合、提高戰略性商品的開發及生產能力，擴大銷售通路，提升品質及製程能力，降低生產成本，以提高競爭力及獲利能力，並積極面對多變之經濟環境。另於市場面，除保持原有之市場佔有率外，亦將增擴銷售領域 EX: 個人電腦 NB、手機及網通產品之電子線&無線產品同軸 RF CABLE，另一重點方向為應將 USA 建築法規防火等級更高之 CMP TEFLON CABLE 應用於 HDMI、VGA、LAN 等為本年度之重點產品。

## 六、風險事項情形

(一)利率、匯率變動、通貨膨脹情形對公司損益之影響及未來因應措施：

1. 最近年度利率變動對公司損益之影響及未來因應措施：本公司利息費用約占營業收入 1.00%，利率變動對公司是有一定程度之影響。故今年 97 年度擬

發行國內可轉換擔保公司債及現金增資，以節省利息支出不致於侵蝕公司獲利能力。

2. 最近年度匯率變動對公司損益之影響及未來因應措施：由於本公司外銷及外購原物料比重均高，為避免產生匯兌損失，在外匯收支相互沖抵下，產生自然避險之效果。依據本公司所定之「從事衍生性商品交易處理程序」視國際經濟局勢發展，審慎研判匯率變動趨勢，以降低匯率之變動影響。
3. 最近年度通貨膨脹對公司損益之影響及未來因應措施：因本公司產品主要原物料為銅，其報價方式皆為前一個月 LME 之均價；如其價格上升，則將此部分對客戶作合理之漲價，故通貨膨脹對公司影響性尚不大。

(二)從事高風險、高槓桿投資、資金貸與他人、背書保證及衍生性商品交易之政策、獲利或虧損之主要原因及未來因應措施：

1. 本公司 96 年度及截至年報刊印日止並未從事有關高風險、高槓桿之投資。
2. 資金貸與他人方面，本公司已依董事會訂定「資金貸予他人作業程序」辦理，截至年報刊印日止並未資金貸與他人。
3. 背書保證方面，本公司已依董事會訂定「背書保證作業程序」辦理，本公司背書保證最高限額為 1,102,325 仟元，96 年及截至年報刊印日背書保證餘額為 0 仟元。
4. 衍生性商品交易，本公司係依董事會訂定「從事衍生性商品交易處理程序」辦理，96 年及截至年報刊印日衍生性商品交易餘額為 0 仟元。

(三)未來研發計畫及預計投入之研發費用：

1. 未來研發計畫：

事業處	產品名稱	開發動機
電線事業處	Non-6P 線材開發	配合全球對於綠色環保之需求及業務歐洲市場推展需求。
電線事業處	USB 3.0	為因應寬頻網路發展，及市場對於傳輸速度之要求，未來 USB3.0 將逐漸取代 USB 2.0
電線事業處	RF Cable	因應市場需求，極細同軸線具有極佳的伸縮性和重量輕的特質，在高頻信號傳輸中能維持良好的阻抗值。同軸線的規範是以使用的場合及使用的需求來定規格。 例如：用在手機基地台的同軸線會要求 900mhz, 1800mhz 而用在無線區域網路則會要求在 2.4ghz 5ghz
電線事業處	Display port 系列	符合市場發展要求：全球顯示器出貨量前兩大巨頭就是三星和戴爾，兩大廠商又在 CES 期間紛紛推出自己的 DisplayPort 新品（三星推出了 3 款 DisplayPort 產品、戴爾既 3008WFP 後又推出了一款 Display port 介面的 22 英寸水晶液晶），而目前具備 DisplayPort 介面的戴爾 30 寬頻已經上市，隨著戴爾和三星的支持接下來會有更多液晶廠商加入到 DisplayPort 陣營中。 DisplayPort 介面具有開放、免版稅、相容性好，易於使用等優勢，這些特點符合 PC 廠商和用戶的使用習慣。

事業處	產品名稱	開發動機
電子事業處	HDMI C TYPE (1.3b) CABLE ASS' Y	用於數位攝影機。
電子事業處	USB 3.0 CABLE ASS' Y	為因應寬頻網路發展，及市場對於傳輸速度之要求，未來 USB3.0 將逐漸取代 USB 2.0
電子事業處	DVI to HDMI Adapter	因應市場需求，支持 DVI 與 HDMI 訊號傳輸。
電子事業處	DVI to HDMI Repeater	支持 DVI 與 HDMI 訊號傳輸、並可幫助信號延長 30%。
電子事業處	SPDIF CABLE ASS' Y	數位影音線，用於 DVD 播放機 & AC-3 擴大機
電子事業處	MINI SAS CABLE ASS' Y	支援伺服器及存儲應用中達到 6Gbps 的資料傳輸率。整合 SERIAL & SCSI 用於伺服器，有內接和外接兩種。

2. 97 年度預計投入研發金額為 2,678 仟元，公司現有研發團隊相關工作經驗豐富，有充分能力承接及研發新技術，並掌握先進技術之來源，縮短開發時程，獲致研發成果。

(四) 國內外重要政策及法律變動對公司財務業務之影響及因應措施：

隨著全球環保法規對有害物質的禁用與廢棄回收規定的實施，未來綠色環保系列產品將對以代工生產的台灣系統廠商及各零組件產業造成衝擊。其中歐盟推出的 RoHS 環保指令；歐盟關於兒童玩具方面的環保法規要求的不含 6P (Non-6P)，也就是不含鄰苯二甲酸鹽；不含多環芳烴 (Non-PAHs) 影響甚大。

1. RoHS 指令 (2002/95/EC)

RoHS 指令的主要目標在於對電機與電子設備中有害物質的限制，從而保護人類健康，並保證對廢棄物進行合理的回收與處理，以保護環境。該指令適用於工作電壓小於 1000V AC 以及 1500V DC 的所有設備，這些設備包括在 8 大類產品清單中，包括燈泡以及家用照明設施。

限用下列物質

鉛 (Pb) 汞 (Hg) 鎘 (Cd) 六價鉻 (Cr VI) 多溴聯苯 (PBB) 多溴二苯醚 (PBDE) 自 2006 年 7 月 1 日起，所有進入歐盟市場的 8 類產品都必須遵守本指令附錄規定，不含上述規定的有害物質、使用量在限制值下或確保應用範圍滿足 RoHS 指令規定。

國外重要政策對公司財務業務之影響及因應措施如下列：

- (1) 公司應變計畫策略為：開發新供應商、製程改善及更換問題零件。
- (2) 截至年報刊印日止，本公司、子公司及關係企業產品都已符合 RoHS 規範，接單出貨情形正常，對本公司財務業務無重大影響。

2. 歐洲議會和理事會 2005/84/EC 指令

不含 6P (Non-6P)，即不含鄰苯二甲酸鹽

歐盟新規定，DEHP (鄰苯二甲酸二己酯)、DBP (鄰苯二甲酸二丁酯) 和 BBP (鄰苯二甲酸苯基丁酯) 將被限制在所有兒童玩具和服裝及其他物品所使用的 PVC 材料中使用；相應的 DINP (鄰苯二甲酸二異壬酯)、DIDP (鄰苯二甲酸二異癸酯) 和 DNOP (鄰苯二甲酸二辛酯) 也限制在兒童玩具和服裝及所有可能被放入口中的物品中使用；上述 6 種成分 (6P) 含量不得超過 0.1%，超過 0.1% 不得在歐盟市場上銷售。

國外重要政策對公司財務業務之影響及因應措施如下列：

- (1) 公司應變計畫策略為：開發新供應商、製程改善及新測試設備投入。
- (2) 截至年報刊印日止，本公司已在生產 NON-6P 樣品。

(五)科技改變及產業變化對公司財務業務之影響及因應措施：

公司主要從事電腦線材及下游連接器組裝的研發、製造及銷售業務，主要生產 3C 產品用線，包括資訊產品用線、通訊產品用線、消費性電子產品用線及相關週邊連接器的組裝產品。

由於產業處於成熟階段，且在環保意識抬頭之下，特殊線種研發製造及綠色產品的研發成為主要發展方向。而本公司以垂直整合的方式生產電腦線材及下游連接器，擁有上游的抽銅產線及 PVC 材料生產，及下游連接器的組裝產品的全製程的優勢，未來的競爭力將取決於新產品的研發及量產能力而定，而線材事業部的整體獲利狀況則以採購成本的控制及轉嫁能力的程度而論。

為因應科技改變及產業變化針對數位家庭 IA 及 Mobil ，包括 HDTV、LCD 或 PDP、多媒體音效、視訊及遊戲機等，及車內的電子產品如 GPS、車用微型電腦、中控系統、引擎電子點火系統等，電子連接線的運用範圍漸趨廣泛，對於 HDMI 及 DVI Cable 線等高毛利產品的出貨比重的提高，將有助於獲利能力的提升。

在環保意識抬頭之下，未來綠色產品為主要研發方向，線材及連接器產業目前也著眼於低煙無鹵素產品的開發，目前太空梭公司已取得 SONY 綠色夥伴的資格。

太空梭公司電子事業部已針對 HDMI、DVI、PDP 及 LCD VGA Cable 等高毛利產品為其發展重心，未來考慮跨入車用連接器生產領域，並逐漸放棄較低毛利的相關產品，以選擇性接單的模式改善連接器部門的獲利狀況。

(六)企業形象改變對企業危機管理之影響及因應措施：不適用。

(七)進行併購之預期效益、可能風險及因應措施：不適用。

(八)擴充廠房之預期效益、可能風險及因應措施：不適用。

(九)進貨或銷貨集中所面臨之風險：

1. 銷貨集中：近兩年銷貨比重佔 10% 以上者僅有兩家客戶，皆係著眼於長期性的配合，因電腦線大批量生產較符合成本效益，因此客戶集中有助於成本的降低，但相對於有轉單之風險，故太空梭不斷建立與系統廠商之關係，將重心轉移至與 OEM 大廠配合開發新客戶、以降低銷貨過於集中之狀況，另產品多元化及種類之多樣化亦有助於客戶群之分散，達到擴大行銷通路分散風險之目標。

2. 進貨集中：供貨金額佔採購金額 10% 以上之供應商，皆為銅材及化工材料（為電腦線材之主要材料）供應商，目前國內市場屬寡占市場，其中銅材為興揚、台一及巨豐等公司採購，價格與國際市場連動，故除著重其供貨品質外，供貨量之穩定及與公司之配合狀況是最大考量因素，惟本公司為分散料源，採直接購入母銅自行抽成細銅外，並開發其他料源，以增進產製之掌控能力及附加價值。塑化材料方面，為分散料源，本公司亦開發日本供應管道或直接進入 PVC 膠粒市場採購。

(十)董事、監察人或持股超過百分之十之大股東，股權之大量移轉或更換對公司之影響、風險及因應措施：

1. 董監持股比率：

年度	股本	增(減)比率	董監持股數	佔股本比率
95 年	244,929,379	(63.33)%	74,154,145	30.28%
96 年	167,877,096	(68.54)%	47,602,002	28.36%

2. 股權並未大量移轉，故無對公司影響之風險。

(十一) 經營權之改變對公司之影響、風險及因應措施：無。

(十二) 訴訟或非訟事件，應列明公司及公司董事、監察人、總經理、實質負責人、持股比例超過百分之十之大股東及從屬公司已判決確定或尚在繫屬中之重大訴訟、非訟或行政爭訟事件，其結果可能對股東權益或證券價格有重大影響者，應揭露其系爭事實、標的金額、訴訟開始日期、主要涉訟當事人及截至年報刊印日止之處理情形：無。

(十三) 其他重要風險及因應措施：無。

七、其他重要事項：無。

## 捌、特別記載事項

### 一、關係企業相關資料

#### (一)列入本關係企業合併財報之從屬公司

投資公司名稱	子公司名稱	主要營業項目	直接/間接 持股比例
本公司	新加坡太空梭 電線有限公司	電線、電纜、光纖跳接線 之製造及買賣、光纖材 料、零件、配件之組合及 買賣	100.00%
本公司	太極有限公司(薩摩亞)	一般投資業	100.00%
本公司	S. SHI-TECH 有限會社	3G 商品買賣	100.00%
新加坡太空梭 電線有限公司	香港太空梭 電線有限公司	電線、電纜、光纖跳接線 之製造及買賣、光纖材 料、零件、配件之組合及 買賣	100.00%
太極有限公司 (薩摩亞)	SPACE SHUTTLE HI-TECH CO., LTD.	電線、電纜、光纖跳接線 之製造及買賣、光纖材 料、零件、配件之組合及 買賣	100.00%
太極有限公司 (薩摩亞)	光宙有限公司	光主被動元件之生產、銷 售及相關業務	100.00%
香港太空梭電 線有限公司	東莞中鉅資訊 光電有限公司	新型電子元件、新型儀表 元件及工程塑料之生產 及銷售	50.00%
光宙有限公司	光梭光電(蘇州) 有限公司	研發、生產光電子器件等 新型電子元器件及關聯 產品,銷售自產產品並提 供相關售後技術服務	100.00%
SPACE SHUTTLE HI-TECK CO., LTD.	蘇州太空梭資訊 科技有限公司	電線、電纜、光纖跳接線 之製造及買賣、光纖材 料、零件、配件之組合及 買賣	100.00%

## (二)各關係企業基本資料

單位：新台幣仟元

企業名稱	設立日期	地址	實收資本額	主要營業項目
控制公司：				
太空梭高傳真資訊科技股份有限公司	74.10.16	新竹縣芎林鄉五龍村五和街226號	1,678,771	電線、電纜、光纖跳線之製造及買賣、光纖材料、零件、配件之組合及買賣
從屬公司：				
新加坡太空梭電線有限公司	86.03.07	51, Anson Road, #02-16, Anson Centre, Singapore 079904	444,962	電線、電纜、光纖跳線之製造及買賣、光纖材料、零件、配件之組合及買賣
Space Shuttle Hi-Tech Co., Ltd	89.10.24	TrustNet Chambers, P.O. BOX 217 Apia Samoa	63,169	電線、電纜、光纖跳接線之製造及買賣、光纖材料、零件、配件之組合及買賣
太極有限公司	92.06.25	TrustNet Chambers, P. O. Box 1225, Apia, Samoa.	89,518	一般投資業
S. SHI-TECH 有限會社	92.06.05	東京都練馬區大泉學園町7-1-35	880	3C 商品買賣
香港太空梭電線有限公司	86.07.14	香港新界葵花興芳路新都會廣場二座2209室	442,988	電線、電纜、光纖跳線之製造及買賣、光纖材料、零件、配件之組合及買賣
蘇州太空梭資訊科技有限公司	91.05.10	江蘇省蘇州市吳中區光福鎮	63,169	電線、電纜、光纖跳線之製造及買賣、光纖材料、零件、配件之組合及買賣
光宙有限公司	92.07.24	TrustNet Chambers, P. O. Box 1225, Apia, Samoa.	29,290	光主被動元件之生產、銷售及相關業務
東莞中鉅資訊光電有限公司	91.07.25	中國廣東省東莞市厚街鎮溪頭管理區	74,647	新型電子元件、新型儀表元件及工程塑料之生產及銷售



## (三)各關係企業董事、監察人及總經理資料

單位：仟股；%

企 業 名 稱	職 稱	姓 名 或 代 表 人	持 有 股 份	
			股 數	持 股 比 例
控制公司：				
	董 事 長 兼 總 經 理	羅輝龍	8,491	5.06
	董 事	紅帥工業股份有限公司 代表人：王坤鈿	7,189	4.28
	董 事	久聯投資股份有限公司 代表人：林信祐	5,751	3.43
	董 事	羅秋香	4,738	2.82
	董 事	駱秋香	12,636	7.53
	董 事	實英實業股份有限公司 代表人：邱秋林	7,537	4.49
	監 察 人	魏弘毅	7	0.00
	監 察 人	陳月娥	1,253	0.75
從屬公司：				
新加坡太空梭 電線有限公司	董 事 長	羅輝龍	-	-
	大 股 東	太空梭高傳真資訊 科技股份有限公司	22,066	100
Space Shuttle Hi-Tech Co., Ltd	董 事 長 兼 總 裁	羅輝龍	-	-
	大 股 東	太空梭高傳真資訊 科技股份有限公司	-	100
太極有限公司	董 事 長 兼 總 裁	羅輝龍	-	-
	大 股 東	太空梭高傳真資訊 科技股份有限公司	10,000	-
香港太空梭電線 有限公司	大 股 東	太空梭高傳真資訊 科技股份有限公司	-	-
	董 事 兼 總 經 理	羅輝龍	-	-
	大 股 東	新加坡太空梭電線 有限公司	103,221	100
蘇州太空梭資訊 科技有限公司	董 事 長	羅輝龍	-	-
	董 事	羅俊賢	-	-
	董 事	黃金章	-	-
	大 股 東	Space Shuttle Hi-Tech Co., Ltd	-	100

企 業 名 稱	職 稱	姓 名 或 代 表 人	持 有 股 份	
			股 數	持 股 比 例
光宙有限公司	大 股 東	太空梭高傳真資訊 科技股份有限公司	-	100
	董 事 兼 總 經 理	吳武州	-	-
	大 股 東	太極有限公司	-	-
東莞中鉅資訊光電 有限公司	大 股 東	太空梭高傳真資訊 科技股份有限公司	-	50
	董 事	羅輝龍	-	-
	大 股 東	香港太空梭電線有限公司	-	50

## (一) 關係企業營運概況：

單位：除每股盈餘為新台幣元外，餘為新台幣仟元

企業名稱	資本額	資產總值	負債總額	淨值	營業收入	營業利益	本期純益 (稅後)	每股盈餘 (稅後)
控制公司： 太空梭高傳真資訊科技股份有限公司	1,678,771	3,492,914	1,655,706	1,837,208	3,558,149	110,732	145,800	0.67
從屬公司： 新加坡太空梭電線有限公司	444,962	508,807	-	-	-	-	16,824	23.06
SPACE SHUTTLE HI-TECH CO., LTD	63,169	60,200	-	-	-	-	(4,097)	同帳面金額
太極有限公司	89,518	64,620	-	-	-	-	(4,610)	6.46
香港太空梭電線有限公司	442,988	508,807	-	-	-	-	16,824	同帳面金額
蘇州太空梭資訊科技有限公司	63,169	60,200	-	-	-	-	(4,097)	同帳面金額
光宙有限公司	29,290	0	-	-	-	-	(521)	同帳面金額
	74,647	106,468	-	-	-	-	19,249	同帳面金額

- 二、最近年度及截至年報刊印日止私募有價證券辦理情形：無。
- 三、最近年度及截至年報刊印日止子公司持有或處分本公司股票情形：無。
- 四、其他必要補充說明事項：無。
- 五、最近年度及截至年報刊印日止對股東權益或證券價格有重大影響之事項：無。

太空梭高傳真資訊科技股份有限公司



負責人：羅輝龍

