

股票代碼：2440



太空梭高傳真資訊科技股份有限公司
SPACE SHUTTLE HI-TECH CO., LTD.

九十七年度年報

太空梭高傳真資訊科技股份有限公司 編製
中華民國九十八年五月十八日 刊印
年報查詢網址：<http://newmops.twse.com.tw/>

一、本公司發言人：

1、發言人：

姓 名：羅輝龍

職 稱：總經理

電 話：(03) 593-5588

電子郵件信箱：<http://www.spaces.com.tw>

2、代理發言人：

姓 名：劉恩良

職 稱：總管理處處長

電 話：(03) 593-5588

電子郵件信箱：william@spaces.com.tw

二、總公司、分公司及工廠之地址及電話：

1、總公司

地 址：新竹縣芎林鄉五龍村五和街 226 號

電 話：(03) 593-5588 (代表號)

2、分公司：無

3、工 廠

地 址：新竹縣芎林鄉五龍村五和街 226 號

電 話：(03) 593-5588 (代表號)

三、辦理股票過戶機構：

名 稱：金鼎綜合證券股份有限公司-股務代理部

地 址：台北市敦化南路 2 段 97 號 B2

電 話：(02)2705-8280 (代表號)

網 址：<http://www.tisc.com.tw>

四、最近年度財務報告簽證會計師：

會計師姓名：劉克宜、張書成

事務所名稱：立本台灣聯合會計師事務所

地 址：104 台北市南京東路 2 段 72 號 10 樓

電 話：(02)2564-3000(代表號)

網 址：<http://www.bdo.com.tw>

五、海外有價證券掛牌買賣之交易場所名稱及查詢 該海外有價證券資訊之方式：無

六、公司網址：<http://www.spaces.com.tw>

目 錄

壹、致股東報告書.....	1
貳、公司簡介.....	2
參、公司治理報告.....	5
一、組織系統.....	5
二、董事、監察人、總經理、副總經理、協理、各部門及分支機構主管資料.....	8
三、公司治理運作情形.....	18
四、會計師公費資訊.....	27
五、更換會計師資訊.....	27
六、公司之董事長、總經理、負責財務或會計事務之經理人，最近一年內曾任職於簽證會計師所屬事務所或其關係企業者.....	28
七、最近年度及截至年報刊印日止，董事、監察人、經理人及持股比例超過百分之十之股東股權移轉及股權質押變動情形.....	28
八、持股比例占前十名之股東，其相互間為財務會計準則公報第六號關係人或為配偶、二等親以內之親屬關係之資訊.....	29
九、公司、公司之董事、監察人、經理人及公司直接或間接控制之事業對同一轉投資事業之持股數，並合併計算綜合持股比例.....	29
肆、募資情形.....	30
一、資本及股份.....	30
二、公司債辦理情形.....	34
三、特別股、海外存託憑證、員工認股權憑證或併購（包含合併、收購及分割）之辦理情形.....	34
四、資金運用計劃執行情形.....	34
伍、營運概況.....	35
一、業務內容.....	35
二、市場及產銷概況.....	40
三、最近二年度及截至年報刊印日止從業員工資料.....	51
四、環保支出資訊.....	51
五、勞資關係.....	51
六、重要契約.....	52
陸、財務概況.....	53
一、最近五年度簡明資產負債表及損益表.....	53
二、最近五年度財務分析.....	55
三、最近年度財務報告之監察人審查報告書.....	57
四、最近年度財務報表，含會計師查核報告、兩年對照之資產負債表、損益表、股東權益變動表、現金流量表及附註或附表.....	59
五、最近年度經會計師查核簽證之母子公司合併財務報表.....	105
六、公司及其關係企業最近年度及截至年報刊印日止，如有發生財務週轉困難情事，	

應列明其對本公司財務狀況之影響.....	153
柒、財務狀況及經營結果之檢討分析與風險事項.....	154
一、財務狀況.....	154
二、經營結果.....	155
三、現金流量.....	156
四、最近年度重大資本支出對財務業務之影響.....	157
五、最近年度轉投資政策、其獲利或虧損之主要原因、改善計畫及未來一年投資計劃.....	157
六、風險事項情形.....	158
七、其他重要事項.....	163
捌、特別記載事項.....	164
一、關係企業相關資料.....	164
二、最近年度及截至年報刊印日止私募有價證券辦理情形.....	168
三、最近年度及截至年報刊印日止子公司持有或處分本公司股票情形.....	168
四、其他必要補充說明事項.....	168
五、最近年度及截至年報刊印日止對股東權益或證券價格有重大影響之事項.....	168

壹、致股東報告書

茲將本公司九十七年度營運狀況報告如下：

回顧民國九十七年度除延續前一年美國爆發的次貸危機影響之外，亦受到全球能源、原物料價格暴漲及暴跌之衝擊，第四季美國又再次暴發史無前例的投資銀行破產，致全球貨幣市場急速緊縮，各國金融體系備受挑戰，先進國家經濟衰退，新興經濟體亦受波及而使經濟成長趨緩，經濟及產業結構皆面臨重大之衝擊。本公司除受上述之影響另因財務會計準則 10 號存貨公報提前適用，致本公司九十七年度為稅前虧損。

營業計劃實施成果

單位：新台幣仟元

	九十七年度金額	九十六年度金額	增(減)金額	增(減)比率
營業收入	2,796,698	3,558,149	(761,451)	(21.40%)
營業毛利	(70,188)	345,130	(415,318)	(120.34%)
營業費用	237,274	238,286	(1,012)	(0.42%)
營業淨利	(307,462)	106,844	(414,306)	(387.77%)
稅後淨利	(511,942)	145,800	(657,742)	(451.13%)

展望九十八年度全球景氣仍處衰退，本公司將採更審慎之經營態度，努力開源，積極節流，降低各項成本與費用，紮實耕耘，化危機為轉機，突破這一波景氣。另於市場面，除保持原有之市場佔有率外，另一重點為盡所有企業社會公民的責任，從節能、綠化等環保方面持續推動相關產品之製程改善及研發。

最後再次感謝各位股東鼎力的支持，本人深信，在整體經營團隊及全體員工一致努力下，公司將創造成功以分享股東。

敬祝各位股東女士、先生

身體健康！萬事如意！

董事長：羅輝龍



經理人：羅輝龍



會計主管：施佩青



貳、公司簡介

一、設立日期

- (一)設立日期：民國 74 年 10 月 16 日。
- (二)總公司、分公司及工廠之地址及電話：
公司地址：新竹縣芎林鄉五龍村五和街226號
電話：(03)593-5588(代表號)

二、公司沿革

年度	重 要 記 事
民國 74 年	- 公司成立，定名為太空梭高傳真電線工業有限公司，並設立於台北縣土城鄉中央路二段。 - 經營電子、電腦線材、光纖電纜等製造、加工及買賣等業務。 - 額定及實收資本額為新台幣貳佰萬元。 - 取得符合 UL、CSA 安全規格之合格工廠資格。
民國 75 年	- 開發 MONO MONITOR CABLE，並大量生產，成為主力產品。
民國 76 年	- 取得 CL2 高耐燃材質規格之認證。
民國 77 年	- 公司名稱更改為太空梭高傳真電線工業股份有限公司。 - 額定及實收資本額增加至新台幣壹仟萬元。 - 陸續引進 HP4194、8753、TDR 等高精密度之網路分析儀器，以確保產品品質。
民國 78 年	- 額定及實收資本額增加至新台幣肆仟萬元。 - 11 月公司並遷至台北縣樹林鎮西圳街 7-3 號。
民國 79 年	- 取得 COMMUNICATION CABLE 高耐燃材質規格之認證。
民國 81 年	- 營業額為新台幣 427,787 仟元。
民國 83 年	- 開發完成高解析度 VGA(MONITOR) CABLE，並大量生產，成為主力產品。 - 額定及實收資本額增加至新台幣玖仟伍佰萬元，營業額亦增為新台幣 668,748 仟元。
民國 84 年	- 開發完成 IEEE1284(PRINTER、SCANNER) 及 SCSI(HDD)系列之線材，並大量生產，成為另一群主力產品。 - 取得 ISO-9002 國際品質認證。 - 引進 DCM 公司之測量高頻規格的網路分析儀器，以提昇產品品質。 - 額定及實收資本額增加至新台幣壹億玖仟伍佰萬元，營業額亦增新台幣 770,310 仟元。
民國 85 年	- 取得 CMR CATEGORIES 5 高耐燃材質規格之認證。 - 領先同業開發完成超高頻之 IEEE1394、USB 及 EVC 等系列之線材，並接受客戶之小量訂單試產，成為未來另一系列之主力產品。 - 額定及實收資本額增加至新台幣參億玖仟伍佰萬元，營業額亦增為新台幣 914,083 仟元。

年度	重 要 記 事
民國 86 年	<ul style="list-style-type: none"> - 竹東廠第一期廠房於 86 年 12 月底落成啟用。 - 轉投資新加坡控股公司，並成立香港太空梭子公司，以擴展海外行銷及生產據點。 - 實收資本額增加至新台幣伍億捌仟萬元，營業額亦增為新台幣 1,494,101 仟元。
民國 87 年	<ul style="list-style-type: none"> - 實收資本額增加至新台幣捌億元，營業額亦增為新台幣 1,767,688 仟元。 - 率先開發完成超高頻之 LVDS 線材及高耐燃、耐硫化、無毒之 PVC 材料。 - 自歐、美、日等國引進全自動化、高精度、高效率的機器設備，並大量生產高傳輸之資訊、通訊及消費性電子等 3C 產品用線。 - 總公司遷入新竹新廠房，使廠辦合一，提高經營效率。
民國 88 年	<ul style="list-style-type: none"> - 領先推出軟性排線(FFC)、對絞排線(TFC)、Category 5 Enhanced350MHz、USB1.1 版及 LCD MONITOR 訊號線等新產品，以提高市場競爭力。 - 額定資本額增加至新台幣壹拾貳億伍仟萬元，實收資本額增加至新台幣玖億貳仟伍佰萬元整。
民國 89 年	<ul style="list-style-type: none"> - 實收資本額增加至新台幣壹拾億柒仟貳佰萬元，並於 11 月 1 日於台灣證券交易所股份有限公司掛牌上市。 - 自歐、美等國引進產製光纖通訊產品的機器設備，將生產高品質之各項光纖產品。
民國 90 年	<ul style="list-style-type: none"> - 實收資本額增加至新台幣壹拾伍億元。 - 自美國引進光被動元件生產設備及技術，並自行研發新產品。
民國 91 年	<ul style="list-style-type: none"> - 實收資本額增加至新台幣壹拾伍億柒仟柒佰伍拾捌萬元。 - 發行國內第一次無擔保轉換公司債新台幣柒億伍仟萬元。 - 透過第三地區間接在中國設立蘇州太空梭及東莞中鉅公司，專司生產及銷售供應中國內銷市場。
民國 92 年	<ul style="list-style-type: none"> - 實收資本額增加至新台幣壹拾玖億陸仟捌佰零柒萬元。 - 於國內投資光主動元件生產。 - 透過第三地區間接在中國設立蘇州光梭光電有限公司，專司光通訊產品之生產及銷售，供應中國內銷市場及海外市場。 - 投入生產及銷售高精度多媒體介面(HDMI) 用線材。 - 處分樹林廠。
民國 94 年	<ul style="list-style-type: none"> - 實收資本額增加 新台幣 1,000,000,000 元。 - 國內第一次無擔保轉換公司債債券收回全部未轉換之公司債。
民國 95 年	<ul style="list-style-type: none"> - 實收資本額增加 新台幣 920,909,090 元。 - 減資彌補虧損減少實收資本額 新台幣 1,818,659,080 元。 - 決議清算蘇州光梭光電有限公司。 - 12 月份裁撤光被動及光纜事業處。

年度

重 要 記 事

- 民國 96 年 - 3 月份出售光主動部門之存貨及固定資產及遞延費用。
- 減資彌補虧損減少實收資本額 新台幣 770,522,830 元。
- 民國 97 年 - 辦理盈餘轉增資 54,303,130 元。
- 現金增資 200,000,000 元。
- 註銷庫藏股 88,390,000 元。

參、公司治理報告

一、組織系統

(一)組織結構

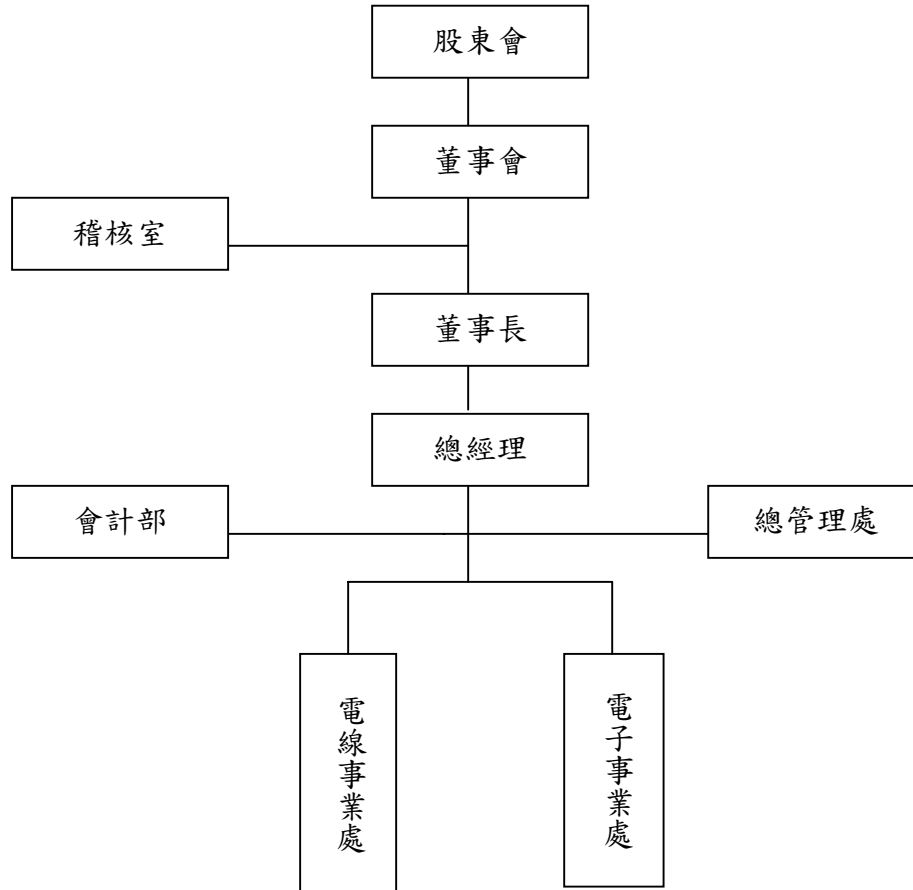

(二)各主要部門所營業務

部 門	職 掌
董 事 會	業務方針之決定、各項法定章則之審定、預決算之審查及其他依法令與股東會賦予之職權。
董 事 長	召開董事會、監督總經理執行董事會決議事項。
總 經 理	執行董事會政策決議事項及營運策略，負責整合企業各業務部門主管推展各項業務，並訂定內部管理制度。
稽 核 室	檢查及覆核各單位內部控制制度落實執行情形並衡量營運之效果及效率。
總管理處	1. 規劃構建集團企業相關財務、管理及資訊等幕僚作業體系。 2. 規劃建立集團企業投資評估、目標管理及績效分析等控制作業系統。
會 計 部	1. 建立健全之會計制度及協助稽核與職掌相關之內部控制制度執行情形。 2. 財務及稅務報表之編制與分析。 3. 海外投資公司會計管理。 4. 監督公司財產之運用、記錄及管理。 5. 管理會計之建立與推行。 6. 參與各種籌資及IPO計畫相關事宜。 7. 董事會及股東會相關事宜。 8. 上市公司依法應行辦理業務。
電線事業處	1. 承總公司之經營策略，訂定事業處之目標及執行實施計畫。 2. 事業處營業預算之編制、執行及管控。 3. 事業處之專案改善計劃制訂及執行。 4. 事業處年度教育訓練計畫制訂及實施。 5. 事業處稽核系統的改善與稽核計畫的執行。 6. 事業處產品市場開發、行銷及售後服務。 7. 事業處管理系統的改善、各項標準的檢討及維護。 8. 事業處應收、應付帳款的管理。 9. 事業處產品及生產的技術及研發的管理。 10. 事業處生產成本&產能配置合理性管理。 11. 事業處引進人才&培育。

部 門	職 掌
電子事業處	<ol style="list-style-type: none"> 1. 承總公司策略訂定處之目標及執行實施。 2. 領導事業處之目標管理以達管理承諾。 3. 預算執行及管控。 4. 專案改善計劃及執行。 5. 年度教育訓練擬訂及實施。 6. 稽核系統的執行與落實。 7. 內外市場開發、行銷及售後服務。 8. 管理系統標準定期檢討&維護。 9. 事業處應收、應付帳款的管理。 10. 事業處產品及生產的技術及研發的管理。 11. 生產成本&產能配置合理性管理。 12. 人才引進&培育。

二、董事、監察人、總經理、副總經理、協理、各部門及分支機構主管資料
(一) 董事、監察人資料

單位：股；% 98年4月17日

職稱 (註1)	姓名	選(就)任日期	任期	初次選任日期 (註2)	選任時持有股份		現在持有股數		配偶、未成年子女 現在持有股份		利用他人名義 持有股份		主要經(學) 歷(註3)	目前兼任本公司及其 他公司之職務	具配偶或二親等以內關 係之其他主管、董事或 監察人		
					股數	持 股 比 率	股數	持 股 比 率	股數	持 股 比 率	股數	持 股 比 率			職稱	姓名	關係
董事長	羅輝龍	97.05.16	3年	86.06.16	8,490,192	5.06	11,083,836	6.01	85,731	0.05	-	-	華夏工專 大同公司	太空棧公司董事長 新加坡太空棧公司 董事長 香港太空棧電線 公司 董事長 SPACE SHUTTLE HI-TECH CO., LTD 董事長 蘇州太空棧 董事長	董事	羅秋香	姐弟
董事	邱秋林	97.05.16	3年	95.06.14	1,349,429	0.80	1,518,522	0.82	352	0.00	-	-	中原大學 化工系畢	實業股份有限公司 董事長	無	無	無
董事	駱秋香	97.05.16	3年	94.11.30	12,636,166	7.53	14,719,575	7.98	13,347,020	7.24	-	-	高商畢	紅帥工業股份有限公司 會計副理	董事 董事	王坤細 王清忠	夫妻 姻親
董事	王坤細	97.05.16	3年	94.11.30	8,693,640	5.18	13,347,020	7.24	14,719,575	7.98	-	-	文化大學	紅帥工業股份有限公司 董事長	董事 董事	駱秋香 王清忠	夫妻 兄弟
董事	林信祐	97.05.16	3年	94.11.30	3,538,402	2.11	3,981,791	2.16	0	0.00	-	-	台北工專 運通貿易 (SWIRE GROUP)	久聯投資股份有限公司 總經理	無	無	無
董事	羅秋香	97.05.16	3年	90.04.13	4,738,074	2.82	4,880,216	2.65	0	0.00	-	-	國小畢	無	董事長	羅輝龍	姐弟
董事	王清忠	97.05.16	3年	94.11.30	2,807,979	1.67	3,092,218	1.68	931,714	0.51	-	-	高商畢	紅帥工業股份有限公司 總經理	董事 董事	王坤細 駱秋香	兄弟 姻親
監察人	陳健基	97.05.16	3年	97.05.16	1,539,040	0.92	1,375,170	0.75	2,976,031	1.61	-	-	中國文化 大學經濟系	祥欣貿易有限公司總經理	無	無	無
監察人	黃國杰	97.05.16	3年	97.05.16	4,255,868	2.54	4,529,804	2.46	0	0.00	-	-	台北商專 商貿科	中悅機構總經理	無	無	無

註1：法人股東應將法人股東名稱及代表人分別列示(屬法人股東代表者，應註明法人股東名稱)，並應填列下表。

註2：填列首次擔任公司董事或監察人之時間，如有中斷情事，應附註說明。

註3：與擔任目前職位相關之經歷，如於前揭期間曾於查核簽證會計師事務所或關係企業任職，應敘明其擔任之職稱及負責之職務。

1. 法人股東之主要股東

98年4月17日

法人股東名稱(註1)	法人股東之主要股東(註2)
無	無

註1：董事、監察人屬法人股東代表者，應填寫該法人股東名稱。

註2：填寫該法人股東之主要股東名稱(其持股比例占前十名)及其持股比例。若其主要股東為法人者，應再填列下表二。

2. 主要股東為法人者其主要股東

98年4月17日

法人名稱(註1)	法人之主要股東(註2)
無	無

註1：如上表一主要股東屬法人者，應填寫該法人名稱。

註2：填寫該法人之主要股東名稱(其持股比例占前十名)及其持股比例。

3. 董事及監察人所具專業及獨立性之情形：

98年4月17日

姓名 (註1)	是否具有五年以上工作經驗 及下列專業資格			符合獨立性情形(註2)										兼任其他 公開發行 公司獨立 董事家數	
	商務、法 務、財務、 會計或公司 業務所須相 關科系之公 私立大專院 校講師以上	法官、檢察官、 律師、會計師或 其他與公司業 務所需之國家 考試及格領有 證書之專門職 業及技術人員	商務、法 務、財 務、會計 或公司業 務所須之 工作經驗	1	2	3	4	5	6	7	8	9	10		
羅輝龍			✓					✓					✓	✓	
邱秋林			✓	✓			✓	✓	✓	✓	✓	✓	✓	✓	
駱秋香			✓	✓				✓	✓	✓			✓	✓	
王坤鈿			✓	✓				✓	✓				✓	✓	
林信祐			✓	✓			✓	✓	✓	✓	✓	✓	✓	✓	
羅秋香			✓	✓				✓	✓	✓			✓	✓	
王清忠			✓	✓				✓	✓	✓			✓	✓	
陳健基			✓	✓			✓	✓	✓	✓	✓	✓	✓	✓	
黃國杰			✓	✓			✓	✓	✓	✓	✓	✓	✓	✓	

註1：欄位多寡視實際數調整。

註2：各董事、監察人於選任前二年及任職期間符合下述各條件者，請於各條件代號下方空格中打“✓”。

- (1) 非為公司或其關係企業之受僱人。
- (2) 非公司或其關係企業之董事、監察人(但如為公司或其母公司、公司直接及間接持有表決權之股份超過百分之五十之子公司之獨立董事者，不在此限)。
- (3) 非本人及其配偶、未成年子女或以他人名義持有公司已發行股份總額百分之一以上或持股前十名之自然人股東。
- (4) 非前三款所列人員之配偶、二親等以內親屬或五親等以內直系血親親屬。
- (5) 非直接持有公司已發行股份總額百分之五以上法人股東之董事、監察人或受僱人，或持股前五名法人股東之董事、監察人或受僱人。
- (6) 非與公司有財務或業務往來之特定公司或機構之董事(理事)、監察人(監事)、經理人或持股百分之五以上股東。
- (7) 非為公司或關係企業提供商務、法務、財務、會計等服務或諮詢之專業人士、獨資、合夥、公司或機構之企業主、合夥人、董事(理事)、監察人(監事)、經理人及其配偶。
- (8) 未與其他董事間具有配偶或二親等以內之親屬關係。
- (9) 未有公司法第30條各款情事之一。
- (10) 未有公司法第27條規定以政府、法人或其代表人當選。

(二) 總經理、副總經理、協理、各部門及分支機構主管資料

98年4月17日

職稱 (註1)	姓名	選(就) 任日期	持有股份		配偶、未成年子女 持有股份		利用他人名義 持有股份		主要經(學)歷(註2)	目前兼任其他 公司之職務	具配偶或二親等以內 關係之經理人		
			股數	持 股 比 率	股數	持 股 比 率	股數	持 股 比 率			職稱	姓名	關係
總經理	羅輝龍	86.06.17	11,083,836	6.01	85,731	0.05	—	—	華夏工專 太空梭公司 總經理	香港太空梭 公司總經理	—	—	—
海外事業 總經理	高敏振 (註1)	97.06.01	0	0.00	0	0.00	—	—	大華工專 佳必琪國際股份有限公司 協理	無	—	—	—
海外事業 總經理	魏德勝	91.05.01	23,747	0.01	266	0.00	—	—	中國工商專校	無	—	—	—
總管理處 處長	劉恩良	91.05.01	8,000	0.00	0	0.00	—	—	開南高工 群剛工業公司廠長 勵格際盟(股)公司 副總	無	—	—	—
會計經理	施佩青	96.06.21	6,000	0.00	0	0.00	—	—	淡水工商管理學院 立本台灣聯合會計師事務所	無	—	—	—
海外事業 總經理	高世賢 (註1)	86.08.01	—	—	—	—	—	—	景文商工 高野機械	無	—	—	—

註1：海外事業總經理高世賢因職務調整已於97年5月31日卸任，並由高敏振總經理接任。

(三)最近年度支付董事、監察人、總經理及副總經理之酬金

1. 董事酬金(酬金揭露方式)(彙總配合級距揭露姓名方式)

97年度 單位：新台幣仟元

職稱	姓名	董事酬金				兼任員工領取相關酬金						A、B、C、D、E、F及G等七項總額占稅後純益之比例(註11)	A、B、C、D、E、F及G等七項總額占稅後純益之比例(註11)	無領取來自子公司以外轉投資業酬金(註12)								
		報酬(A)(註2)		退職退休金(B)		盈餘分配之酬勞(C)(註3)		業務執行費用(D)(註4)		A、B、C及D等四項總額占稅後純益之比例(註11)					薪資、獎金及特支費等(E)(註5)		退職退休金(F)		盈餘分配員工紅利(G)(註6)		員工認股權憑證得認購股數(H)(註7)	
		本公司	合併報表內所有公司(註8)	本公司	合併報表內所有公司(註8)	本公司	合併報表內所有公司(註8)	本公司	合併報表內所有公司(註8)	本公司	合併報表內所有公司(註8)				本公司	合併報表內所有公司(註8)	本公司	合併報表內所有公司(註8)	本公司	合併報表內所有公司(註8)	本公司	合併報表內所有公司(註8)
董事	羅輝龍	-	-	-	-	1,370	1,370	(0.27)	(0.27)	3,290	3,290	-	-	-	-	-	-	-	-			
董事	邱秋林	-	-	-	-	-	-	-	-	-	-	-	-	-	-	-	-	-	-			
董事	駱秋香	-	-	-	-	-	-	-	-	-	-	-	-	-	-	-	-	-	-			
董事	王坤鈞	-	-	-	-	-	-	-	-	-	-	-	-	-	-	-	-	-	-			
董事	林信祐	-	-	-	-	-	-	-	-	-	-	-	-	-	-	-	-	-	-			
董事	羅秋香	-	-	-	-	-	-	-	-	-	-	-	-	-	-	-	-	-	-			
董事	王清忠	-	-	-	-	-	-	-	-	-	-	-	-	-	-	-	-	-	-			

酬金級距表

給付本公司各個董事酬金級距	董事姓名	
	前四項酬金總額(A+B+C+D)	前七項酬金總額(A+B+C+D+E+F+G)
低於2,000,000元	王坤鈞	-
2,000,000元(含)~5,000,000元(不含)	-	羅輝龍
5,000,000元(含)~10,000,000元(不含)	-	-
10,000,000元(含)~15,000,000元(不含)	-	-
15,000,000元(含)~30,000,000元(不含)	-	-
30,000,000元(含)~50,000,000元(不含)	-	-
50,000,000元(含)~100,000,000元(不含)	-	-
100,000,000元以上	-	-
總計	1	1

- 註 1：董事姓名應分別列示(法人股東應將法人股東名稱及代表人分別列示)，以彙總方式揭露各項給付金額。若董事兼任總經理或副總經理者應填列表及下表(3-1)或(3-2)。
- 註 2：係指最近年度董事之報酬(包括董事薪資、職務加給、離職金、各種獎金、獎勵金等等)。
- 註 3：係填列最近年度盈餘分配議案股東會通過擬議配發之董事酬勞金額。
- 註 4：係指最近年度董事之相關業務執行費用(包括車馬費、特支費、各種津貼、宿舍、配車等實物提供等等)。如提供房屋、汽車及其他交通工具或專屬個人之支出時，應揭露所提供資產之性質及成本、實際或按公平市價計算之租金、油資及其他給付。另如配有司機者，請附註說明公司給付該司機之相關報酬，但不計入酬金。
- 註 5：係指最近年度董事兼任員工(包括兼任總經理、副總經理、其他經理人及員工)所領取包括薪資、職務加給、離職金、各種獎金、獎勵金、車馬費、特支費、各種津貼、宿舍、配車等實物提供等等。如提供房屋、汽車及其他交通工具或專屬個人之支出時，應揭露所提供資產之性質及成本、實際或按公平市價計算之租金、油資及其他給付。另如配有司機者，請附註說明公司給付該司機之相關報酬，但不計入酬金。
- 註 6：係指最近年度董事兼任員工(包括兼任總經理、副總經理、其他經理人及員工)取得員工紅利(含股票紅利及現金紅利)者，應揭露最近年度盈餘分配議案股東會前經董事會通過擬議配發員工紅利金額，若無法預估者則按去年實際配發比例計算今年擬議配發數，並另應填列表一之三。其股票紅利金額上市上櫃公司應以證券發行人財務報告編製準則規定公平價值(係指資產負債表日之收盤價)計算之；若非上市上櫃公司則以盈餘所屬年度會計期間結束日之淨值計算之。
- 註 7：係指截至年報刊印日止董事兼任員工(包括兼任總經理、副總經理、其他經理人及員工)取得員工認股權憑證得認購股數(不包括已執行部分)，除填列表外，尚應填列表十五。
- 註 8：應揭露合併報表內所有公司(包括本公司)給付本公司董事各項酬金之總額。
- 註 9：本公司給付每位董事各項酬金總額，於所歸屬級距中揭露董事姓名。
- 註 10：合併報表內所有公司(包括本公司)給付本公司每位董事各項酬金總額，於所歸屬級距中揭露董事姓名。
- 註 11：稅後純益係指最近年度之稅後純益。
- 註 12：a. 本欄應明確填列公司董事「有」或「無」領取來自子公司以外轉投資事業相關酬金。
b. 若填列「有」者，得自願性填列所領取酬金金額，並應依子公司以外轉投資事業所擔任身分別所領取之酬金，併入酬金級距表之 I 及 J 欄，並將欄位名稱改為「所有轉投資事業」
c. 酬金係指本公司董事擔任子公司以外轉投資事業之董事、監察人或經理人等身分所領取之報酬、酬勞、員工紅利及業務執行費用等相關酬金。

*本表所揭露酬金內容與所得稅法之所得概念不同，故本表目的係作為資訊揭露之用，不作課稅之用。

2. 監察人酬金 (彙總配合級距揭露姓名方式)

97 年度 單位：新台幣仟元

職稱	姓名	監察人酬金				A、B、C 及 D 等四項總額占稅後純益之比例 (註 8)		有無領取來自子公司以外轉投資事業酬金 (註 9)		
		報酬(A) (註 2)		退職退休金 (B)		盈餘分配之酬勞 (C) (註 3)			業務執行費用 (D) (註 4)	
		本公司	合併報表內所有公司 (註 5)	本公司	合併報表內所有公司 (註 5)	本公司	合併報表內所有公司 (註 5)		本公司	合併報表內所有公司 (註 5)
監察人	陳健基	-	-	-	-	-	-	-	-	
監察人	黃國杰	-	-	-	-	-	-	-	-	

酬金級距表

給付本公司各個監察人酬金級距	監察人姓名	
	本公司 (註 6)	合併報表內所有公司 (註 7) E
低於 2,000,000 元	-	-
2,000,000 元 (含) ~ 5,000,000 元 (不含)	-	-
5,000,000 元 (含) ~ 10,000,000 元 (不含)	-	-
10,000,000 元 (含) ~ 15,000,000 元 (不含)	-	-
15,000,000 元 (含) ~ 30,000,000 元 (不含)	-	-
30,000,000 元 (含) ~ 50,000,000 元 (不含)	-	-
50,000,000 元 (含) ~ 100,000,000 元 (不含)	-	-
100,000,000 元以上	-	-
總計	-	-

- 註 1：監察人姓名應分別列示(法人股東應將法人股東名稱及代表人分別列示)，以彙總方式揭露各項給付金額。
- 註 2：係指最近年度監察人之報酬(包括監察人薪資、職務加給、離職金、各種獎金、獎勵金等等)。
- 註 3：係填列最近年度盈餘分配議案股東會前經董事會通過擬議配發之監察人酬勞金額。
- 註 4：係指最近年度給付監察人之相關業務執行費用(包括車馬費、特支費、各種津貼、宿舍、配車等實物提供等等)。如提供房屋、汽車及其他交通工具或專屬個人之支出時，應揭露所提供資產之性質及成本、實際或按公平市價計算之租金、油資及其他給付。另如配有司機者，請附註說明公司給付該司機之相關報酬，但不計入酬金。
- 註 5：應揭露合併報表內所有公司(包括本公司)給付本公司監察人各項酬金之總額。
- 註 6：本公司給付每位監察人各項酬金總額，於所歸屬級距中揭露監察人姓名。
- 註 7：合併報表內所有公司(包括本公司)給付本公司每位監察人各項酬金總額，於所歸屬級距中揭露監察人姓名。
- 註 8：稅後純益係指最近年度之稅後純益。
- 註 9：a. 本欄應明確填列公司監察人「有」或「無」領取來自子公司以外轉投資事業相關酬金。
b. 若填列「有」者，得自願性填列所領取酬金金額，並應依公司監察人於子公司以外轉投資事業所擔任身分分別所領取之酬金，併入酬金級距表E欄，並將欄位名稱改為「所有轉投資事業」
c. 酬金係指本公司監察人擔任子公司以外轉投資事業之董事、監察人或經理人等身分所領取之報酬、酬勞、員工紅利及業務執行費用等相關酬金。

* 本表所揭露酬金內容與所得稅法之所得概念不同，故本表目的係作為資訊揭露之用，不作課稅之用。

3. 總經理及副總經理之酬金 (彙總配合級距揭露姓名方式)

97年度 單位：新台幣千元

職稱	姓名	薪資(A) (註2)		退職退休金(B)		獎金及特支費等等(C) (註3)		盈餘分配之員工紅利金額(D) (註4)				A、B、C及D等四項總額占稅後純益之比例(%) (註9)		取得員工認股權憑證數額(註5)		有無領取來自子公司以外轉投資事業酬金(註10)
		本公司	合併報表內所有公司(註6)	本公司	合併報表內所有公司(註6)	本公司	合併報表內所有公司(註6)	本公司	合併報表內所有公司(註5)	現金紅利金額	股票紅利金額	現金紅利金額	股票紅利金額	本公司	合併報表內所有公司(註6)	
總經理	羅輝龍															
海外事業總經理	高敏振	7,040	8,011	191	191	1,065	1,065	0	0	0	0	(1.62)	(1.81)	0	0	無
海外事業總經理	魏德勝															
總管理處處長	劉恩良															

註：退職退休金說明：97年實際支付金額為0元。

97年提列金額為191仟元。(新制退休金：138仟元；舊制退休金：53仟元)

酬金級距表

給付本公司各個總經理及副總經理酬金級距	總經理及副總經理姓名	
	本公司(註7)	合併報表內所有公司(註8) E
低於2,000,000元	高敏振、魏德勝	高敏振
2,000,000元(含)~5,000,000元(不含)	羅輝龍、劉恩良	羅輝龍、劉恩良、魏德勝
5,000,000元(含)~10,000,000元(不含)	—	—
10,000,000元(含)~15,000,000元(不含)	—	—
15,000,000元(含)~30,000,000元(不含)	—	—
30,000,000元(含)~50,000,000元(不含)	—	—
50,000,000元(含)~100,000,000元(不含)	—	—
100,000,000元以上	—	—
總計	4	4

註 1：總經理及副總經理姓名應分別列示，以彙總方式揭露各項給付金額。若董事兼任總經理或副總經理者應填列表及上表(1-1)或(1-2)。

註 2：係填列最近年度總經理及副總經理薪資、職務加給、離職金。

註 3：係填列最近年度總經理及副總經理各種獎金、獎勵金、車馬費、特支費、各種津貼、宿舍、配車等實物提供及其他報酬金額。如提供房屋、汽車及其他交通工具或專屬個人之支出時，應揭露所提供資產之性質及成本、實際或按公平市價設算之租金、油資及其他給付。另如配有司機者，請附註說明公司給付該司機之相關報酬，但不計入酬金。

註 4：係填列最近年度盈餘分配議案股東會前經董事會通過擬議配發總總經理及副總經理之員工紅利金額(含股票紅利及現金紅利)，若無法預估者則按去年實際配發比例計算今年擬議配發數，並另應填列表之三。其股票紅利金額上市上櫃公司應以證券發行人財務報告編製準則規定公平價值(係指資產負債表日之收盤價)計算之；若非上市上櫃公司則以盈餘所屬年度會計期間結束日之淨值計算之。稅後純益係指最近年度之稅後純益。

註 5：係指截至年報刊印日止總經理及副總經理取得員工認股權憑證得認購股數(不包括已執行部分)，除填列表外，尚應填列表十五。

註 6：應揭露合併報表內所有公司(包括本公司)給付本公司總經理及副總經理各項酬金之總額。

註 7：本公司給付每位總經理及副總經理各項酬金總額，於所歸屬級距中揭露總總經理及副總經理姓名。

註 8：合併報表內所有公司(包括本公司)給付本公司每位總經理及副總經理各項酬金總額，於所歸屬級距中揭露總總經理及副總經理姓名。

註 9：稅後純益係指最近年度之稅後純益。

註 10：a. 本欄應明確填列公司總經理及副總經理「有」或「無」領取來自子公司以外轉投資事業相關酬金。

b. 若填列「有」者，得自願性填列所領取酬金金額，並應依公司總經理及副總經理於子公司以外轉投資事業所擔任身分別所領取之酬金，併入酬金級距表 E 欄，並將欄位名稱改為「所有轉投資事業」

c. 酬金係指本公司總經理及副總經理擔任子公司以外轉投資事業之董事、監察人或經理人等身分所領取之報酬、酬勞、員工紅利及業務執行費用等相關酬金。* 本表所揭露酬金內容與所得稅法之所得概念不同，故本表目的係作為資訊揭露之用，不作課稅之用。

4. 配發員工紅利之經理人姓名及配發情形：

97 年度 單位：新台幣元

	職稱 (註1)	姓名 (註1)	股票紅利金額	現金紅利金額	總計	總額占稅後純 益之比例(%)
經 理 人	總經理	羅輝龍	—	—	—	—
	海外事業 總經理	高敏振				
	海外事業 總經理	魏德勝				
	總管理處 處長	劉恩良				
	會計經理	施佩青				

*係填列最近年度盈餘分配股東會前經董事會通過擬議配發經理人之員工紅利金額(含股票紅利及現金紅利)，若無法預估者則按去年實際配發比例計算今年擬議配發數。其股票紅利金額上市上櫃公司應以證券發行人財務報告編製準則規定公平價值(係指資產負債表日之收盤價)計算之；若非上市上櫃公司則以盈餘所屬年度會計期間結束日之淨值計算之。稅後純益係指最近年度之稅後純益。

註1：應揭露個別姓名及職稱，但得以彙總方式揭露盈餘分配情形。

註2：經理人之適用範圍，依據本會92年3月27日台財證三字第0920001301號函令規定，其範圍如下：

- (1)總經理及相當等級者
- (2)副總經理及相當等級者
- (3)協理及相當等級者
- (4)財務部門主管
- (5)會計部門主管
- (6)其他有為公司管理事務及簽名權利之人

註3：若董事、總經理及副總經理有領取員工紅利(含股票紅利及現金紅利)者，除填列附表一之二外，另應再填列本表。

(四)分別比較說明本公司及合併報表所有公司於最近二年度支付本公司董事、監察人、總經理及副總經理酬金總額占稅後純益比例之分析並說明給付酬金之政策、標準與組合、訂定酬金之程序及與經營績效之關聯性。

1. 本公司於最近二年度支付本公司董事、監察人、總經理及副總經理酬金總額占稅後純益比例之分析

職稱	97 年度		96 年度本公司及合併 報表內所有公司
	本公司	合併報表內 所有公司	
董事	(1.89)%	(2.08)%	12.90%
監察人			
總經理及副總經理			

2. 本公司給付酬金之政策、標準與組合、訂定酬金之程序及與經營績效之關聯性
本公司支給董事及監察人之報酬，依其對本公司營運參與之程度及貢獻之價值，並參酌國內外業界水準，授權由董事會議定之。

本公司支給經理人之報酬，項目包括本薪、職等加給及獎金等，由董事會授權董事長參酌其所擔任工作性質、責任，並考量其學歷、經歷、技能、潛能發展等因素核決辦理。

員工紅利金額經股東會決議後，依員工之工作績效、年資、職等及特殊貢獻等決定個別員工應發放之紅利數。

三、公司治理運作情形
 (一)董事會運作情形

最近年度董事會開會 12 次，董事監察人出席情形如下：

職稱	姓名(註 1)	實際出(列)席次數 B	委託出席次數	實際出(列)席率(%) 【B/A】(註 2)	備註
董事長	羅輝龍	12	0	100.00	連任
董事	邱秋林	9	0	75.00	連任
董事	駱秋香	11	0	91.67	連任
董事	王坤鈿	11	0	91.67	連任
董事	林信祐	2	1	16.67	連任
董事	羅秋香	7	0	58.33	連任
董事	王清忠	8	0	66.67	連任
監察人	陳健基	7	0	77.78	新任
監察人	黃國杰	2	0	22.22	新任
監察人	陳月娥	0	0	0.00	舊任
監察人	魏弘毅	2	0	66.67	舊任

其他應記載事項：
 一、證交法第 14 條之 3 所列事項暨其他經獨立董事反對或保留意見且有紀錄或書面聲明之董事會議決事項，應敘明董事會日期、期別、議案內容、所有獨立董事意見及公司對獨立董事意見之處理：無。
 二、董事對利害關係議案迴避之執行情形，應敘明董事姓名、議案內容、應利益迴避原因以及參與表決情形：無。
 三、當年度及最近年度加強董事會職能之目標（例如設立審計委員會、提昇資訊透明度等）與執行情形評估：無。
 註：本公司於民國 97 年 5 月 16 日改選董事及監察人，改選前後董事會召開次數分別為 3 次及 9 次。

註 1：董事、監察人屬法人者，應揭露法人股東名稱及其代表人姓名。

註 2：(1)年度終了日前有董事監察人離職者，應於備註欄註明離職日期，實際出(列)席率(%)則以其在職期間董事會開會次數及其實際出(列)席次數計算之。

(2)年度終了日前，如有董事監察人改選者，應將新、舊任董事監察人均予以填列，並於備註欄註明該董事監察人為舊任、新任或連任及改選日期。實際出(列)席率(%)則以其在職期間董事會開會次數及其實際出(列)席次數計算之。

(二)1. 審計委員會運作情形：本公司未設置審計委員會。

2. 監察人參與董事會運作情形：

最近年度董事會開會 12 次 (A)，列席情形如下：

職稱	姓名	實際列席次數(B)	實際列席率(%) (B/A)(註) (註1)	備註
監察人	陳健基	7	77.78	新任
監察人	黃國杰	2	22.22	新任
監察人	陳月娥	0	0.00	舊任
監察人	魏弘毅	2	66.67	舊任

其他應記載事項：

一、監察人之組成及職責：

(一) 監察人與公司員工及股東之溝通情形(例如溝通管道、方式等)：
監察人認為必要時得隨時與公司員工及股東直接聯絡對談。

(二) 監察人與內部稽核主管及會計師之溝通情形(例如就公司財務、業務狀況進行溝通之事項、方式及結果等)：
本公司監察人得隨時調查公司業務及財務狀況，並得請董事會或經理人提出報告，必要時再與會計師聯絡；內部稽核主管定期向監察人呈報稽核報告。

二、監察人列席董事會如有陳述意見，應敘明董事會日期、期別、議案內容、董事會決議結果以及公司對監察人陳述意見之處理：無

註、本公司於民國 97 年 5 月 16 日改選董事及監察人，改選前後董事會召開次數分別為 3 次及 9 次。

註 1：

- * 年度終了日前有監察人離職者，應於備註欄註明離職日期，實際列席率(%)則以其在職期間實際列席次數計算之。
- * 年度終了日前，有監察人改選者，應將新、舊任監察人均予以填列，並於備註欄註明該監察人為舊任、新任或連任及改選日期。實際列席率(%)則以其在職期間實際列席次數計算之。

(三)公司治理運作情形及其與上市上櫃公司治理實務守則差異情形及原因：

項目	運作情形	與上市上櫃公司治理實務守則差異情形及原因
<p>一、公司股權結構及股東權益</p> <p>(一)公司處理股東建議或糾紛等問題之方式</p> <p>(二)公司掌握實際控制公司之主要股東及主要股東之最終控制者名單之情形</p> <p>(三)公司建立與關係企業風險控管機制及防火牆之方式</p>	<p>運作情形</p> <p>(一)本公司設有發言人制度，妥善處理股東建議或糾紛等問題。</p> <p>(二)本公司可掌握實際控制公司之主要股東及主要股東之最終控制者名單；並依證券交易法之規定定期申報董事監察人及大股東之持股。</p> <p>(三)本公司轉投資事項處理係依本公司「對子公司監控作業辦法」、「內部控制制度」、「內部稽核制度」及相關法令規定辦理。</p>	<p>無顯著差異。</p>
<p>二、董事會之組成及職責</p> <p>(一)公司設置獨立董事之情形</p> <p>(二)定期評估簽證會計師獨立性之情形</p>	<p>(一)本公司無設置獨立董事，惟本公司董事皆能依法令章程或股東會決議行使職權。</p> <p>(二)本公司已依規定評估之。</p>	<p>(一)本公司尚未設置獨立董事。</p> <p>(二)本公司將依照法令規定或實際必要之考量時，則爰「上市上櫃公司治理實務守則」及相關法令辦理。</p>
<p>三、建立與利害關係人溝通管道之情形</p>	<p>本公司有發言人及代理發言人擔任公司溝通管道。</p>	<p>無顯著差異。</p>
<p>四、資訊公開</p> <p>(一)公司架設網站，揭露財務業務及公司治理資訊之情形</p> <p>(二)公司採行其他資訊揭露之方式(如架設英文網站、指定專人負責公司資訊之蒐集及揭露、落實發言人制度、</p>	<p>(一)本公司依規定定期及不定期於公開資訊觀測站申報各項財務、業務資訊。</p> <p>(二)本公司有專人負責部門負責公司各項資訊之蒐集及發佈，並已依規定設置並報備發言人相關資料。</p>	<p>無顯著差異。</p>

項目	運作情形	與上市上櫃公司治理實務守則差異情形及原因
法人說明會過程放置公司網站等)		
五、公司設置提名或薪酬委員會等 功能委員會之運作情形	本公司目前無設立提名或薪酬委員會等功能力員會。	如有法令或實際必要之考量時，則爰「上市上櫃公司治理實務守則」及相關法令辦理。
六、公司如依據「上市上櫃公司治理實務守則」訂有公司治理實度，但已有完備之內控制度及各項管理辦法，並已確實執行，控管功能尚稱健全。 七、其他有助於瞭解公司治理運作情形之重要資訊(如員工權益、僱員關懷、投資者關係、供應關係、利害關係人之權利、董事及監察人進修之情形、風險管理政策及風險衡量標準之執行情形、客戶政策之執行情形、公司為董事及監察人購買責任保險之情形等)： 1. 本公司一向以誠信對待員工，如團體保險、年度教育訓練規劃、按月提撥退休準備金、設立員工餐廳、提供舒適員工宿舍等。 2. 本公司於民國八十九年七月經新竹縣政府勞工局核准設立職工福利委員會，透過員工選舉產生之福利委員會運作，辦理各項福利事項，進而促進勞資間之關係更和諧。 3. 面對供應商皆保持互助良好關係，當利害關係人之合法權益受到侵害時，本公司將秉誠信原則妥適處理。 4. 董事及監察人進修之情形：本公司並未強制要求董事及監察人進修專業知識課程。 5. 風險管理政策及風險衡量標準之執行情形：不適用(證券商適用)。 6. 客戶政策之執行情形：不適用(證券商適用)。 7. 公司為董事及監察人購買責任保險之情形：無。	如有法令或實際必要之考量時，則爰「上市上櫃公司治理實務守則」及相關法令辦理。	
八、如有公司自評報告或委託其他專業機構之公司自評報告者，應敘明其自評(或委外評鑑)結果、主要缺失(或建議)事項及改善情形；	本公司基於各單位查核正未發現重大缺失，依規定出具包括知悉營運之效果及效率目標達成之程度、財務報導之可靠性及相關法令之遵循法令部分採全部法令的內部控制制度設計及執行均有效之九十七年度內控聲明書，送請董事會同意。	如有法令或實際必要之考量時，則爰「上市上櫃公司治理實務守則」及相關法令辦理。
註一：董事及監察人進修之情形，參考臺灣證券交易所股份有限公司所發布之「上市上櫃公司董事、監察人進修推行要點參考範例」之規定。		
註二：如為證券商、證券投資信託事業、證券投資顧問事業及期貨業者，應敘明風險管理政策、風險衡量標準及保護消費者或客戶政策之執行情形。		
註三：所稱公司自評報告，係指依據公司自評項目，由公司自行評估並說明，各自評項目中目前公司運作及執行情形之報告。		

(四)履行社會責任情形：

本公司持續推動供應商提供聲明，保證其產品不含對環境有害之禁用物質，確保產品符合客戶與歐盟對電子產品所列禁用物質(RoHS)法令的要求。

(五)公司如有訂定公司治理守則及相關規章者，應揭露其查詢方式：不適用。

(六)其他足以增進對公司治理運作情形之瞭解的重要資訊，得一併揭露：無。

(七)內部控制制度執行狀況

1. 內部控制聲明書

太空梭高傳真資訊科技股份有限公司

內部控制制度聲明書

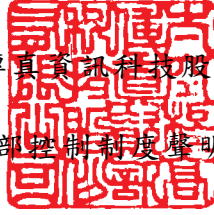

日期：98年4月27日

本公司民國97年1月1日至97年12月31日之內部控制制度，依據自行檢查的結果，謹聲明如下：

- 一、本公司確知建立、實施和維護內部控制制度係本公司董事會及經理人之責任，本公司業已建立此一制度。其目的係在對營運之效果及效率(含獲利、績效及保障資產安全等)、財務報導之可靠性及相關法令之遵循等目標之達成，提供合理的確保。
- 二、內部控制制度有其先天限制，不論設計如何完善，有效之內部控制制度亦僅能對上述三項目標之達成提供合理的確保；而且，由於環境、情況之改變，內部控制制度之有效性可能隨之改變。惟本公司之內部控制制度設有自我監督之機制，缺失一經辨認，本公司即採取更正之行動。
- 三、本公司係依據「公開發行公司建立內部控制制度處理準則」(以下簡稱「處理準則」)規定之內部控制制度有效性之判斷項目，判斷內部控制制度之設計及執行是否有效。該「處理準則」所採用之內部控制制度判斷項目，係為依管理控制之過程，將內部控制制度劃分為五個組成要素：1. 控制環境，2. 風險評估，3. 控制作業，4. 資訊及溝通，及5. 監督。每個組成要素又包括若干項目。前述項目請參見「處理準則」之規定。
- 四、本公司業已採用上述內部控制制度判斷項目，檢查內部控制制度之設計及執行的有效性。
- 五、本公司基於前項檢查結果，認為本公司上開期間的內部控制制度(含對子公司之監督與管理)，包括知悉營運之效果及效率目標達成之程度、財務報導之可靠性及相關法令之遵循有關的內部控制制度等之設計及執行係屬有效，其能合理確保上述目標之達成。
- 六、本聲明書將成為本公司年報及公開說明書之主要內容，並對外公開。上述公開之內容如有虛偽、隱匿等不法情事，將涉及證券交易法第二十條、第三十二條、第一百七十一條及第一百七十四條等之法律責任。
- 七、本聲明書業經本公司民國98年4月27日董事會通過，出席董事6人中，有0人持反對意見，餘均同意本聲明書之內容，併此聲明。

太空梭高傳真資訊科技股份有限公司

董事長：羅輝龍 簽章



總經理：羅輝龍 簽章



2. 委託會計師專案審查內部控制制度者，應揭露會計師審查報告：無。

(八)最近年度及截至年報刊印日止公司及其內部人員依法被處罰、公司對其內部人員違反內部控制制度規定之處罰、主要缺失與改善情形：無。

(九)最近年度及截至年報刊印日止股東會及董事會之重要決議

股東會/董事會	日期	重要決議
股東會		
97年股東會	97年5月16日	經主席徵詢全體出席股東無異議照案通過議案如下： 1. 96年度營業報告、財務報告 2. 修訂本公司『董事會議事規則』報告。 3. 96年度盈餘分派案。 4. 辦理盈餘及員工紅利轉增資發行新股案。 5. 修訂本公司章程部分條文案。 6. 改選董事暨監察人案。 7. 解除董事競業禁止案。
董事會		
第10屆第28次	97年2月23日	1. 擬修訂本公司『董事會議事規則』案。 2. 擬改選董事暨監察人案。 3. 解除本公司第11屆新任董事競業禁止案：擬解除當選之新任董事競業禁止案。 4. 擬訂本公司97年股東常會召開日期、地點、議程及相關事宜。
第10屆第29次	97年4月1日	1. 本公司96年度決算表冊。 2. 擬具本公司96年度盈餘分派案。 3. 編製96年度內部控制制度聲明書案。 4. 本公司擬辦理現金增資發行新股。 5. 本公司擬發行國內第二次有擔保轉換公司債。 6. 本公司因營運週轉之需要，擬向金融機構申貸營運資金融資額度。 7. 辦理盈餘及員工紅利轉增資發行新股案。 8. 修訂本公司章程部分條文案。 9. 擬訂本公司97年股東常會召開日期、地點、議程及相關事宜。
第10屆第30次	97年4月28日	1. 本公司民國97年第一季各項財務報表。 2. 本公司民國97年第一季合併各項財務報表。 3. 本公司因營運週轉之需要，擬向金融機構申貸營運週轉資金融資額度。

股東會/董事會	日期	重要決議
第 11 屆第 1 次	97 年 5 月 16 日	本公司董事長選舉案。
第 11 屆第 2 次	97 年 5 月 29 日	1. 擬訂定盈餘轉增資配股基準日暨現金股利分派基準日及其他相關事宜。 2. 擬訂定現金增資認股基準日及實際發行價格。 3. 更換電線事業處總經理乙案。
第 11 屆第 3 次	97 年 7 月 3 日	1. 本公司 97 年第二次有擔保轉換公司債延長募集期間事宜。 2. 為本公司營運週轉之需要，經向銀行申貸如說明之營運週轉金融資額度並經核貸在案。
第 11 屆第 4 次	97 年 8 月 22 日	1. 本公司民國 97 年上半年度財務報告。 2. 本公司民國 97 年上半年度合併財務報告。 3. 董監事酬勞支領辦法。 4. 員工紅利分配辦法。
第 11 屆第 5 次	97 年 9 月 1 日	本公司 97 年國內第二次有擔保轉換公司債修訂發行及轉換辦法事宜。
第 11 屆第 6 次	97 年 10 月 27 日	1. 擬撤銷國內第二次有擔保轉換公司債發行。 2. 本公司實施買回庫藏股相關事宜。 3. 本公司民國 97 年前三季各項財務報表。 4. 本公司民國 97 年前三季合併各項財務報表。 5. 擬更改本公司經由第三地區投資事業間接在大陸地區投資蘇州太空梭電腦線材有限公司投資架構。 6. 為本公司營運週轉之需要，擬向銀行申請貸款。
第 11 屆第 7 次	97 年 12 月 25 日	1. 擬訂定本公司「九十八年度稽核計劃」案。 2. 擬訂註銷本公司第一次買回庫藏股份之減資基準日事宜。 3. 討論本公司九十四年私募股票解除限制暨上市案。
第 11 屆第 8 次	98 年 3 月 24 日	1. 97 年買回庫藏股執行情形報告。 2. 修訂 98 年健全營運計畫執行情形報告。 3. 修訂本公司章程部分條文案。 4. 修訂本公司「背書保證作業程序」案。 5. 修訂本公司「資金貸與他人作業程序」案。 6. 擬訂本公司 98 年股東常會召開日期、地點、議程及股東提案權等相關事宜。

股東會/董事會	日期	重要決議
第 11 屆第 9 次	98 年 4 月 27 日	1. 本公司 97 年度決算表冊。 2. 擬具本公司 97 年度盈虧撥補案。 3. 編製 97 年度內部控制制度聲明書案。 4. 本公司民國 98 年第一季暨合併各項財務報表。 5. 修訂本公司「內部控制制度」案。 6. 修訂本公司『董事會議事規則』部分條文案。 7. 本公司擬辦理減資彌補虧損案。 8. 擬修訂本公司 98 年股東常會議程等相關事宜。 9. 為本公司營運週轉之需要，擬向銀行申請貸款。 10. 延續本公司董事及監察人於任期內購買責任險。

(十)最近年度及截至年報刊印日止董事或監察人對董事會通過重要決議有不同意見且有紀錄或書面聲明者：無。

(十一)最近年度及截至年報刊印日止，與財務報告有關人士（包括董事長、總經理、會計主管及內部稽核主管等）辭職解任情形之彙總：無此情形。

四、會計師公費資訊

- (一)給付簽證會計師、簽證會計師所屬事務所及其關係企業之非審計公費占審計公費之比例達四分之一以上者：無。
- (二)更換會計師事務所且更換年度所支付之審計公費較更換前一年度之審計公費減少者：無。
- (三)審計公費較前一年度減少達百分之十五以上者：無。

五、更換會計師資訊

(一)關於前任會計師：

更換日期	民國九十六年十二月二十日經董事會通過		
更換原因及說明	為配合立本台灣聯合會計師事務所內部工作調整之需求，擬適度調整簽證會計師，本公司民國九十六年前三季財務報表簽證會計師許坤錫、張書成，於民國九十六年度財務報表起擬變更為劉克宜、張書成會計師。		
說明係委任人或會計師終止或不接受委任	當事人	會計師	委任人
	情況		
	主動終止委任 不再接受(繼續)委任		
最新兩年內簽發無保留意見以外之查核報告書意見及原因	不適用		
與發行人有無不同意見	有	會計原則或實務	
		財務報告之揭露	
		查核範圍或步驟	
		其他	
	無	說明：不適用	
其他揭露事項(本準則第十條第五款第一目第四點應加以揭露者)	不適用		

(二)關於繼任會計師

事務所名稱	不適用
會計師姓名	不適用
委任之日期	不適用
委任前就特定交易之會計處理方法或會計原則及對財務報告可能簽發之意見諮詢事項及結果	不適用
繼任會計師對前任會計師不同意見事項之書面意見	不適用

(三)前任會計師對本準則第10條第5款第1目及第2目之3事項之復函：
不適用。

六、公司之董事長、總經理、負責財務或會計事務之經理人，最近一年內曾任職於簽證會計師所屬事務所或其關係企業者，應揭露其姓名、職稱及任職於簽證會計師所屬事務所或其關係企業之期間：無。

七、最近年度及截至年報刊印日止，董事、監察人、經理人及持股比例超過百分之十之股東股權移轉及股權質押變動情形。股權移轉或股權質押之相對人為關係人者，應揭露該相對人之姓名、與公司、董事、監察人、持股比例超過百分之十股東之關係及所取得或質押股數

1. 董事、監察人、經理人及大股東股權變動情形 單位：股

職稱(註1)	姓名	97年度		當年度截至4月17日止	
		持有股數增(減)數	質押股數增(減)數	持有股數增(減)數	質押股數增(減)數
董事	王坤鈿	2,664,000	—	—	—
董事之配偶	黃金章	(169,000)	—	—	—
董事之配偶	陳月娥	(351,000)	—	—	—
監察人	黃國杰	142,000	—	—	—
董事	羅輝龍	(6,335)	3,692,093	(140,000)	1,200,000

註1：持有公司股份總額超過百分之十股東應註明為大股東，並分別列示。

註2：上列異動股數僅針對一般交易(不含私募增資及減資)。

2. 股權移轉資訊：無。

3. 股權質押資訊

姓名(註1)	質押變動原因(註2)	變動日期	交易相對人	交易相對人與公司、董事、監察人及持股比例超過百分之十股東之關係	股數	持股比率	質押比率	質借(贖回)金額
羅輝龍	設質	97/7/7	大眾商業銀行股份有限公司新竹分行	無	500,000	4.45	10.22	5,000,000
羅輝龍	設質	97/7/16	大眾商業銀行股份有限公司新竹分行	無	1,492,093	13.29	30.50	14,920,930
羅輝龍	設質	97/7/31	大眾商業銀行股份有限公司新竹分行	無	200,000	1.78	4.09	2,000,000
羅輝龍	設質	97/9/8	大眾商業銀行股份有限公司新竹分行	無	300,000	2.67	6.13	3,000,000
羅輝龍	設質	97/9/15	大眾商業銀行股份有限公司新竹分行	無	500,000	4.45	10.22	5,000,000
羅輝龍	設質	97/12/30	大眾商業銀行股份有限公司新竹分行	無	700,000	6.24	14.31	7,000,000
羅輝龍	設質	98/2/6	大眾商業銀行股份有限公司新竹分行	無	1,200,000	10.69	24.53	12,000,000

註1：係填列公司董事、監察人、經理人及持股比例超過百分之十股東姓名。

註2：係填列質押或贖回。

八、持股比例占前十大股東間互為財務會計準則公報第六號關係人關係之資訊

姓名(註1)	本人持有股份		配偶、未成年子女持有股份		利用他人名義合計持有股份		前十大股東相互間具有財務會計準則公報第六號關係人或為配偶、二親等以內之親屬關係者，其名稱或姓名及關係。(註3)		備註
	股數	持股比例	股數	持股比例	股數	持股比例	名稱(或姓名)	關係	
駱秋香	14,719,575	7.98	13,347,020	7.24	—	—	王坤鈿	夫妻	—
王坤鈿	13,347,020	7.24	14,719,575	7.98	—	—	駱秋香 紅帥工業股份有限公司	夫妻 負責人	—
羅輝龍	11,083,836	6.01	85,731	0.05	—	—	羅秋香	姐弟	—
紅帥工業股份有限公司 代表人：王坤鈿	9,689,957	5.25	—	—	—	—	王坤鈿	負責人	—
實英實業股份有限公司 代表人：邱秋林	8,981,662	4.87	—	—	—	—	無	無	—
久聯投資股份有限公司 代表人：林信祐	5,923,916	3.21	—	—	—	—	無	無	—
吳宣修	5,000,943	2.71	—	—	—	—	無	無	—
羅秋香	4,880,216	2.65	—	—	—	—	羅輝龍	姐弟	—
黃國杰	4,529,804	2.46	—	—	—	—	無	無	—
第一創業投資股份有限公司 代表人：江金德	4,103,560	2.23	—	—	—	—	無	無	—

註1：應將前十名股東全部列示，屬法人股東者應將法人股東名稱及代表人姓名分別列示。

註2：持股比例之計算係指分別以自己名義、配偶、未成年子女或利用他人名義計算持股比例。

註3：將前揭所列示之股東包括法人及自然人，應揭露彼此間之關係。

九、公司、公司之董事、監察人、經理人及公司直接或間接控制之事業對同一轉投資事業之持股數，並合併計算綜合持股比例

綜合持股比例

單位：仟股；%

轉投資事業(註)	本公司投資		董事、監察人、經理人及直接或間接控制事業之投資		綜合投資	
	股數	持股比例	股數	持股比例	股數	持股比例
新加坡太空梭電線有限公司	22,066	100%	—	—	22,066	100%
SPACE SHUTTLE HI-TECH CO., LTD.	10,000	100%	—	—	10,000	100%
S. SHI-TEC 有限會社	—	100%	—	—	—	100%
香港太空梭電線有限公司	103,221	100%	—	—	103,221	100%
東莞中鉅資訊光電有限公司	—	50%	—	—	—	50%
蘇州太空梭電腦線材有限公司	—	100%	—	—	—	100%

註：係公司之長期投資。

肆、募集情形

一、資本及股份
(一)股本來源

98年3月31日

年 月	發行 價格 (元)	核定股本		實收股本		備註		
		股 數 (仟股)	金 額 (仟元)	股 數 (仟股)	金 額 (仟元)	股本來源	現金以外 之財產抵 充股款者	其他
74.10	10	200	2,000	200	2,000	設立股本	無	—
77.04	10	1,000	10,000	1,000	10,000	現金增資 8,000,000 元	無	—
78.04	10	4,000	40,000	4,000	40,000	現金增資 30,000,000 元	無	—
83.07	10	9,500	95,000	9,500	95,000	現金增資 55,000,000 元	無	—
84.07	10	19,500	195,000	19,500	195,000	現金增資 100,000,000 元	無	—
85.07	10	39,500	395,000	39,500	395,000	現金增資 200,000,000 元	無	—
86.07	10	90,000	900,000	58,000	580,000	現金增資 185,000,000 元	無	—
87.07	10	90,000	900,000	80,000	800,000	盈餘轉增資 72,500,000 元 資本公積轉增資 43,500,000 元 現金增資 104,000,000 元	無	87.07.10. 台財證 (一)第 58924 號函核准
88.07	10	125,000	1,250,000	92,500	925,000	盈餘轉增資 120,000,000 元 員工紅利轉增 5,000,000 元	無	88.06.22. 台財證 (一)第 57169 號
89.07	10	150,000	1,500,000	107,000	1,072,000	盈餘轉增資 138,750,000 元 員工紅利轉增 8,250,000 元	無	89.06.27. 台財證 (一)第 55191 號函
90.09	10	250,000	2,500,000	150,000	1,500,000	盈餘轉增資 160,800,000 元 員工紅利轉增 8,000,000 元 現金增資 259,200,000 元	無	90.06.08. 台財證 (一)第 133886 號
91.09	10	250,000	2,500,000	157,758	1,577,580	盈餘轉增資 75,000,000 元 員工紅利轉增資 2,580,000 元	無	91.07.05. 台財證 (一)第 0910136867 號
92.08	10	250,000	2,500,000	196,807	1,968,072	盈餘轉增資 80,561,540 元 可轉換公司債轉換 30,993 仟股	無	92.07.01. 台財證 (一)第 0920129115 號
93.03	10	250,000	2,500,000	231,405	2,314,050	可轉換公司債轉換 34,598 仟股	無	—
93.08	10	350,000	3,500,000	232,024	2,320,240	核定資本額增資 100,000 仟股 可轉換公司債轉換 619 仟股	無	—
94.11	10	350,000	3,500,000	234,704	2,347,044	可轉換公司債轉換 2,680,842 股	無	94.11.10. 經授商字 第 09401217970 號函
94.11	10	350,000	3,500,000	334,704	3,347,044	私募現金增資 1,000,000,000 元	無	94.11.15. 經授商字 第 09401218990 號函
95.01	10	420,000	4,200,000	363,795	3,637,953	私募現金增資 290,909,090 元	無	95.01.26. 經授商字 第 09501004720 號函
95.04	10	420,000	4,200,000	328,840	3,288,403	私募現金增資 350,000,000 元 減資 699,549,800 元	無	95.04.11 經授商字 第 09501064410 號函
95.09	10	420,000	4,200,000	216,929	2,169,293	減資 1,119,109,540 元	無	95.09.08 經授商字 第 09501203150 號函
95.12	10	420,000	4,200,000	244,929	2,449,293	私募現金增資 280,000,000 元	無	95.12.12 經授商字 第 09501276330 號函
96.09	10	420,000	4,200,000	167,877	1,678,771	減資 770,522,830 元	無	96.09.04 經授商字 第 09601214300 號函
97.07	10	420,000	4,200,000	173,307	1,733,074	盈餘轉增資 54,303,130 元	無	97.07.21 經授商字 第 09701175490 號函

年 月	發行價格 (元)	核定股本		實收股本		備註		
		股數 (仟股)	金額 (仟元)	股數 (仟股)	金額 (仟元)	股本來源	現金以外 之財產抵 充股款者	其他
97.08	10	420,000	4,200,000	193,307	1,933,074	現金增資 200,000,000 元	無	97.08.07 經授商字第 09701197960 號函
98.01	10	420,000	4,200,000	184,468	1,844,684	註銷庫藏股減資 88,390,000 元	無	98.01.19 經授商字第 09701331570 號函

(二)股本種類

98年4月17日 單位：股

股 份 種 類	核 定 股 本				未發行股份	合 計	備註
	流通在外股份(註)			小計			
	已上市	未上市(註1)					
記名式普通股	137,458,137	47,010,272	184,468,409	235,531,591	420,000,000	上市	

註1:係指私募普通股股票。

(三)股東結構

98年4月17日

股東結構	政府機構	金融機構	其他法人	外國機構 及外人	個 人	合 計
數量						
人 數	0	2	30	24	13,306	13,362
持有股數	0	352	29,276,033	1,262,736	153,929,288	184,468,409
持 股 比 例	0.00%	0.00%	15.87%	0.68%	83.45%	100.00%

(四)股權分散情形

(每股面額 10 元)

98年4月17日

持股分級	股東人數	持有股數	持股比例
1 至 999	7,809	2,238,025	1.21%
1,000 至 5,000	3,549	8,330,583	4.52%
5,001 至 10,000	901	6,445,402	3.49%
10,001 至 15,000	349	4,276,669	2.32%
15,001 至 20,000	168	2,930,268	1.59%
20,001 至 30,000	186	4,443,322	2.41%
30,001 至 50,000	164	6,192,213	3.35%
50,001 至 100,000	115	8,057,056	4.37%
100,001 至 200,000	50	6,693,442	3.63%
200,001 至 400,000	21	5,578,591	3.02%
400,001 至 600,000	18	8,888,954	4.82%
600,001 至 800,000	2	1,224,052	0.66%
800,001 至 1,000,000	3	2,610,003	1.42%
1,000,001 以上自行 視實際情況分級	27	116,559,829	63.19%
合 計	13,362	184,468,409	100.00%

(五)主要股東名單

主要股東名稱	股 份	持 有 股 數	持 股 比 例
駱秋香		14,719,575	7.98
王坤鈿		13,347,020	7.24
羅輝龍		11,083,836	6.01
紅帥工業股份有限公司		9,689,957	5.25
實英實業股份有限公司		8,981,662	4.87
久聯投資股份有限公司		5,923,916	3.21
吳宣修		5,000,943	2.71
羅秋香		4,880,216	2.65
黃國杰		4,529,804	2.46
第一創業投資股份有限公司		4,103,560	2.23

(六)最近二年度每股市價、淨值、盈餘及股利資料

單位：新台幣元/仟股

項 目		年 度	96 年	97 年	當年度截至 98年3月31日(註8)
每股市價 (註1)	最 高		17.40	12.00	5.88
	最 低		5.60	4.33	3.54
	平 均		10.12	7.83	4.71
每股淨值 (註2)	分 配 前		10.94	7.71	7.99
	分 配 後		10.50	—	—
每股盈餘	加權平均股數		226,337	182,202	184,468
	每股盈餘 (註3)	調整前	0.67	(2.81)	0.19
		調整後	0.64	—	—
每股股利	現金股利		0.4	—	—
	無償配股	盈餘配股	0.3	—	—
		資本公積配股	—	—	—
	累積未付股利(註4)		—	—	—
投資報酬分析	本益比(註5)		15.10	(2.79)	24.79
	本利比(註6)		25.30	—	—
	現金股利殖利率(註7)		3.95	—	—

*若有以盈餘或資本公積轉增資配股時，並應揭露按發放之股數追溯調整之市價及現金股利資訊。

註 1：列示各年度普通股最高及最低市價，並按各年度成交值與成交量計算各年度平均市價。

註 2：請以年底已發行之股數為準並依據次年度股東會決議分配之情形填列。

註 3：如有因無償配股等情形而須追溯調整者，應列示調整前及調整後之每股盈餘。

註 4：權益證券發行條件如有規定當年度未發放之股利得累積至有盈餘年度發放者，應分別揭露截至當年度止累積未付之股利。

註 5：本益比＝當年度每股平均收盤價／每股盈餘。

註 6：本利比＝當年度每股平均收盤價／每股現金股利。

註 7：現金股利殖利率＝每股現金股利／當年度每股平均收盤價。

註 8：每股淨值、每股盈餘應填列截至年報刊印日止最近一季經會計師查核(核閱)之資料；其餘欄位應填列截至年報刊印日止之當年度資料。

(七)股利政策及執行狀況：

1、公司章程所訂之股利政策：

本公司產業生命週期正處於穩定成長期，股利政策將配合公司目前及未來投資環境、產業競爭狀況、資本預算及資金需求規劃，以求永續經營。

2、分派條件及時機：

(1)本公司每年度決算如有盈餘，除先彌補以往年度虧損外，應於完納稅捐後，先提存百分之十法定盈餘公積及按法令規定提列特別盈餘公積，如尚有盈餘加計以往年度累積未分配盈餘，提撥全部或一部作為可供分配盈餘，由董事會擬具盈餘分派案，提請股東會決議後，依下列比率分配之。

(2)董事、監察人酬勞百分之五(含)以下。

(3)員工紅利百分之五(含)至百分之十(含)。

(4)餘額為股東紅利。

3、股利種類：

公司現金股利及股票股利之分配比例，將考量未來發展之資金需求及獲利狀況調整發放，以求公司永續、穩健之經營發展，盈餘之分配以現金股利之方式分派，惟股票股利分派之比例以不高於股利總額之百分之五十(50%)為原則。

4、本次股東會擬議股利分配之情形：

本公司於97年度財務決算為累積虧損，經98年4月27日董事會決議通過，無盈餘可供分配。

(八)本次股東會擬議之無償配股對公司營業績效及每股盈餘之影響：

本公司於97年度財務決算為累積虧損，經98年4月27日董事會決議通過，無盈餘可供分配。

(九)員工分紅及董事監察人酬勞：

1、公司章程所載員工分紅及董監酬勞之有關資訊：

依本公司章程第20條所定比例分配，請參閱(七)之說明。

2、董事會通過之擬議配發員工分紅等資訊：

本公司於97年度財務決算為累積虧損，經98年4月27日董事會決議通過，無盈餘可供分配。

3、上年度盈餘用以配發員工紅利及董事、監察人酬勞情形：

項目	股東會決議 實際配發數	原董事會通過 擬議配發數	差異數	差異 原因
一、配發情形				
1. 員工現金紅利	3,930,000	3,930,000	—	—
2. 員工股票紅利				
(1) 股數	394,000	394,000	—	—
(2) 金額	3,940,000	3,940,000	—	—
(3) 占當年底流通在外股數 之比例	0.23%	0.23%	—	—
3. 董監事酬勞	2,624,402	2,624,402	—	—
二、每股盈餘相關資訊				
1. 原每股盈餘	0.67	0.67	—	—
2. 設算每股盈餘	0.62	0.62	—	—

(十)公司買回本公司股份情形：

98年3月31日

買回期次 (註)	第一次(期)
買回目的	維護公司信用及股東權益
買回期間	97/10/29~97/12/10
買回區間價格	3.50~7.92
已買回股份種類及數量	普通股 8,839,000 股
已買回股份金額	48,650,660 元
已辦理銷除及轉讓之股份數量	8,839,000
累積持有本公司股份數量	8,839,000
累積持有本公司股份數量占 已發行股份總數比率(%)	4.57

註：欄位多寡視實際發行次數調整。

二、公司債辦理情形：不適用。

三、特別股、海外存託憑證、員工認股權憑證或併購之辦理情形：不適用。

四、資金運用計畫執行情形：不適用。

伍、營運概況

一、業務內容

(一)業務範圍

1. 所營業務之主要內容：

- (1) 電子零組件製造業
- (2) 資料儲存及處理設備製造業
- (3) 有線通信機械器材製造業
- (4) 電線及電纜製造業
- (5) 機械設備製造業
- (6) 事務機器製造業
- (7) 銅材二次加工業
- (8) 電器批發業
- (9) 精密儀器批發業
- (10) 資訊軟體批發業
- (11) 電子材料批發業
- (12) 電器零售業
- (13) 精密儀器零售業
- (14) 資訊軟體零售業
- (15) 電子材料零售業
- (16) 製造輸出業
- (17) 資訊軟體服務業
- (18) 電子資訊供應服務業
- (19) 除許可業務外，得經營法令非禁止或限制之業務

2. 97年主要產品及營業比重：

產品名稱	3C 產品用線	3C 連接組裝產品	合計
營業比重	66.80%	33.20%	100.0%

3. 本公司目前之商品(服務)項目：

(1) 3C 線材產品

本公司投入線材市場多年，產品包括多心芯線類、VGA 線類、DVI、HDMI、Mini HDMI、LAN Cable、SATA 等各項 3C 產品用線、3C 連接線組裝產品，其各類產品皆係依據客戶需求而生產，因此產品規格種類繁多，其應用範圍相當廣泛，主要係提供資訊、通訊及消費性電子產品使用。隨著通訊、資訊產品的蓬勃發展及各國政府對於相關產業的積極推動及消費市場高品質高規格之需求，近年太空梭積極投入 HDMI、Mini HDMI CABLE & DSC CABLE 業務推廣，已逐漸取得市場及國際大廠之肯定。

(2) 光纖連接器及跳接線

光纖連接器是光纖與光纖及光纖與光學元件或設間接續之元件，通訊市場是一全球成長的產業，對通訊而言，光纖是不可或缺的傳輸線為通訊傳輸之實體介質。光纖連接器市場應用區隔有：電信、數據傳輸網路、有線電視(CATV)、軍事/航空、儀器使用等，由於網際網路的發達，所以成長速度比電信市場為快。光纖通訊有資料傳輸量大、低傳輸損失、免受電磁波干擾、重量輕、省空間及傳輸安全等特性。

4. 計劃開發之新商品(服務)：

面對數位傳輸市場及通訊市場快速變化的環境，太空梭除了不斷在本業上力求精進之外，也更進一步進入環保材料市場，使公司在下一個產業

革命不會缺席。除了堅守本業電腦通訊電線及電線組合的研發外，亦將致力於高附加價值產品的研發。如高傳輸、高精度之3C 產品用線：高解析多媒體數位傳輸連結器系列 HDMI及Mini HDMI，無線通訊用單頻、雙頻天線及高頻用導線，低煙無鹵素線材、CAT-7、符合環保需求的RoHS線材等。另因應2006年以來國際原油價格飆漲，太空梭從2007年中起即與國際節能開發大廠合作開發，節能電錶及太陽能蓄電模組用線，2008年第一季起節能電表已正式量產。

新一代影像顯示介面技術規格之DisplayPort，可將PC和消費電子設備連接到顯示器，也可用於與DVD播放器和遊戲機之間的連接，以及筆記型電腦內部的連接，未來將取代現有DVI和VGA等成為PC標準規格規格。透過DisplayPort介面，能使用達4根訊號線進行各2.7GHz(共10.8GHz)的高速序列傳送。除了影像資料以外，還能夠進行語音資料的傳送，並相容於DPCP的內容版權保護規格。本公司2009年將DisplayPort Cable產品大力推展開發DP Monitor市場。

USB 3.0

USB 協會以於 2008 年發佈最新版 USB 3.0 規範 USB 3.0 是向下相容 USB2.0 特色如下：

1. 保留原有的 USB2.0 傳輸線以完全支援 USB2.0 的傳輸速度(Low-Speed 1.5Mbps/Full-Speed 12Mbps/High-Speed 480Mbps)，並新增了兩對 SDP (Shielded Differential Pair) 以達到新的 SuperSpeed 5Gbps 速度。
2. 2 組差分訊號對線，分別不同方向單工傳輸，使整個介面的資料流成全雙工傳輸。USB 2.0 只有一組差分訊號對線，效率較差。
3. 更好的電源管理機制，比 USB2.0 多支援閒置、暫停、待機等多種模式，可節省不必要的耗電。
4. 支持現有 USB 裝置的驅動及應用軟體，以利於舊有產品的延伸及新產品的研發。
5. 以 A 頭雙向相容的設計，使現有的 USB2.0 裝置完全相容於 USB3.0，以免原有 USB2.0 裝置的投資浪費。

以目前 USB2.0 應用之廣及相關產品之多，USB 3.0 將在市場上展現無限商機，本公司目前已完成 USB3.0 Cable & Assembly 產品開發，09 年將為公司帶來大量訂單。

(二)產業概況

1. 產業之現況與發展

本公司所經營業務主要係從事電腦及其周邊產品、通訊與資訊家電用線材及連接線組裝之生產與銷售，屬於資訊電子工業中重要電子零組件之一環。

電腦連接線方面分為桌上型 PC 及 NB 系列使用線，包括顯示器訊號線、RF 高頻銅軸線、高溫電子線、鍵盤連接線、印表機連接線、滑鼠連接線、網路連接線、磁碟機連接線、監視器連接線及家庭劇院等。

而通訊及資訊家電用之連接線則有免持聽筒電線組、充電器之電線組、大哥大～汽車連動電線組、家用電玩主機、個人數位助理(PDA)之連接線等。本公司產製之連接線大部份被使用於電腦及其週邊設備、通訊設備與資訊家電產品。

97 年太空梭高傳真資訊科技股份有限公司產品營收比例

產品項目	說明	營收比重
線纜	主要用於各類 3C 產品訊號及電源傳輸之用，主要產品種類包括有 VGA、DVI、HDMI、USB 連接線、1394 連接線及應用於 PC、NB、遊戲機、數位相機、MP3 及手機等產品之傳輸線及 Data Cable。	62%
通訊線纜組裝	通訊線纜組裝為各類含線纜之連接器，產品主要應用於 PC、NB、TV、手機、網路週邊設備、遊戲機、MP3 及各類消費性電子產品等。	35%
光纖跳接線	主要應用建構高速網路設施	1%
電源線產品	主要用於各類 3C 產品電源傳輸之用	1%

2009 年前十名年底最期望採購的數位產品為最為矚目的重點市場。

排行	產品	百分比
1	薄型平面 HDTV	35%
2	筆記型電腦	20%
3	數位相機	17%
4	桌上型電腦	14%
5	GPS 裝置	10%
6	手機	10%
7	數位視訊攝錄影機	9%
8	任天堂 Wii	9%
9	索尼 PS3	7%
10	BD 或 HD DVD 播放機	6%

2. 產業上、中、下游之關聯性

資訊科技業為一資本密集之產業，相對其他產業更需擁有高度精密及領先之科技水準，因此此一產業之分工及專業化程度為各行業之冠。台灣資訊業之上、中、下游分工體系相當完整，本公司為線材，連接線專業製造廠商，其位於國內電子產業之中游地位，所影響到的相關聯產業可以說是相當廣泛。茲將相關產業之關聯性圖示如下。

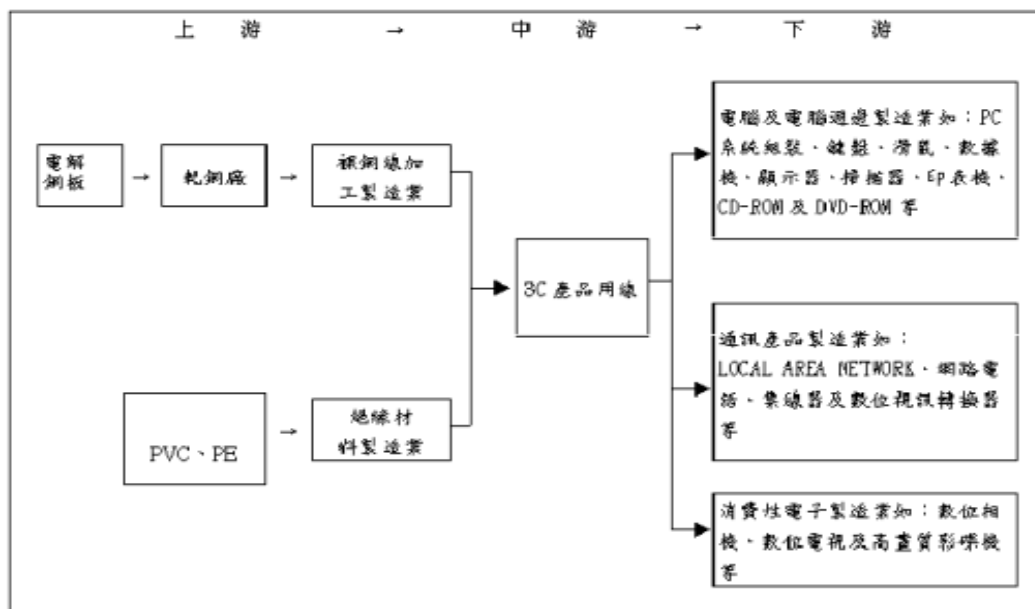

3. 產品之各種發展趨勢及競爭情形

隨著全球資訊業的蓬勃發展、日新月異，未來產品不僅限於著重技術的提升，更以考慮使用者之需求為其發展趨勢，連接線行業與下游產業有高度關聯性，為配合客戶需求、量身製作的接單生產，更為此行業未來主要之走向。以資訊用連接線而言，除需大量生產、降低生產成本以提高競爭力外，研發高速傳輸線組以配合下游新產品開發也是確保市場地位的必要條件，而此種大量生產、持續研發之方式，亦需規模較大之廠家方能有效率的執行，因此，線組行業將漸成為小廠從事小量、多樣化、低層次產品生產，而大廠則在享有大量採購以降低成本及擁有較多研發資源下，從事大量高層次產品生產的產業分工狀態。

由於3C產品用線及其組裝產品應用範圍擴及電腦、通訊、消費性電子等眾多領域，隨著電子產品之推陳出新，如PDP、LCD、MP3、PDA、DVD、Multi-media、STB、Wii、PS3等，勢可造就電子產業另一波高峰。另由於電腦的普及化，及網際網路的快速發展帶來資訊大量流通，造成網路壅塞，頻寬不足，加上全球電信自由化之推波助瀾，促使各國電信業者紛紛大幅擴充網路頻寬，使得各界對頻寬的需求是急劇增加，故未來光通訊市場應可期待。

同時在HDMI(高解析度多媒體介面)連結器製造廠商推出一系列新型適用於DVD播放器、視訊轉換盒和數位電視(LCD-TV, PDP...)等多種消費電子音視訊設備，連接各種未壓縮數位介面的產品。這種HDMI連接器是一種尺寸小、具親和性的連接元件，可提供達5Gbit/s的頻寬傳輸，能藉由此種新介面支援視訊和多聲道音訊。另外，可消除用於連接各種現有A/V系統纜線所帶來的成本、複雜度和混亂問題，並且與DVI標準相容，也就是說對仍使用DVI介面的設備可進行轉換。在清晰視頻即將流行之際，沒有高帶寬的顯示界面是無法立足的。

另外一款DisplayPort問世之初，它可提供的帶寬就高達10.8Gb/s。要知道，HDMI 1.2a的帶寬僅為4.95Gb/s，即便最新發布的HDMI 1.3所提供的帶寬(10.2Gb/s)也稍遜于DisplayPort 1.0。DisplayPort可支持WQXGA+(2560×1600)、QXGA(2048×1536)等分辨率及30/36bit(每原色10/12bit)的色深，充足的帶寬保證了今后大尺寸顯示設備對更高分辨率的需求。

有鑑於此新產品所帶來之商機，本公司於2008年起開始專門研究於開發

及製造，在細間距、高頻及表面黏著等高精密性產品的研發及製造技術上，深受客戶的認同；也因確實掌握到線材開發的核心技術，並在材料的選擇上，都能滿足客戶的需求，未來將持續開發支援更高頻傳輸的產品以提供客戶更良好的解決方案。

(三)技術及研發概況

1. 最近年度研究發展支出：

98年度至3月31日：491仟元

97年度：2,524仟元

2. 民國 97 年研究發展成果：

研發成果概要	研發成果用途
PCI Cable	為顯卡，聲卡，網卡，MODEM 等設備提供了連接界面，工作頻率為 33MHz/66MHz，已試產。
USB 3.0 Cable	USB 新規格，有更高之傳輸速度，及含蓋 Fire wire 功能，待協會認證中。
HDMI 1.4 Cable	適用於更小的 Video 週邊傳輸產品已完成相關認證。
HDMI C TYPE (1.3b) CABLE ASS' Y	30AWG 導體、長度 2.5M 取得協會 1.3b 版本 ATC 認證證書。
DVI to HDMI Adapter	270°C & 90°C 旋轉式設計，適合使用在數位電視、DVD 播放機、機頂盒以及其他數位視產品高頻傳輸介面之轉接。
SPDIF CABLE ASS' Y	用於 SONY DVD 播放機 & AC-3 擴大機，目前訂單已正常量產出貨。
DVI to HDMI Repeater	支持 DVI 與 HDMI 訊號傳輸、並可幫助信號延長 30%。
鋅合金殼 HDMI CABLE ASS' Y	用於消費性市場，28AWG 導體、長度 3.0M 已正常量產出貨。

(3)技術及研發概況

有多年電線生產經驗尤其是高頻類線材的生產，在生產技術上已經比較成熟。公司重視對人才培養，經常邀請一些資深工程師進行說明會，定期舉行周會加大各崗位工程師交流為信息傳遞的時效性準確性提供有利條件。各屆工程師為公司收集的大量的產品開發生產技術參數，這些資料都為以後新產品開發提供了寶貴的借鑑和經驗。為新產品開發成功率和降低損耗提供了可靠保障。

目前研發技術的概況：

- a. 高頻線的設計開發技術比較成熟，目前測試最高頻率的線才 USB3.0 已經開發成功，測試頻率達 7.5GHz。正在著手開發的新產品 SFP 測試頻率達 10GHz，相信經過各部門協調配合也會成功。
- b. 新材料研究與開發，隨環保意識的加強，關注環境，關注健康的意識日

益增長，環保材料的開發已成品市場競爭的必然。在這方面我們的無鹵材料也取得了很大程度的發展。

- c. 儀器設備齊全，為線材開發提供有利設計依據，為生產品質提供了重要保障。

(四)長、短期業務發展計劃

1. 短期業務發展計劃:

- (1) 建立以台灣為主體的統銷中心，再加上海外的生產基地，以量產規模及成本優勢，以維持競爭力，確保訂單之持續成長。
- (2) 運用已研發投產之完整系列產品，提供給客戶完善之售前及售後服務，爭取更多國際大廠訂單，提昇市場占有率。
- (3) 因應日益增加的環保需求，本公司已完成符合 RoHS 及取得 Sony 認證之製造流程的生產線，並開發出符合 RoHS & GP 標準的產品。
- (4) 建構 MQA(全公司品質管理)系統，以改善管理體質，確保品質零缺點，並提昇企業競爭力。

2. 長期業務發展計劃:

- (1) 配合眾多 OEM 大廠在大陸華東擴大經營之需求，加速大陸蘇州廠的線材廠的建置，以達產業之垂直整合，提高競業門檻和產品競爭力。
- (2) 因應華南地區勞動條件法規日異嚴苛，積極評估內地設廠之可行性評估，以爭取量大 OEM 客戶訂單為主，擴大營業額，確保及提升市場佔有率。
- (3) 評估汰換老舊設備，擴充高精密化之生產設備、檢測儀器及模(治)具設備，提高生產效率及品質。
- (4) 就公司現有核心產品(AC/DC)，擴大使用領域，及產品規格之齊全(深度)，持續開發高附加價值產品，維持市場競爭優勢。
- (5) 與國際大廠建立長期策略聯盟關係，擴展全球化行銷領域。
- (6) 開發非 IT 產業如醫療工業, 汽車工業用線, 以擺脫 IT 產業同業低利潤之競爭。

二、市場及產銷概況

(一)市場分析

1、主要產品銷售地區、市場佔有率：

本公司目前產品以外銷市場為主，內銷市場為輔。由於太空梭擁有優良研發團隊，領先同業開發配合產業趨勢之新產品，並與客戶之業務往來關係良好，且保持產品品質優良，獲得客戶長期信賴，因此業務都能穩定成長與發展。97 年度內銷市場之比率為 0.82%，外銷市場之比率則為 99.18%，其中對亞洲地區之銷售佔總外銷比率為 82.46%，北美洲地區之銷售佔總外銷比率為 8.97%，歐盟地區之銷售佔總外銷比率為 8.57%。

2、市場未來之供需狀況

- (1) 由於本公司所生產之連接線主要應用於電腦及其週邊設備與通訊設備與資訊家電產品，市調機構 Gartner 表示，此波前所未有的全球經濟衰退已經對 IT 產業造成衝擊，預計今年全球 IT 支出為 3.2 兆美元，較去年的 3.8 兆衰退 3.8%。Gartner 分析師指出，不只企業的 IT 部門被要求得削減預算，消費者對購買電子產品也更為謹慎。這些都將使今年的 IT 市場面臨衰退，情況會較 2001 年網路泡沫化時衰退 2.1%更為嚴重。根據 Gartner 的預測，包括硬體、軟體、IT 服務、和電信這四大市場的支出，

都將下滑，只有軟體能維持 0.3% 的正成長。其中，硬體支出衰退 14.9%，情況最糟，電信衰退 2.9%，IT 服務下滑 1.7%。雖然美國政府積極推動刺激方案，但短期內可能無法立即逆轉 IT 支出衰退的情況。Gartner 指出，必須等到全球金融市場穩定，GDP 恢復成長，IT 支出才有可能轉強。也因此，不管是成熟或新興市場的新產品銷售都會受到影響，而成熟市場的換機需求受創更大。對此，Gartner 建議業者，應對今明兩年的需求不振市況謹慎規劃，但同時，業者也應把握協助客戶降低成本、因應政府新規範、以及利用政府紓困計畫等所可能帶來的商機。

全球經濟下滑將對科技支出造成衝擊，據市調機構 Gartner 預估，2009 年全球科技產品及服務的支出將下降 3.8%，由 2008 年的 3.4 兆美元降至 3.2 兆美元。Gartner 分析師 Richard Gordon 指出，2009 年科技支出的降幅較 2001 年網路泡沫化後更為嚴重，當年科技產品及服務的支出僅衰退 2.1%。Gordon 表示，全球各地企業的 IT 預算都被要求縮減，消費者也同樣降低支出。企業和消費者紛紛縮衣節食以因應景氣低迷。Gartner 預測 2009 年運算硬體支出將減少 15%，由 3,810 億美元降至 3,243 億美元，另外 IT 服務支出將下滑近 2% 至 7,961 億美元，電信支出將萎縮 3%，僅達 1,891 億美元。

	2008 年支出	2008 年 成長率%	2009 年支出	2009 年 成長率%
電腦硬體	3,810	2.8	3,243	-14.9
軟體	2,219	10.3	2,226	0.3
IT 服務	8,095	7.6	7,961	-1.7
電信	19,480	5.6	18,912	-2.8
總計	33,604	6.1	32,342	-3.8

資料來源：Gartner、DIGITIMES 整理，2009/4
製表：陳怡均、游順發

據研究機構 NPD 調查指出，全球的消費性電子產品在 2009 年的營收總金額將下滑 0.6%，全球的市場規模則為 1,710 億美元，儘管研究機構認為筆記型電腦(NB)和平面電視等產品價格會繼續下滑，不過商業週刊則預測，在電子產品零售業者 Circuit City 倒閉之後，和對手的價格戰可能會暫停，產品需求在 2009 年下半年也可望回彈，因此消費性電子商品價格應該會漸漸回升。首先，消費性電子商品某些元件的價格有逐漸回溫的跡象。根據研究機構 IC Insight 分析師 Bill McClean 指出，用於手機的快閃記憶體(Flash Memory)價格已漸漸提高，從 2008 年 12 月以來，這一類的產品價格已經漸漸上漲了 20~23%，這是 2 年來首度出現的情形。McClean 甚至認為到了 2009 年後半年，購物旺季期間，將會上漲更多。若消費性電子產品的零組件價格持續攀升，消費性電子製造業者如惠普(HP)、Sony 和諾基亞(Nokia)等，將可望漲價反映成本，否則恐怕會陷入降價削減利潤的困境。消費性電子產品會漲價還有另 1 原因，就是 Circuit City 破產。據了解，Circuit City 倒閉之前，在美國市場擁有 10% 的市佔率，不過該公司倒閉後，同業 BestBuy 已經沒有對手，削價競爭的壓力自然也減輕不少。

2008 年經歷金融風暴，預期 2009 年全球平面顯示器產業產值將負成長 18.0%，僅 847.5 億美元；隨著應用市場復甦，全球產業將逐年成長，估計至 2015

年，全球平面顯示器產業產值將達 1,267 億美元，2008 至 2015 年複合成長率約 2.9%。近年來興起的綠色風潮，不僅僅是一種企業行銷口號或短期流行議題，綠色革新已確實地演變成為影響企業、產業甚至國家整體競爭力的重要議題。根據美國及日本所做的消費者採購意向調查亦顯示，商品是否節能，已成為消費者在採購電視產品時第一或第二優先的考量，可見節能環保將是顯示器產品進行市場突破的一項競爭利器。為確保顯示器產品在節能及環保領域優於競爭對手並獲得消費者青睞，相關廠商已經從面板及顯示器的環境對應設計(Eco Design)、綠色採購、減用有害物質、提升能源效率、智慧型省電及回收計畫等方面著手，包括夏普、東芝、Sony 等廠商均提出其完整的綠色產品發展策略及發展目標。預期 2009~2011 年將是世界各大顯示器廠商競逐綠色產品商機的重要時期，以 Sony 或是其他廠商的 Eco TV 最新產品為例，相對於舊的 32 吋 CRT TV，每年節省電費將達新台幣數千元，對消費者具經濟誘因。未來各顯示器廠商在提升綠色競爭力上不僅要比產品設計，比生產流程，也要比對消費者的綠色行銷，唯有具備全面的綠色產品發展策略，才能確保未來的競爭優勢。

受金融海嘯風暴、消費者對電子產品消費緊縮等因素影響，三星電子預估 2009 年台灣數位相機需求量，恐將較 2008 年衰退，但由於業者推出的新產品更著重創新功能，預估將讓整體數位相機的平均出貨單價(ASP)因此提高。單眼相機則受惠於消費者對照片品質要求提升，市場需求量可望逆勢成長。三星電子表示，據統計，2009 年台灣一般數位相機(不包含單眼相機)總需求量，達近 85 萬台的規模，單眼相機總量則約 12 萬台，市場規模則達新台幣 75 億元左右的規模。但觀察 2009 年台灣數位相機銷售情況，第 1 季雖然因消費券發放，讓數位相機整體銷售量與 2008 年同期相當，但由於金融海嘯風暴未除，後續市場不確定性仍在，讓市場對 2009 年台灣數位相機需求量能看法趨於保守，估計一般數位相機(不包含單眼相機)總量約將落在 75 萬台左右，較 2008 年衰退。

Netbook 需求當紅，除預估 2009 年全球 Netbook 需求總量可上衝到 2,500 萬~3,000 萬台的規模外，台 NB 代工業者第 1 季的 NB 出貨情況，也受品牌業者的 Netbook 推展規劃不同而有所影響，

- (2) 近年全球車用電子產業蓬勃發展，雖受到車市不景氣影響，卻讓擁有成本控制、研發優勢的台商，加速切入六大車廠供應鏈；尤其不少廠商透過車電展平台與國外原廠建立交流，取得跨產業門票，都讓業界期待車電業所挾帶巨大商機。隨著大陸汽車下鄉政策，不僅汽車零組件廠受關注，相關車用電子廠受金融風暴影響較少，也頗受市場關注。

汽車領域連接線近年來於全球市佔率維持於 25%，為應用產品中排名前兩名者。國內連接線產業產品發展方向，以跟隨下游產業發展為主。在 PC 及其周邊連接線未來成長空間有限之下，本公司亦開始將目標轉往汽車用連接線。

- (3) 隨著運算功能的日益強大、無線通訊日益普及與網際網路的蓬勃發展，資訊家電(IA)逐漸興起。依據 IDC(International Data Corporation)預測，IA 產品未來將大幅成長，從 2002 年全球市場約有 5,570 萬台 IA 產品售出，而從 1997 年至 2002 年止，每年 IA 產品銷售額約有以 61.8%的複合成長率發展，故其成長潛力絕對不容忽視。就家用電玩主機觀之，依據資策會 MIC 預測資料顯示全球家用電玩主機銷售數量至 2006 年已突破 1 億台，且每年有平均 20%以上之成長率，而本公司最近年度極力發展電玩主

機之連接線，故其將隨電玩主機在市場一片看好之趨勢下逐步成長。目前台灣廠商提供近 90% 中、低階玩具 IC，面對市場的快速變化並未缺席。拓璞表示，以零配件與 IC 等產值貢獻來看，2007 年台灣玩具業產值約 10 億美元；現今電子寵物如 Pleo 之類似機器人構造，Memory、SD Card、Wi-Fi、Sensor 與馬達等 IT 比重漸高，以台灣電子產業製造實力，加上過去玩具生產經驗，將有助於科技玩具或電子寵物產業的發展，預計將有更多台灣業者加入佈局，並朝高階元件邁進。

科技專業市調機構國際數據資訊 (IDC) 和顧能 (Gartner) 同步下修明年全球個人電腦 (PC) 銷售預測。IDC 估明年全球 PC 出貨量將僅成長 3.8%，顧能甚至看 2009 年全球 PC 出貨量將出現 2001 年以來首度萎縮。

IDC 以金融危機擴大為由，宣布調降明年全球 PC 銷售量預測，新估全年成長率將僅有 3.8%，美國市場甚至將衰退近 3%，為 2001 年科技泡沫破滅以來首見負成長。至於整體 PC 銷售額則將減少 5.3%。顧能另外表示，若經濟持續減弱，2009 年全球 PC 出貨量將出現 2001 年以來首度萎縮，出貨額則可能下跌至少 6.5%。

根據里昂證券出具給客戶最新報告指出，明年全球整體個人電腦市場出貨量將出現 9% 的年衰退率，營收將較今年衰退 18%，其中桌上型電腦出貨將衰退 16%，營收衰退 24%，傳統筆記型電腦出貨量下滑 13%、營收衰退 18%。

2009 年依產品項目與 2008 年實際比較預估表：

產品項目	說明	2008 年實際 接單總數量	2009 年預計 接單數量	差異數量 比率
3C 產品 訊號線	主要用於各類 3C 產品訊號及電源傳輸之用，主要產品種類包括有 VGA、DVI、HDMI、USB 連接線、1394 連接線及應用於 PC 等產品之傳輸線及 Data Cable。	207KKM	166KKM	-18.22%
消費性 產品用線	通訊線纜組裝為各類含線纜之連接器，產品主要應用於 NB、TV、手機、數位相機、網路週邊設備、遊戲機、MP3 及各類消費性電子產品等。	92KKM	75KKM	-18.50%
通信線	主要應用建構高速網路線、通信機箱線。	55KKM	45KKM	-18.20%
電源線	主要用於各類 3C 產品電源傳輸之用。	18KKM	15KKM	-16.66%
合計		372KKM	301KKM	-19.00%

2008 與 2009 年 PC 產業下游客戶群與終端客戶關係參考表

終端客戶名稱	市場占有率	2008 年市場用量(臺)	2009 年市場用量(臺)	預計 2009 年比率	OEM 工廠	太空梭客戶群
HP	18.00%	54KK	42KK	-22.2%	AOC、光寶仁寶、廣達	大朋、泓淋泰科、樺晟
DELL	14.00%	42KK	36KK	-14.3%	群創、光寶仁寶、廣達	亞聯、振維泰科
宏碁	12.50%	37.5KK	33KK	-12%	宏碁	立訊、連展
聯想	7.00%	21KK	18KK	14.2%	LG、三星、緯創	泓淋、必亨亞聯、樺晟
東芝	4.50%	13.5KK	9.5K	-29%	鴻海、正威	立訊、亞聯
其它 (華碩、三星、LG、SONY、APPLE、夏普、富士通)	44.00%	132KK	112KK	15.15%	緯創、瑞軒金寶、正威	亞聯、圓裕必亨、樺晟
	全球總合計	301KK	250KK	-17%		

(4)2009 年市場總體說明:

- ①如上研究 IDC 單位研究全球 PC 趨勢預估看來 Desktop PC 將出現負成長是可以預見的，對於太空梭週邊為主的線材供應預計明年將出現負成長。
- ②2009 年對客戶群進行普遍調查，預期市場看法保守也使預計明年接單將呈現負成長，尤其與太空梭十大客戶所預估之消息面皆呈現負成長預估。
- ③2009 年將是市場競爭力最為激烈的時期，所以太空梭有部份客戶群放棄以出口或轉廠方式交易模式改為內地採購，也將影響公司衰退陰影。
- ④相較於全球 PC 產業的負面消息 09 年將是低價網路筆記型電腦(Netbook)的快速成長年，是否一舉帶動週邊產品的銷售將值得市場期待。

(5)2009 年因應產業鏈的變化業務部對產品提出建議:

- ①因應環保的 HF CABLE。
 - ②因應家庭視訊週邊 HDMI CABLE。
 - ③因應 NB 產業的 RF CABLE、FEP WIRE、HF WIRE。
 - ④因應美國建築法規的 CMP CABLE。
 - ⑤因應市場高頻傳輸 ESATA、DP、USB3.0。
- 以上產品將於 2009 年將作為推廣重點以降低經濟不景氣的營業缺口。

附表一 我國電子零組件歷年產值

(單位：新台幣百萬元)

	2,006	2,007	2008Q3	2008/Q4		2,008	2009/Q1	2009(e)
				產值	去年同期比			
化合物半導體	49,677	56,757	15,886	12,083	-23.6%	57,314	7,074	53,880
被動元件	124,268	124,156	35,075	24,065	-27.7%	122,828	12,056	115,950
印刷電路板	318,980	340,153	88,342	75,247	-21.1%	320,237	49,113	287,287
接續元件	118,647	131,539	37,115	37,274	-1.1%	137,639	20,000	128,000
能源元件	54,600	61,774	21,599	19,353	4.4%	74,099	15,989	77,750
電子零組件	666,172	714,380	198,017	168,022	-16.3%	712,118	104,232	662,867

(資料來源：工研院 IEK(2009/02))

附表二 2007~2008 年全球電子零組件市場佔有率分析(區域別)

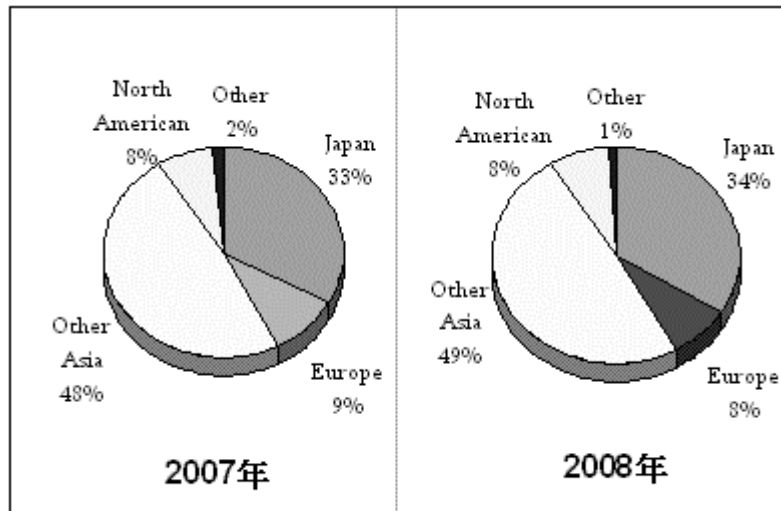

資料來源：工研院 IEK (2009/02)

3、競爭利基：

HDMI Cable 之未來性可算是當紅之可預期利潤之產品，本公司以專業 cable 製造廠之地位當然不會缺席。我們以專業之線材生產技術加上優秀之組裝手藝與日本 JAE(航空電子)合作，共同開發並行銷世界各地，成績相當亮麗。目前使用本公司 HDMI cable 之代表性客戶有 SONY、JVC、RADIO SHACK、SAMSUNG、Silicon Image、Thomson …等。HDMI cable 目前之常用規格為 1.8M，為滿足未來家庭劇院及特殊環境之需求，本公司的 HDMI extension cable 其 cable 長度更可達 50M。

其他資訊類產品如 DATA Link cable 它是一種資料傳輸之 cable 市場之需求花樣繁多，本公司除可提供客戶 線材及 cable assembly 外，更可針對客戶之規格特性需求，為其設計各種 PCBA 及外觀組合，目前也透過日本夥伴公司 AIC 服務廣大之日本客戶，其他地區也透過 US 之 Black Box 合作開發與銷售，都有不錯之成績。

電腦及其周邊設備用連接線在全球資訊業的蓬勃發展、日新月異，未來產品的發展不僅著重於技術的提升，更以考慮使用者之需求為其發展趨勢，連接線行業與下流產業有高度關連性，為配合客戶需求，依照客戶的特殊規格需求來生產將是未來主要之走向。以資訊用連接線而言，除需大量生產以降低生產成本提高競爭力外，更需要研發高速傳輸線組以配合下游客戶新產品之開發。而此種需要大量生產、持續研發之方式，需要較大之廠商才能有效率之執行，因此以本企業之由線材專業生產以致於連接線優秀組裝工藝的完整組合，一條龍之生產與服務方式，正好能滿足未來客戶之需求。

客戶期盼協力廠商的承諾，正是我太空梭企業之基本精神。

- ①全方位的整體服務
- ②一流的品質水準
- ③更具競爭力的價格
- ④快速的研發與交貨系統
- ⑤專業及高品質之技術諮詢服務

綜合以上的各項服務精神與指標，太空梭對於資訊 cable 市場之特殊需求，將必是另一種市場之開創與佔有。

4、發展願景之有利與不利因素與因應對策

有利因素：

- (1) 產品種類多樣化，客源穩定。
- (2) 高素質研發團隊持續開發符合產業趨勢潮流之新產品。
- (3) 伴隨電信自由化的開展，全球通訊市場衍生出龐大的商機。
- (4) 資訊、通訊及消費性電子產品的整合，為 3C 產業帶來無限商機。
- (5) 3C 成熟產品用線之生產線隨著上、下游廠商外移至海外設廠完成，降低人工成本。

不利因素：

- (1) 市調機構 Gartner 預估，今年的 IT 市場面臨衰退，情況會較 2001 網路泡沫化時衰退 2.1% 更為嚴重。此波前所未有的全球經濟衰退已 IT 產業造成衝擊，預計今年全球 IT 支出為 3.2 兆美元，較去年的 3.8 兆衰退 3.8%。次貸風暴對全球金融體系所產生衝擊，市場景氣處於衰退之狀況景氣復甦程度較難掌握，使得企業投資發展風險變高。

因應對策：

積極掌握現有訂單與客源、降低各項成本，加強人員在職教育訓練，提昇人員素質，強化市場分析能力，選擇正確投資方向，提高獲利能力，並積極戮力於中國內銷市場之佈局，以增加公司之獲益。

- (2) 原料成本之結構以銅材及塑化原料為主乃屬大宗物資，原料成本隨著國際市場價格而異動，故較不易掌握。

因應對策：

掌握大宗原料未來之發展趨勢，並適時與上游供應商簽訂長期供貨合約，以穩定材料供應來源及進貨價格，並接單採取保守策略，有長單皆以當月可完成量接單，其餘跨月者，以新價格議價。開發特殊規格的产品，或較低價之替代材料，爭取高單價，高利潤的訂單。

- (3) 外銷比重高，受匯率影響較大。

因應對策：

(a) 在外匯資金調度上係以自有外匯收入支應自有外匯支出，以有效降低匯兌風險。

(b) 在業務報價流程中考量因匯率變動所產生之影響，適時調整售價，以保障應有之利潤。

(二) 主要產品之重要用途及產製過程

1、重要用途：

產品類別	產品主要用途
Lan CABLE	使用於電腦對電腦間或電腦對中央處理單元之 Digital 訊號傳遞。
DVI CABLE	使用在連接電腦主機端(Host)及數位及類比顯示器端(Display)的界面。
HDMI CABLE	使用在數位電視、DVD 播放機、機頂盒以及其他數位視聽產品中使用的高頻傳輸介面。
IEEE-1394 CABLE	連接主機 CPU 與大量電腦週邊的高傳輸用線。如數位影音光碟機、雷射印表機、桌上型攝影機、數位錄影機及光纖連線之監視器。
NO UL -多蕊線	一般電子、電器設備，內部配線。

產品類別	產品主要用途
POWER CORD-線材	用於家電、電扇、收音機、各類電器。
SCSI-線類	SCSI 是第一個系統級的傳輸介面，它可以在同一條傳輸線上，一次處理七個裝置(硬碟，CD-ROM，掃描器，印表機等)。
TELE CODE-線類	電器電子高信賴度內部配線。
UL 多芯線類	一般電子、電器設備，內部配線。
USB CABLE 線類	使電腦連接各週邊系統的線材，簡化為共通性之線材。
VGA-線類	連接電腦主機與各種監視器之用線。
排線類	電腦主機內接至週邊裝置之線材。
Display Port Cable	DisplayPort 通過定義電子協定規格，可輕易應用於面板時序控制器、圖形處理器、媒體處理器、以及顯示控制器等。
USB 3.0	大容量的視訊、資料存儲、影像等傳輸。

2、線材產製過程：

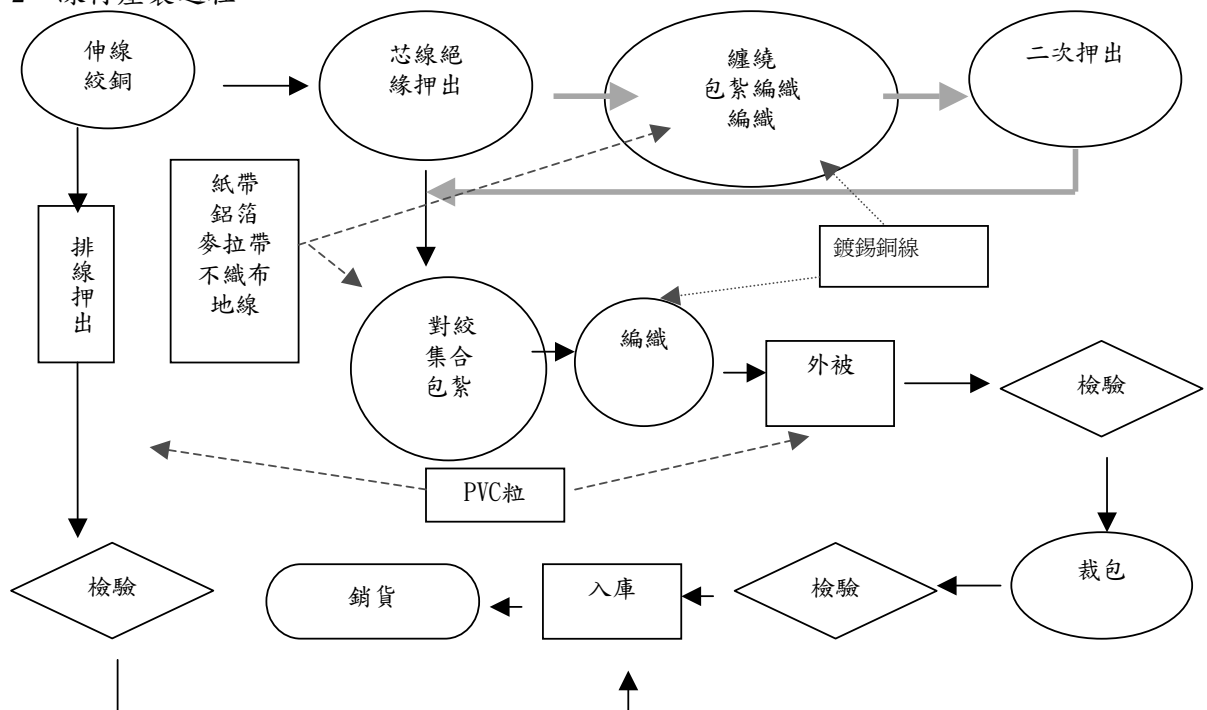

(三)主要原料之供應狀況

3C產品

在高科技發展的時代裡，3C 產品與人們之生活緊密融合，而作為訊息傳遞之 3C 產品用線及其連接組裝產品是 3C 產業所必備零組件之一，其直接影響產品訊號傳輸品質。因此購買合乎品質要求之原物料是採購人員必備專業知識。銅材、PVC 粉、PE 膠粒、可塑劑、鋁箔及連接器為本公司主要原料，原料之供應者皆為國內外代理商或製造商，銅材主要供應商為興揚、台一江銅、，PVC 粉供應商為祥欣，可塑劑供應商為祥欣，鋁箔供應商為荔誠、鑄寶公司，連接器供應商為凱暢、連展公司等。主要原料供應隨著國際行情變動而改變，故本公司使用主要原物料均以適時、適量、適價之作業原則，掌握最穩定的供應廠

商為供貨的來源。

(四)最近二年度任一年度中曾占進(銷)貨額 10%以上之客戶名稱、金額與比例，並說明其增減變動原因。但因契約約定不得揭露客戶名稱或交易對象如為個人且非關係人者，得以代號為之。

1. 最近二年度前十大主要供應商資料

單位：新台幣仟元

項目	97 年				96 年			
	名稱 (註)	金額	占全年度進 貨淨額比率 [%]	與發 行人 之關 係	名稱 (註)	金額	占全年度 進貨淨額 比率 [%]	與發 行人 之關 係
1	興揚	696,229	37.29%	無	興揚	1,158,798	43.74%	無
2	台一	246,764	13.22%	無	祥欣	292,415	11.04%	無
3	祥欣	143,390	7.68%	無	台一	268,208	10.12%	無
4	杰東	54,645	2.93%	無	東莞華昌	67,915	2.56%	無
5	嘉森	52,807	2.83%	無	鑄寶	66,589	2.51%	無
6	鑄寶	47,221	2.53%	無	東莞華新	63,498	2.40%	無
7	巨豐	45,729	2.45%	無	巨豐	58,856	2.22%	無
8	航空	44,953	2.41%	無	ASIAN	54,793	2.07%	無
9	東莞華昌	44,168	2.37%	無	彜誠	52,819	2.00%	無
10	COMPUTER	41,927	2.24%	無	航空	45,894	1.73%	無
	其他	449,112	24.05%	—	其他	519,473	19.61%	—
	進貨淨額	1,866,945	100.00%	—	進貨淨額	2,649,258	100.00%	—

增減變動原因說明如下：

本公司生產 3C 產品用線及連接器之原物料主要包括銅線、PVC 粉/粒、鋁箔、麥拉及插頭等，本公司之銅材主係向興揚、台一、巨豐、東莞華昌及東莞華新等公司採購，故而居於前十大供應商，次要原料 PVC 塑料則向祥欣購買，鋁箔、麥拉主要向彜誠、鑄寶購買。

整體而言，隨產品組合變動，其原料規格及需求亦有所增減，加之考量原物料品質、價格及交期配合情形，致前十大供應進貨比重互有消長，另原料及零組件皆維持二家以上之供應商，進貨來源分散，尚無過度集中之風險，且與各供應商間均維持良好之合作關係。

2. 最近二年度主要銷貨客戶資料

單位：新台幣仟元

項目	97 年				96 年			
	名稱 (註)	金額	占全年度銷 貨淨額比率 [%]	與發行人 之關係	名稱 (註)	金額	占全年度銷 貨淨額 比率 [%]	與發行人之關 係
1	亞聯	304,542	10.89%	無	大朋	365,390	10.27%	無
2	Belkin	255,376	9.13%	無	亞聯	362,071	10.18%	無
3	必亨	221,603	7.92%	無	必亨	256,375	7.21%	無
4	JAE	214,687	7.68%	無	泓淋	233,364	6.56%	無
5	振維	207,507	7.42%	無	JAE	206,222	5.80%	無
6	大朋	158,454	5.67%	無	振維	179,574	5.05%	無
7	Kramer	128,071	4.58%	無	Belkin	155,339	4.37%	無
8	泓淋	116,944	4.18%	無	Blackbox	133,558	3.75%	無
9	Crafts	75,409	2.70%	無	Kramer	132,425	3.72%	無
10	AMBER	73,675	2.63%	無	力壯	107,259	3.01%	無
	其它	1,040,430	37.20%	-	其他	1,426,572	40.08%	-
	銷貨淨額	2,796,698	100.00%	-	銷貨淨額	3,558,149	100.00%	-

註：如經本會核准者，得以代號為之。

增減變動原因說明如下：

- 一、在銷售方面各客戶互有消長，對太空梭之業務影響不大，時常是客戶的客戶轉單至太空梭另一個客戶，本期營業額減少主係金融風暴襲擊全球產業，促使各客戶訂單減少，且因銅價下滑售價隨之調降所致。
- 二、電腦線為大批量生產較符合成本效益(因開機有定額損耗問題)，因此客戶集中有助於成本，但相對於有轉單之風險，銷售額集中之客戶，皆是著眼於長期性的配合，且太空梭不斷建立與系統廠商之關係，配合開發新客戶，以降低銷貨過於集中之狀況，另產品多元化及種類之多樣化亦有助於客戶群之分散，達到擴大行銷通路分散風險之目標。
- 三、太空梭有鑒於國內相關產業外移，內銷市場擴充不易，故銷售政策係以積極配合客戶需求，拓展中國大陸、歐美及其他海外版圖，在建構起國內外完整行銷管道後，同時掌握市場趨勢及動態，即時提供各類商品予客戶，藉以提升國際知名度。因中國及亞洲新興國家持續強勁之經濟成長力，對3C用品需求顯著提升，有助於太空梭既有外銷至亞洲國家通路的佈局。

(五)最近二年度生產量值表

單位：KM、KPCS、TON；新台幣仟元

生 產 量 值 主要商品	年度		97 年度			96 年度		
	產能	產量	產值	產能	產量	產值		
3C 產品用線	368,517	335,021	1,774,687	512,093	494,037	3,205,033		
3C 連接組裝產品	24,685	24,604	739,205	30,485	16,676	630,316		
合 計	393,202	359,625	2,513,892	542,578	510,713	3,835,349		

註 1：產能係指公司經衡量必要停工、假日等因素後，利用現有生產設備，在正常運作下所能生產之數量。

註 2：各產品之生產具有可替代性者，得合併計算產能，並附註說明。

(六)最近二年度銷售量值表

單位：KM、KPS、TON；新台幣仟元

銷 售 量 值 主要產品	年度		97 年度				96 年度			
	內 銷		外 銷		內 銷		外 銷			
	量	值	量	值	量	值	量	值		
3C 產品用線	933	804	360,727	1,867,395	3,333	3,955	402,651	2,601,561		
3C 連接組裝產品	330	22,021	25,008	906,478	334	17,923	18,921	928,058		
其 他	-	-	-	-	123	4,390	4	2,262		
合 計	-	22,825	-	2,773,873	-	26,268	-	3,531,881		

三、最近二年度及截至年報刊印日止從業員工資料

98年03月31日

年 度		96 年度	97 年度	當年度截至 98 年 03 月 31 日 (註)
員 工 人 數	經理人	27	23	23
	一般職員	27	22	22
	生產線員工	0	0	0
	合 計	54	45	45
平 均 年 歲	38.24	38.09	39.09	
平 均 年 資	7.31	8.74	8.99	
學 歷 分 布 比 率	博 士	0	0	0
	碩 士	2	3	3
	大 專	45	37	37
	高 中	6	5	5
	高 中 以 下	1	0	0

註：應填列截至年報刊印日止之當年度資料。

四、環保支出資訊

攸關九十七年度環保工作如污泥、廢水、廢棄物，公司未違反行政院環保署、新竹縣環保局之環保法令要求，因而九十七年度公司並未有支出環保費用。

五、勞資關係

(一) 福利措施：

三節獎金及分紅、團體保險、年度教育訓練規劃、按月提撥退休準備金、員工健康檢查、提供舒適員工宿舍等。

福委會規劃生日禮金、結婚補助、婚喪傷病補助、年度旅遊補助、健身運動休閒設施。

(二) 最近年度及截至年報刊印日止，因勞資糾紛所遭受之損失，並揭露目前及未來可能發生之估計金額與因應措施：

勞資糾紛：

有，與羅旭昌先生「確認僱傭關係存在」進行高等法院訴訟中。

未來可能發生之估計金額，如下：

如果敗訴可能發生補償薪資金額為：

期間	96年12月至97年12月	合計
金額	每月120,000元	1,560,000

因應措施：繼續訴訟，直到最高法院判決。

六、重要契約

契約性質	當事人	契約起訖日期	主要內容	限制條款
進貨合約	台一江銅(廣州)有限公司	2009.04~2009.12	購買裸銅線	註1
進貨合約	興揚實業有限公司	2009.01~2009.12	購買銅線	註2
借款合同	彰化商業銀行	2008.06.~2009.06 2008.07~2013.08	綜合額度 300,000 仟元 (購料額度 150,000 仟元; 短期額度 150,000 仟元 進口-OA 額 60,000 仟元). 中擔額度: 270,000 仟元	無
借款合同	合作金庫銀行	2004.09~2009.09	中放額度 150,000 仟元	無
借款合同	大眾商業銀行	2008.06~2009.06	綜合額度 100,000 仟元 (購料額度 100,000 仟元; 短期額度 100,000 仟元; 進口-OA 額 100,000 仟元). TMU 額度美金 1,000 仟元.	無
借款合同	中國信託商業銀行	2008.11~2009.11	購料額度 96,000 仟元 短期額度 60,000 仟元 TMU 額度美金 1,000 仟元.	註3

限制條件：本公司承諾事項如下：

註一：每月進貨 70T.

註二：每月進貨 160T.

註三：合併報表財務比率限制：

1. EBITDA/I>5 .
2. 金融負債/淨值<70% .

陸、財務概況

一、最近五年度簡明資產負債表及損益表

(一)最近五年度簡明資產負債表

單位：仟元

項 目	年 度	最近五年度財務資料(註1)					當年度截至 98年3月31日 財務資料(註2)
		93年	94年	95年	96年	97年	
流動資產		2,063,318	1,648,734	1,737,484	2,072,821	1,124,724	939,296
基金及投資		738,491	601,277	551,165	584,315	550,816	589,344
固定資產		1,445,959	1,335,875	933,400	436,378	279,985	273,565
無形資產		0	0	0	0	112	112
其他資產		78,308	73,488	45,411	399,400	475,689	473,616
資產總額		4,326,076	3,659,374	3,267,460	3,492,914	2,431,326	2,275,933
流動負債	分配前	1,627,899	1,289,362	1,329,585	1,606,768	798,923	605,483
	分配後	1,627,899	1,289,362	1,329,585	1,680,473	註3	-
長期負債		399,660	540,715	248,601	43,785	202,500	189,000
其他負債		46,975	3,639	3,874	5,153	8,408	8,294
負債總額	分配前	2,074,534	1,833,716	1,582,060	1,655,706	1,009,831	802,777
	分配後	2,074,534	1,833,716	1,582,060	1,729,411	註3	-
股本		2,320,236	3,637,953	2,449,294	1,678,771	1,844,684	1,844,684
資本公積		308,718	9,128	9,128	9,128	49,767	49,767
保留盈餘	分配前	(351,833)	(1,818,659)	(770,523)	145,800	(494,151)	(458,805)
	分配後	(351,833)	(1,818,659)	(770,523)	17,792	註3	-
金融商品未實現損益		0	0	0	0	0	0
累積換算調整數		(25,579)	(2,764)	(2,499)	3,509	23,180	39,495
未認列為退休金成本之淨損失		0	0	0	0	(1,985)	(1,985)
股東權益總額	分配前	2,251,542	1,825,658	1,685,400	1,837,208	1,421,495	1,473,156
	分配後	2,251,542	1,825,658	1,685,400	1,763,503	註3	-

註1：經會計師查核簽證之財務資料。

註2：經會計師核閱簽證之財務資料。

註3：97年度尚未經股東會議決議分配。

(二)最近五年度簡明損益表

單位：仟元

年 度 項 目	最近五年度財務資料(註1)					當年度截至 98年3月31日 財務資料(註2)
	93年	94年	95年	96年	97年	
營業收入	2,554,039	2,503,804	3,018,637	3,558,149	2,796,698	359,106
營業毛利	316,815	255,465	304,259	345,130	(70,188)	64,121
營業損益	54,338	(42,257)	51,747	106,844	(307,462)	21,658
營業外收入及利益	40,572	13,189	39,662	54,078	79,812	42,342
營業外費用及損失	80,087	764,960	233,312	57,416	284,292	28,655
繼續營業部門 稅前損益	14,823	(794,028)	(141,903)	103,506	(511,942)	35,345
繼續營業部門 損益	6,570	(787,961)	(138,212)	132,258	(511,942)	35,345
停業部門損益	0	0	(257,811)	13,542	0	0
非常損益	0	0	0	0	0	0
會計原則變動 之累積影響數	0	0	0	0	0	0
本期損益	6,570	(787,961)	(396,023)	145,800	(511,942)	35,345
每股盈餘	0.03	(3.16)	(1.31)	0.64	(2.81)	0.19

註1：經會計師查核簽證之財務資料。

註2：經會計師核閱簽證之財務資料。

(三)最近五年度簽證會計師姓名及查核意見

1. 簽證會計師姓名及其查核意見：

年 度	會計師事務所名稱	簽證會計師	查核意見
97	立本台灣聯合會計師事務所	劉克宜、張書成會計師	修正式無保留意見
96	立本台灣聯合會計師事務所	劉克宜、張書成會計師	修正式無保留意見
95	立本台灣聯合會計師事務所	許坤錫、張書成會計師	修正式無保留意見
94	立本台灣聯合會計師事務所	許坤錫、劉克宜會計師	修正式無保留意見
93	立本台灣聯合會計師事務所	許坤錫、劉克宜會計師	無保留意見

2. 最近五年度前後任簽證會計師更換原因：

為配合立本台灣聯合會計師事務所內部工作調整之需求，擬適度調整簽證會計師，本公司民國九十六年前三季財務報表簽證會計師許坤錫、張書成，於民國九十六年度財務報表起變更為劉克宜、張書成會計師。

二、最近五年度財務分析

分析項目		最近五年度財務分析(註1)					當年度截至 98年3月31 日(註2)	
		93年	94年	95年	96年	97年		
財務結構 (%)	負債占資產比率	47.95	50.12	48.42	47.40	41.53	35.27	
	長期資金占固定資產比率	183.35	177.14	207.20	431.05	580.03	607.59	
償債能力 %	流動比率	126.75	127.87	130.68	129.01	140.78	155.13	
	速動比率	64.17	74.07	84.74	87.42	116.4	127.38	
	利息保障倍數	127.83	(1,616.84)	(841.67)	428.69	(1,681.45)	800.96	
經營能力	應收款項週轉率(次)	2.93	3.04	3.41	3.14	2.92	2.50	
	平均收現日數	125	120	107	116	125	146	
	存貨週轉率(次)	2.15	2.51	4.19	4.80	5.71	3.99	
	應付款項週轉率(次)	2.57	2.69	3.81	4.62	3.68	3.12	
	平均銷貨日數	170	146	87	76	64	92	
	固定資產週轉率(次)	1.77	1.87	3.50	8.26	9.99	5.25	
	總資產週轉率(次)	0.59	0.68	1.00	1.03	1.15	0.63	
獲利能力	資產報酬率(%)	1.00	(18.87)	(12.35)	3.52	(16.56)	6.65	
	股東權益報酬率(%)	0.31	(38.65)	(22.56)	8.28	(31.42)	9.77	
	占實收資本比率(%)	營業利益	2.34	(1.16)	2.12	6.33	(16.67)	4.70
		稅前純益	0.64	(21.83)	(16.32)	6.97	(27.75)	7.66
	純益率(%)	0.26	(31.47)	(12.13)	4.04	(18.31)	9.84	
	每股盈餘(元)	0.03	(3.16)	(1.31)	0.64	(2.81)	0.19	
現金流量	現金流量比率(%)	18.12	-	-	9.29	36.12	31.72	
	現金流量允當比率(%)	26.23	16.79	21.14	37.04	90.71	107.46	
	現金再投資比率(%)	8.56	-	-	6.21	12.75	10.78	
槓桿度	營運槓桿度	6.28	(5.91)	6.05	2.60	0.59	1.86	
	財務槓桿度	50.22	0.48	5.53	1.48	0.91	1.3	

最近二年度各項財務比率增減變動達20%之原因分析：

1. 長期資金占固定資產比率及固定資產週轉率增加，主係本期將已達耐用年限之固定資產予以除帳所致。
2. 速動比率及存貨週轉率增加，主係本期報廢存貨及因原物料下跌，存貨跌價損失增加所致。
3. 現金流量增加，主係營業活動淨現金流入增加所致。
4. 利息保障倍數、獲利能力及槓桿度下降，主係本期虧損所致。

*若有編製合併報表者，得一併揭露合併財務比率分析。

註1：未經會計師查核簽證之年度，應予註明。

註2：上市或股票已在證券商營業處所買賣之公司並應將截至年報刊印日之前一季止之當年度財務資料併入分析。

註3：年報本表末端，應列示如下之計算公式：

1. 財務結構

(1) 負債占資產比率 = 負債總額 / 資產總額。

(2) 長期資金占固定資產比率 = (股東權益淨額 + 長期負債) / 固定資產淨額。

2. 償債能力

(1) 流動比率 = 流動資產 / 流動負債。

(2) 速動比率 = (流動資產 - 存貨 - 預付費用) / 流動負債。

(3) 利息保障倍數 = 所得稅及利息費用前純益 / 本期利息支出。

3. 經營能力

(1) 應收款項(包括應收帳款與因營業而產生之應收票據)週轉率 = 銷貨淨額 / 各期平均應收款項(包括應收帳款與因營業而產生之應收票據)餘額。

(2) 平均收現日數 = 365 / 應收款項週轉率。

(3) 存貨週轉率 = 銷貨成本 / 平均存貨額。

(4) 應付款項(包括應付帳款與因營業而產生之應付票據)週轉率 = 銷貨成本 / 各期平均應付款項(包括應付帳款與因營業而產生之應付票據)餘額。

(5) 平均銷貨日數 = 365 / 存貨週轉率。

(6) 固定資產週轉率 = 銷貨淨額 / 固定資產淨額。

(7) 總資產週轉率 = 銷貨淨額 / 資產總額。

4. 獲利能力

(1) 資產報酬率 = [稅後損益 + 利息費用 × (1 - 稅率)] / 平均資產總額。

(2) 股東權益報酬率 = 稅後損益 / 平均股東權益淨額。

(3) 純益率 = 稅後損益 / 銷貨淨額。

(4) 每股盈餘 = (稅後淨利 - 特別股股利) / 加權平均已發行股數。(註4)

5. 現金流量

(1) 現金流量比率 = 營業活動淨現金流量 / 流動負債。

(2) 淨現金流量允當比率 = 最近五年度營業活動淨現金流量 / 最近五年度(資本支出 + 存貨增加額 + 現金股利)。

(3) 現金再投資比率 = (營業活動淨現金流量 - 現金股利) / (固定資產毛額 + 長期投資 + 其他資產 + 營運資金)。(註5)

6. 槓桿度：

(1) 營運槓桿度 = (營業收入淨額 - 變動營業成本及費用) / 營業利益(註6)。

(2) 財務槓桿度 = 營業利益 / (營業利益 - 利息費用)。

註4：上開每股盈餘之計算公式，在衡量時應特別注意下列事項：

1. 以加權平均普通股股數為準，而非以年底已發行股數為基礎。

2. 凡有現金增資或庫藏股交易者，應考慮其流通期間，計算加權平均股數。

3. 凡有盈餘轉增資或資本公積轉增資者，在計算以往年度及半年度之每股盈餘時，應按增資比例追溯調整，無庸考慮該增資之發行期間。

4. 若特別股為不可轉換之累積特別股，其當年度股利(不論是否發放)應自稅後淨利減除、或增加稅後淨損。特別股若為非累積性質，在有稅後淨利之情況，特別股股利應自稅後淨利減除；如為虧損，則不必調整。

註5：現金流量分析在衡量時應特別注意下列事項：

1. 營業活動淨現金流量係指現金流量表中營業活動淨現金流入數。

2. 資本支出係指每年資本投資之現金流出數。

3. 存貨增加數僅在期末餘額大於期初餘額時方予計入，若年底存貨減少，則以零計算。

4. 現金股利包括普通股及特別股之現金股利。

5. 固定資產毛額係指扣除累計折舊前之固定資產總額。

註6：發行人應將各項營業成本及營業費用依性質區分為固定及變動，如有涉及估計或主觀判斷，應注意其合理性並維持一致。

三、最近年度財務報告之監察人審查報告書

太空梭高傳真資訊科技股份有限公司
監察人審查報告書

董事會造送本公司九十七年度之財務報表暨合併財務報表，包括資產負債表、損益表、股東權益變動表及現金流量表等，業經立本台灣聯合會計師事務所查核竣事，認為足以允當表達本公司之財務狀況、經營成果與現金流量情形。連同營業報告、盈餘分配表，經本監察人審查，認為尚無不合，爰依公司法第二一九條之規定繕具本報告書。

此致

本公司九十八年股東常會

監察人：陳健基

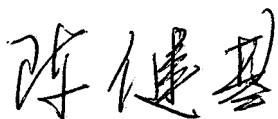

中華民國九十八年四月二十七日

太空梭高傳真資訊科技股份有限公司
監察人審查報告書

董事會造送本公司九十七年度之財務報表暨合併財務報表，包括資產負債表、損益表、股東權益變動表及現金流量表等，業經立本台灣聯合會計師事務所查核竣事，認為足以允當表達本公司之財務狀況、經營成果與現金流量情形。連同營業報告、盈餘分配表，經本監察人審查，認為尚無不合，爰依公司法第二一九條之規定繕具本報告書。

此致

本公司九十八年股東常會

監察人：黃國杰



中華民國九十八年四月二十七日

四、最近年度財務報表，含會計師查核報告、兩年對照之資產負債表、損益表、股東權益變動表、現金流量表及附註或附表

太空梭高傳真資訊科技股份有限公司

會計師查核報告

太空梭高傳真資訊科技股份有限公司民國九十七年十二月三十一日及民國九十六年十二月三十一日之資產負債表，暨民國九十七年一月一日至十二月三十一日及民國九十六年一月一日至十二月三十一日之損益表、股東權益變動表及現金流量表，業經本會計師查核竣事。上開財務報表之編製係管理階層之責任，本會計師之責任則為根據查核結果對上開財務報表表示意見。

本會計師係依照一般公認審計準則暨會計師查核簽證財務報表規則規劃並執行查核工作，以合理確信財務報表有無重大不實表達。此項查核工作包括以抽查方式獲取財務報表所列金額及所揭露事項之查核證據、評估管理階層編製財務報表所採用之會計原則及所作之重大會計估計，暨評估財務報表整體之表達。本會計師相信此項查核工作可對所表示之意見提供合理之依據。

依本會計師之意見，第一段所述之財務報表，在所有重大方面係依照證券發行人財務報告編製準則、商業會計法及商業會計處理準則中與財務會計準則相關之規定暨一般公認會計原則編製，足以允當表達太空梭高傳真資訊科技股份有限公司民國九十七年十二月三十一日及民國九十六年十二月三十一日之財務狀況，暨民國九十七年一月一日至十二月三十一日及民國九十六年一月一日至十二月三十一日之經營成果與現金流量。

如財務報表附註三所述，太空梭高傳真資訊科技股份有限公司之存貨自民國 97 年 1 月 1 日起，提前依新修訂之財務會計準則公報第十號「存貨之會計處理準則」規定處理。

如財務報表附註三所述，太空梭高傳真資訊科技股份有限公司有關員工紅利及董監酬勞之會計處理自民國九十七年一月一日起，依財團法人中華民國會計研究發展基金會(96)基秘字第 052 號函規定處理；有關發行酬勞性員工認股權，其給與日於民國九十七年一月一日以後者，係依財務會計準則公報第三十九號「股份基礎給付之會計處理準則」之規定處理。

如財務報表附註三所述，太空梭高傳真資訊科技股份有限公司之待出售非流動資產及停業單位自民國九十六年一月一日起，依新發布之財務會計準則公報第三十八號「待出售非流動資產及停業單位之會計處理準則」之規定處理。

太空梭高傳真資訊科技股份有限公司已編製民國九十七年度及民國九十六年度之合併財務報表，並經本會計師分別出具修正式無保留意見之查核報告在案，備供參考。

此 致

太空梭高傳真資訊科技股份有限公司 公鑒

立本台灣聯合會計師事務所

會計師：劉克宜



會計師：張書成



證券主管機關核准簽證文號：(80)台財證(一)第 51636 號
(86)台財證(六)第 74537 號

中 華 民 國 九 十 八 年 三 月 三 日

太空梭高傳車股份有限公司

中華民國九十七年十二月三十一日

單位：新台幣(千元)

代碼	資產	附註	97年12月31日	%	96年12月31日	%	代碼	負債及股東權益	附註	97年12月31日	%	96年12月31日	%
11XX	流動資產						21XX	流動負債					
1100	現金及約當現金	二、四	\$205,124	8.44	\$109,462	3.13	2100	短期借款	十一	\$353,139	14.52	\$614,850	17.60
1120	應收票據淨額(減備抵呆 帳\$2,075及\$12,622)	二、五	106,667	4.39	297,008	8.50	2120	應付票據		62,614	2.58	514,231	14.72
1140	應收帳款淨額(減備抵呆 帳\$22,883及\$9,945)	二、六	547,551	22.52	919,325	26.32	2140	應付帳款		244,460	10.05	193,778	5.55
1160	其他應收款		18,348	0.75	5,842	0.17	2170	應付費用		23,566	0.97	20,221	0.58
120X	存貨	二、七	159,812	6.57	649,298	18.59	2210	其他應付款項		744	0.03	39,543	1.13
1250	預付費用		9,491	0.39	12,608	0.36	22281	預收款項	十二	40,892	1.68	17,047	0.49
1281	預付款項		25,461	1.05	6,206	0.18	2282	一年或一營業週期到期限 期負債		71,715	2.95	204,816	5.86
1286	遞延所得稅資產-流動		719	0.03	136	-	2281	暫收款		1,290	0.05	1,055	0.03
1291	遞延所得稅資產-非流動	二、十八	41,523	1.71	41,523	1.19	21XX	代收款		503	0.03	1,227	0.04
1291	受限制資產		10,028	0.41	31,413	0.90		小計		798,923	32.86	1,606,768	46.00
11XX	小計		1,124,724	46.26	2,072,821	59.34							
14XX	基金及投資						24XX	長期負債					
1480	以成本衡量之金融資產- 非流動	二、八	9,950	0.41	9,950	0.28	2420	長期借款	十二	202,500	8.33	43,785	1.25
1420	投資					24XX	小計		202,500	8.33	43,785	1.25	
1421	採權益法之長期股權投 資	二、九	540,866	22.24	574,365	16.45							
14XX	小計		550,816	22.65	584,315	16.73							
15XX	固定資產					28XX	其他負債						
1501	土地	二、十	97,275	4.00	135,888	3.89	28XX	應計退休金負債	二、廿六	7,858	0.32	4,544	0.13
1521	房屋及建築		137,827	5.67	198,252	5.68		存入保證金		550	0.02	609	0.03
1531	機器設備		132,533	5.45	568,281	16.27		小計		8,408	0.34	5,153	0.16
1551	運輸設備		-	-	7,580	0.22		負債合計		1,009,831	41.53	1,655,706	47.41
1561	辦公設備		8,385	0.34	13,785	0.39							
1631	租賃改良		-	-	5,000	0.14							
1681	其他設備		7,963	0.33	20,680	0.59							
15XX	成本及重估增值合計		383,983	15.79	949,466	27.18							
15X9	減：累計折舊		(103,090)	(4.24)	(516,077)	(14.77)							
1599	累計減損-固定資產		(1,142)	(0.05)	(1,142)	(0.03)							
1672	預付設備款		234	0.02	4,131	0.11							
15XX	固定資產淨額		279,985	11.52	436,378	12.49							
17XX	無形資產					3350	法定盈餘公積						
1770	遞延退休金成本		112	-	-	-	未提撥保留盈餘(待彌 補虧損)						
17XX	小計		112	-	-	-	股東權益其他調整項目	二					
18XX	其他資產					3420	累積換算調整數						
1800	出租資產	二	236,511	9.73	372,089	10.65	3430	未認列為退休金成本之 淨損失		23,180	0.95	3,509	0.10
1810	附置資產		233,815	9.62	24,604	0.70				(1,985)	(0.08)	-	-
1820	存出保證金		3,549	0.15	793	0.03	3XXX	股東權益合計		1,421,495	58.47	1,887,208	52.59
1830	遞延費用		1,814	0.07	1,914	0.06							
18XX	小計		475,689	19.57	399,400	11.44							
1XXX	資產總計		\$2,431,326	100.00	\$3,492,914	100.00	2-3XXX	負債及股東權益總計		\$2,431,326	100.00	\$3,492,914	100.00

請參閱後附財務報表附註

董事長：羅輝龍

經理人：羅輝龍

會計主管：施佩青



太空梭高傳真資訊科技股份有限公司

中華民國九十七年及九十六年一月一日至十二月三十一日

單位:新台幣(仟元)

代碼	項 目	附 註	97 年 度	%	96 年 度	%
4000	營業收入	二				
4110	銷貨收入		\$2,816,946	100.72	\$3,590,293	100.90
4170	銷貨退回		(11,802)	(0.42)	(17,669)	(0.50)
4190	銷貨折讓		(8,446)	(0.30)	(14,475)	(0.40)
4000	營業收入合計		2,796,698	100.00	3,558,149	100.00
5000	營業成本	二				
5110	銷貨成本		(2,866,886)	(102.51)	(3,213,019)	(90.30)
5000	營業成本合計		(2,866,886)	(102.51)	(3,213,019)	(90.30)
5910	營業毛利(毛損)		(70,188)	(2.51)	345,130	9.70
6000	營業費用					
6100	推銷費用		(31,794)	(1.14)	(38,021)	(1.07)
6200	管理及總務費用		(202,956)	(7.26)	(196,153)	(5.51)
6300	研究發展費用		(2,524)	(0.08)	(4,112)	(0.12)
6900	營業淨利(淨損)		(307,462)	(10.99)	106,844	3.00
7100	營業外收入及利益					
7110	利息收入		1,160	0.04	1,248	0.04
7121	採權益法認列之投資收益	二、九	-	-	12,755	0.36
7130	處分固定資產利益		59	-	-	-
7160	兌換利益		61,759	2.21	17,056	0.48
7210	租金收入		8,286	0.30	6,044	0.17
7480	什項收入		8,548	0.30	16,975	0.47
7100	營業外收入及利益合計		79,812	2.85	54,078	1.52
7500	營業外費用及損失					
7510	利息費用		(28,737)	(1.03)	(35,610)	(1.00)
7521	採權益法認列之投資損失	二、九	(94,239)	(3.37)	-	-
7522	其他投資損失		-	-	(521)	(0.01)
7530	處分固定資產損失		-	-	(16)	-
7560	兌換損失		(75,443)	(2.70)	(20,369)	(0.57)
7620	閒置資產折舊及跌價損失		(430)	(0.02)	-	-
7880	什項支出		(85,443)	(3.05)	(900)	(0.03)
7500	營業外費用及損失合計		(284,292)	(10.17)	(57,416)	(1.61)
7900	繼續營業單位稅前淨利(淨損)		(511,942)	(18.31)	103,506	2.91
8110	所得稅(費用)利益	二、十八	-	-	28,752	0.81
8900	繼續營業單位淨利(淨損)		(511,942)	(18.31)	132,258	3.72
9100	停業單位損益					
9110	停業單位停業前營業損益(加計所得稅節省數\$0及\$0)		-	-	(491)	(0.01)
9120	停業單位處分損益(加計所得稅節省數\$0及\$0)		-	-	14,033	0.39
9600	稅後純益(損)		\$ (511,942)	(18.31)	\$ 145,800	4.10
	基本每股盈餘(元):	二、十九	稅 前	稅 後	稅 前	稅 後
9710	繼續營業單位損益		\$(2.81)	\$(2.81)	\$0.46	\$0.58
9720	停業單位損益		-	-	0.06	0.06
9750	本期淨利(淨損)		\$(2.81)	\$(2.81)	\$0.52	\$0.64

請參閱後附財務報表附註

董事長：羅輝龍



經理人：羅輝龍



會計主管：施佩青



太空梭高傳訊科技股份有限公司

股東權益變動表

中華民國九十七年及九十八年十二月三十一日

單位:新台幣(仟元)

摘要	普通股本	資本公積	法定盈餘公積	未分配盈餘	權益調整		庫藏股票	合計
					保留盈餘	未認列為退休金成本之淨損失		
民國 96 年 1 月 1 日 餘額	\$2,449,294	\$9,128	\$0	\$(770,523)	\$0	\$(2,499)	\$0	\$1,685,400
95 年度盈餘指撥及分配:								
減資彌補虧損	(770,523)	-	-	770,523	-	-	-	-
累積換算調整數	-	-	-	-	6,008	-	-	6,008
96 年度本期稅後淨利	-	-	-	145,800	-	-	-	145,800
民國 97 年 1 月 1 日 餘額	\$1,678,771	\$9,128	\$0	\$145,800	\$3,509	\$0	\$0	\$1,837,208
96 年度盈餘指撥及分配:								
法定盈餘公積	-	-	14,580	(14,580)	-	-	-	-
現金股利	-	-	-	(67,151)	-	-	-	(67,151)
股票股利	50,363	-	-	(50,363)	-	-	-	-
董監酬勞	-	-	-	(2,624)	-	-	-	(2,624)
員工現金紅利	-	-	-	(3,931)	-	-	-	(3,931)
員工股票紅利	3,940	-	-	(3,940)	-	-	-	-
員工認股權酬勞成本	-	900	-	-	-	-	-	900
買入庫藏股票	-	-	-	-	-	-	(48,651)	(48,651)
註銷庫藏股	(88,390)	39,739	-	-	-	-	48,651	200,000
現金增資及折溢價 / 預收股款	200,000	-	-	-	-	-	-	200,000
累積換算調整數	-	-	-	-	19,671	-	-	19,671
未認列為退休金成本之淨損失	-	-	-	-	-	(1,985)	-	(1,985)
97 年度本期稅後淨損	-	-	-	(511,942)	-	-	-	(511,942)
民國 97 年 12 月 31 日 餘額	\$1,844,684	\$49,767	\$14,580	\$(508,731)	\$23,180	\$(1,985)	\$0	\$1,421,495

請參閱後附財務報表附註



董事長：羅輝龍



經理人：羅輝龍



會計主管：施佩青

太空梭高傳真資訊科技股份有限公司

現金流量表
中華民國九十七年及九十八年一月一日至十二月三十一日

單位：新台幣(仟元)

項 目	97 年 度	96 年 度
營業活動之現金流量		
本期純益(損)	\$ (511,942)	\$ 145,800
調整項目：		
呆帳損失	6,729	6,561
備抵呆帳轉收入	(135)	-
折舊費用	71,933	87,854
攤銷費用	1,825	13,050
員工認股權認列薪資成本	900	-
固定資產轉其他費用	-	6
存貨市價回升利益	-	(3,520)
處分資產損失	-	2,820
處分資產利益	(59)	(13,316)
報廢資產損失	21,141	194
清算損失(利得)	-	521
存貨報廢及跌價損失	279,921	3,888
依權益法認列投資損益超過當年收到被投資公司現金股利部份	94,239	(12,755)
應收票據(增加)減少	200,888	(32,471)
應收帳款(增加)減少	358,836	(151,113)
其他應收款(增加)減少	(12,505)	3,769
存貨(增加)減少	209,566	(48,797)
預付費用(增加)減少	3,117	(11,246)
預付款項(增加)減少	(19,254)	2,807
其他流動資產(增加)減少	(583)	(28,102)
催收款(增加)減少	(4,203)	-
應付票據增加(減少)	(451,617)	214,221
應付帳款增加(減少)	50,682	54,979
應付費用增加(減少)	3,344	(7,903)
其他應付款項增加(減少)	(38,799)	(15,344)
預收款項增加(減少)	23,845	(64,038)
其他流動負債增加(減少)	(488)	686
應計退休金負債增加(減少)	1,216	679
營業活動之淨現金流入(流出)	288,596	149,230
投資活動之現金流量		
受限制資產(增加)減少	21,383	(13,573)
取得採權益法之長期投資價款	(41,070)	(14,909)
出售固定資產價款	174	125,588
購入固定資產	(10,429)	(78,386)
存出保證金(增加)減少	(2,756)	186
遞延費用(增加)減少	(1,723)	1,743
投資活動之淨現金流入(流出)	(34,421)	20,649
融資活動之現金流量		
短期借款增加(減少)	(261,711)	135,778
長期借款增加(減少)	25,614	(246,012)
存入保證金增加(減少)	(60)	600
支付董監事酬勞	(2,624)	-
支付員工紅利	(3,931)	-
發放現金股利	(67,151)	-
現金增資	200,000	-
購入庫藏股票	(48,650)	-
融資活動之淨現金流入(流出)	(158,513)	(109,634)
本期現金及約當現金增加(減少)數	95,662	60,245
期初現金及約當現金餘額	109,462	49,217
期末現金及約當現金餘額	\$ 205,124	\$ 109,462
現金流量資訊之補充揭露		
本期支付利息	\$ 28,109	\$ 36,904
不含資本化利息之本期支付利息	\$ 28,109	\$ 36,904
本期支付所得稅	-	-
不影響現金流量之投資及融資活動		
一年內到期之長期負債	\$ 71,715	\$ 204,816

董事長：羅輝龍



請參閱後附財務報表附註
經理人：羅輝龍



會計主管：施佩青



太空梭高傳真資訊科技股份有限公司
財務報表附註
中華民國九十七年及九十六年十二月三十一日
(除附註特別註明外，單位為新台幣仟元)

一、公司沿革

(一) 太空梭高傳真資訊科技股份有限公司(以下簡稱本公司)於民國74年10月依中華民國公司法組成。主要經營之業務為：

- 1.CA01130銅材二次加工業
- 2.CB01010機械設備製造業
- 3.CB01020事務機器製造業
- 4.CC01020電線及電纜製造業
- 5.CC01050資料儲存及處理設備製造業
- 6.CC01060有線通信機械器材製造業
- 7.CC01080電子零組件製造業
- 8.F113020電器批發業
- 9.F113030精密儀器批發業
- 10.F118010資訊軟體批發業
- 11.F119010電子材料批發業
- 12.F213010電器零售業
- 13.F213040精密儀器零售業
- 14.F218010資訊軟體零售業
- 15.F219010電子材料零售業
- 16.F401030製造輸出業
- 17.I301010資訊軟體服務業
- 18.I301030電子資訊供應服務業

(二)本公司民國97年及96年度員工人數分別約49人及54人。

二、重要會計政策之彙總說明

本財務報表係依照證券發行人財務報告編製準則、商業會計法及商業會計處理準則中與財務會計準則相關之規定暨一般公認會計原則及其他相關法令編製。重要會計政策彙總說明如下：

(一)會計估計

本公司於編製財務報表時，係依照一般公認會計原則之要求，對財務報表所列金額及或有事項，作必要之衡量、評估與揭露，其中包含若干假設及估計之採用，惟該等假設及估計與實際結果可能存有差異。

(二)資產與負債區分流動與非流動之標準

流動資產為預期於一年內變現或耗用之資產，資產不屬於流動資產者為非流動資產。流動負債為預期於一年內清償之負債，負債不屬於流動負債者為非流動負債。

(三)現金及約當現金

係指同時具備下列兩條件之短期且具高度流動性之投資：

- 1.隨時可轉換成定額現金者。
- 2.即將到期（自投資日起三個月內到期）且利率變動對其價值之影響甚少者。本公司現金流量表係依現金及約當現金之基礎所編製。

(四)金融資產及金融負債

本公司依財務會計準則公報第三十四號「金融商品之會計處理準則」及「證券發行人財務報告編製準則」之規定將金融資產分類為公平價值變動列入損益之金融資產、持有至到期日之投資、避險之衍生性金融資產、無活絡市場之債券投資、備供出售之金融資產及以成本衡量之金融資產共六類。金融負債分類為公平價值變動列入損益之金融負債、避險之衍生性金融負債及以成本衡量之金融負債共三類。

金融資產或金融負債於原始認列時以公平價值衡量。但非以公平價值衡量且公平價值變動認列為損益之金融資產或金融負債，尚應加計取得或發行之交易成本。

依慣例交易購買或出售之金融資產，採交易日會計處理（交易日即決定購買或出售金融資產的日期），慣例交易係指一項金融資產之購買或出售，其資產之交付期間係在市場慣例或法令規定之期間內者。

1. 公平價值變動列入損益之金融資產

屬此類別之金融資產，於續後評價時，概以公平價值衡量且公平價值變動認列於損益表。並將此類別之金融資產分類為交易目的之金融資產及指定公平價值變動列入損益之金融資產。

投資後所收到之現金股利（含投資年度收到者）列為當期收益。

2. 持有至到期日之投資

對具有固定或可決定之收取金額及固定到期日，且有積極意圖及能力持有至到期日之非衍生性金融資產分類為持有至到期日之投資。持有至到期日之投資（如債券）於續後評價時以攤銷後成本衡量，其公平價值變動造成之利益或損失，應於除列、價值減損或攤銷時認列損益。攤銷後成本之計算係以原始認列金額減除償付之本金，調整原始認列金額與到期金額間差異數採有效利率法計算之累積已攤銷金額，再減除價值減損或可能無法收回之金額。估計現金流量以計算有效利率時，係考量金融商品合約條款，並包括支付或收取之手續費、折溢價及交易成本等。

若有減損之客觀證據，則認列減損損失。若續後期間減損金額減少，且明顯與認列減損後發生之事件有關，則予以迴轉並認列為當期損益，該迴轉不使帳面金額大於未認列減損情況下之攤銷後成本。

3. 避險之衍生性金融資產

避險之衍生性金融資產係指依避險會計指定且為有效避險工具之衍生性金融資產。避險之衍生性金融資產係以公平價值衡量。

4. 無活絡市場之債券投資

對無活絡市場之公開報價，且具固定及可決定收取金額之非衍生性金融資產分類為無活絡市場之債券投資，續後評價時採有效利率法以攤銷後成本衡量，其公平價值變動造成之利益或損失，應於除列、價值減損或攤銷時認列損益。

5. 備供出售之金融資產

備供出售之金融資產係指指定為備供出售，或非屬持有至到期日之投資或公平價值變動列入損益之金融資產或放款及應收帳款等類別之非衍生性金融資產。備供出售之金融資產續後評價係以公平價值衡量，其公平價值變動造成之利益或損失，除減損損失及貨幣性金融資產外幣兌換損益外，於除列前認列為股東權益調整項目，備供出售之金融資產除列時，將累積之利益或損失列入當期損益。

現金股利於除息日（或股東會決議日）認列收益，但依據投資前淨利宣告之部分，係自投資成本減除。股票股利不列為投資收益，僅註記股數增加，並按增加後之總股數重新計算每股成本。

若有減損之客觀證據，則認列減損損失。若後續期間減損金額減少，備供出售權益商品之減損減少金額認列為股東權益調整項目；備供出售債務商品之減損減少金額若明顯與認列減損後發生之事件有關，則予以迴轉並認列為當期損益。

6. 以成本衡量之金融資產

以成本衡量之金融資產係指無法可靠衡量公平價值之權益商品投資，包括未上市（櫃）股票及興櫃股票等，以原始認列之成本衡量。股利之會計處理，與備供出售之金融資產相似。若有減損之客觀證據，則認列減損損失，此減損損失不予迴轉。

所稱公平價值，在上市櫃股票或存託憑證，係指資產負債表日之收盤價。開放型基金之公平價值則係指資產負債表日該基金之淨資產價值。

本公司對金融負債之續後評價係以攤銷後成本衡量。但公平價值變動列入損益之金融負債及避險之衍生性金融負債，係以公平價值衡量。

(五) 衍生性金融商品與避險交易

本公司從事遠期外匯合約與利率交換等之衍生性金融商品交易，以規避利率與匯率變動風險。此類衍生性金融商品原始認列與續後衡量皆以公平價值為基礎。

當不符合避險會計的條件時，衍生性金融商品公平價值變動部分則認列為當期損益。

避險關係可分為下列三種類型：

1. 公平價值避險：

避險工具以公平價值再衡量，或帳面價值因匯率變動所產生之損益，立即認列為當期損益；被避險項目因所規避之風險而產生之利益或損失，係調整被避險項目之帳面價值並立即認列為當期損益。

2. 現金流量避險：

避險工具損益認列為股東權益調整項目。若被避險之預期交易將認列資產或負債，則將原列為股東權益調整項目之損益，於所認列資產或負債影響損益之期間內，重分類為當期損益，並於被避險之預期交易影響淨損益時，將前述直接認列為股東權益調整項目之損益轉列為當期損益。

3. 國外營運淨投資避險：

將避險工具之損益認列為股東權益調整項目，並於處分國外營運機構時，轉列為當期損益。

(六) 應收款項及備抵呆帳

應收款項應按設算利率設算其公平價值，其公平價值與到期值之差額列為「未實現利息收入」，並按利息法分期轉列為利息收入。但一年期以內之應收款項，其公平價值與到期值差異不大且其交易量頻繁者，則不以公平價值評價。

備抵呆帳係依據以前年度實際發生呆帳之經驗，衡量資產負債表日應收票據、應收帳款等各項債權之帳齡情形及其收回可能性，予以評估提列。

(七)存貨

存貨於取得時以成本為入帳基礎，採永續盤存制。存貨之計算採加權平均法。民國97年1月1日以前，存貨按成本與市價孰低法評價，比較成本與市價孰低時，係採總額比較法，並以重置成本或淨變現價值為市價。民國97年1月1日起，存貨按成本與淨變現價值孰低評價，比較成本與淨變現價值時除同類別存貨外，係採個別項目為基礎。

存貨若有瑕疵、損壞或陳廢等，致其價值顯著減低者，則以淨變現價值為評價基礎。

(八)採權益法之長期股權投資

具有重大影響力之長期投資，係採用權益法評價，其投資成本與股權淨值之差額因無法分析原因者按五年平均攤銷。惟自民國95年1月1日起，該差額屬商譽部分，不再攤銷。

非按原持股比例認購採權益法計價之被投資公司增發之新股，致使投資比例發生變動，因而使所投資之股權淨值發生增減者，其增減數調整「資本公積」及「長期股權投資」。

與按權益法計價之被投資公司間順流交易所產生之未實現利益按持股比例予以銷除；若本公司對被投資公司具有控制能力，則全數予以銷除，俟實現始認列利益。與按權益法計價之被投資公司間逆流交易所產生之未實現利益，皆按本公司之持股比例予以銷除。按權益法計價之被投資公司間側流交易所產生之未實現損益，皆按本公司對產生損益之被投資公司之約當持股比例予以減除。遞延之未實現利益俟實現時始予認列。

當國外被投資公司之功能性貨幣為外幣時，其外幣財務報表換算後所產生之兌換差額列為股東權益項下之「累積換算調整數」。

(九)固定資產、出租資產、閒置資產

固定資產係以取得成本為入帳基礎。

以營業租賃方式出租予他人之固定資產列為出租資產。閒置資產係按其淨變現價值或原帳面價值較低者計價。當淨變現價值低於原帳面價值時，承認其跌價並認列為當年度損益。

重大之改良、添置及更新等足以延長資產使用年數或增加資產價值之支出，則以資本支出處理；一般修理及維護支出，則以當年度費用處理。

固定資產報廢或出售時，其成本及截至報廢或出售時之累計折舊均自帳上轉銷。如有出售資產(損)益，則列為當年度營業外收入或費用。

折舊按估計經濟耐用年限及殘值採平均法提列，到期已折足而尚在使用之固定資產，仍繼續提列折舊。主要資產耐用年數除房屋及建築為5~50年外，其餘固定資產為2~8年。

(十)遞延費用

以取得成本為入帳基礎，並按其估計效益年數採直線法攤提，攤銷年數如下：
認證費按5年平均攤銷；電腦軟體按3年平均攤銷；其他遞延費用按2~15年平均攤銷。

(十一)退休金

本公司退休金係依財務會計準則公報第十八號「退休金會計處理準則」之規定，根據精算專家之精算報告認列淨退休金成本，並就累積給付義務超過退休基金公平價值之差額，認列最低退休金負債，並揭露相關給付義務。

「勞工退休金條例」自民國94年7月1日起施行，係屬確定提撥退休辦法。勞工得選擇繼續適用「勞動基準法」有關之退休金規定，或適用該條例之退休金制度並保留適用該條例前之工作年資。依該條例規定，雇主每月負擔之勞工退休金提撥率，不得低於勞工每月工資6%。

(十二) 員工認股權

發行酬勞性員工認股權，其給與日於民國97年1月1日（含）以後者，係依照財務會計準則公報第三十九號「股份基礎給付之會計處理準則」處理。按預期既得認股權之最佳估計數量及給與日公平價值計算之認股權價值，於既得期間認列為當期費用，並依採權益交割或採現金交割分別調整資本公積—員工認股權或調整負債。後續資訊顯示預期既得之認股權數量與估計不同時，則修正原估計數。

(十三) 員工分紅及董監酬勞

本公司自民國97年1月1日起，採用財團法人中華民國會計研究發展基金會(96)基秘字第052號函規定，員工分紅不論係以現金給付或採發放股票之方式，其所產生之負債，係來自員工提供勞務而非與業主間之交易。故企業對員工分紅成本之認列，應視為費用，而非盈餘之分配。企業對員工分紅之預期成本，應於其具法律義務（或推定義務）且可合理估計該負債金額時，予以認列。

本公司於員工提供勞務之會計期間依過去經驗就員工分紅可能發放之金額為最適估計，並認列為費用。於期後期間之董事會決議之發放金額有重大變動時，該變動應調整當年度(原認列員工分紅費用之年度)之費用。至次年度股東會決議日時，若金額仍有變動，則依會計估計變動處理，列為次年度損益。

有關董監酬勞之會計處理，比照員工分紅規定辦理。

(十四) 庫藏股票

本公司依財務會計準則公報第三十號「庫藏股票會計處理準則」之規定，對於公司收回已發行股票作為庫藏股票時採成本法處理。本公司買回之庫藏股票成本在資產負債表作為股東權益減項，而庫藏股票交易之價差列為股東權益項下。

(十五) 資產減損之認列及迴轉

本公司係依財務會計準則公報第三十五號「資產減損之會計處理準則」之規定辦理資產減損之認列及迴轉。當個別資產或現金產生單位之帳面價值超過其可回收金額之部分認列減損損失。

資產（商譽除外）自前次減損損失認列日後，有證據顯示資產（商譽除外）於以前期間所認列之減損損失，可能已不存在或減少時，應即估計該資產之可回收金額並將增加可回收金額列為減損損失之迴轉；但資產帳面價值應增加至可回收金額，惟不得超過資產在未認列減損損失之情況下，減除應提列折舊或攤銷後之帳面價值。

可回收金額係指資產之淨公平價值及其使用價值，二者較高者。若無跡象顯示資產使用價值係重大超過其淨公平價值，則宜以其淨公平價值作為可回收金額；反之，若無法確定淨公平價值時，則以資產之使用價值作為可回收金額。

企業合併所取得之商譽應自取得日起分攤至現金產生單位，並就現金產生單位每年定期進行減損測試。已認列之商譽減損損失不得迴轉。

(十六) 外幣交易及外幣財務報表換算

本公司以新台幣記帳。非衍生性商品之外幣交易依交易日之即期匯率入帳；資產負債表日之外幣貨幣性資產或負債，依當日之即期匯率換算，產生之兌換差額列為當期損益。外幣非貨幣性資產或負債按交易日之歷史匯率衡量；但以公平價值衡量之外幣非貨幣性資產或負債，則按資產負債表日即期匯率換算，如屬公平價值變動認列為當期損益者，兌換差額亦認列為當期損益；如屬公平價值變動認列為股東權益調整項目者，兌換差額亦認列為股東權益調整項目。

如屬對國外營運機構之長期股權投資，採權益法評價者，其國外營運機構之財務報表，若非以功能性貨幣表達，則先將該外幣財務報表以功能性貨幣再衡量，再衡量所產生之換算差額，列入當期之兌換損益；另因外幣財務報表換算為本國貨幣財務報表所產生之換算差額，及對國外營運機構具有長期投資性質之外幣墊款所產生之兌換差額，均列入「累積換算調整數」科目，作為股東權益之調整項目。

(十七) 所得稅

本公司之所得稅係依財務會計準則公報第二十二號「所得稅之會計處理準則」之規定作跨期間與同期間之所得稅分攤。將應課稅暫時性差異所產生之所得稅影響數認列為遞延所得稅負債，將可減除暫時性差異、虧損扣抵所得稅抵減所產生之所得稅影響數認列為遞延所得稅資產，再評估其遞延所得稅資產之可實現性，認列其備抵評價金額。遞延所得稅資產或負債依其相關資產或負債之分類劃分為流動或非流動項目，無相關之資產負債者，依預期回轉期間之長短劃分為流動或非流動項目。

本公司未分配盈餘加徵百分之十營利事業所得稅部分，於股東會決議分配盈餘之日列為當期費用。另於計算基本稅額時，如一般稅額低於基本稅額，其差額即列入當年度所得稅費用之調整項目。

以前年度所得稅之調整，若為估計變動，則列為當年度所得稅費用之調整項目。

(十八) 收入及費用認列方法

銷售商品收入於商品交付且顯著風險及報酬移轉時認列；勞務收入以資產負債表日勞務提供之完成程度認列收入；費用則依權責發生制於交易事項實際發生時認列為當期費用。

(十九) 資本支出與收益支出之劃分

一項支出之未來經濟效益達於未來各期者，列為資產並按其耐用年限攤銷，其不具未來經濟效益，或雖有經濟效益，惟其金額不具重要性者，則列為當期費用或損失。

(二十) 每股盈餘

本公司之基本每股盈餘係以本期純益(損)除以加權平均流通在外股數計算之；稀釋每股盈餘則另考量具稀釋作用之潛在普通股轉換為普通股之影響，惟具反稀釋作用之潛在普通股並不予列入計算。

三、會計變動之理由及其影響

- (一)本公司自民國97年1月1日起，提前採用新修訂之財務會計準則公報第十號「存貨之會計處理準則」。此項會計變動，使民國97年度繼續營業單位淨利減少47,788仟元，本期淨利減少47,788仟元，稅後基本每股盈餘減少0.26元。民國96年度存貨跌價損失3,888仟元業已配合重分類至銷貨成本項下。
- (二)本公司發行酬勞性員工認股權，其給與日於民國97年1月1日(含)以後者，採用新發布之財務會計準則公報第三十九號「股份基礎給付之會計處理準則」處理員工認股權。此項會計變動，使民國97年度繼續營業單位淨利減少900仟元，稅後淨利減少900仟元，對稅後基本每股盈餘並無重大影響。
- (三)本公司自民國97年1月1日起，採用財團法人中華民國會計研究發展基金會(96)基秘字第052號函規定，將員工分紅及董監酬勞視為費用而非盈餘之分配。此項會計變動，使民國97年度繼續營業單位淨利減少1,052仟元，稅後淨利減少1,052仟元，對稅後基本每股盈餘並無重大影響。
- (四)本公司自民國96年1月1日起，採用新發布之財務會計準則公報第三十八號「待出售非流動資產及停業單位之會計處理準則」及各號公報配合新修訂之條文，請參閱附註廿五之說明。惟此項會計原則變動，對民國96年度損益並無重大影響。
- (五)本公司自民國96年1月1日起，依新發布之財務會計準則公報第三十七號「無形資產之會計處理準則」及各號公報配合新修訂之條文，並於適用日重新評估已認列無形資產之耐用年限或攤銷方法。惟此項會計變動，對本公司並無重大影響。

四、現金及約當現金

	97年12月31日	96年12月31日
庫存現金	\$194	\$100
銀行存款	204,930	109,362
合計	\$205,124	\$109,462

五、應收票據

	97年12月31日	96年12月31日
應收票據	\$108,742	\$309,630
備抵呆帳	(2,075)	(12,622)
合 計	\$106,667	\$297,008

截至民國97年及96年12月31日止，部分應收票據已作為金融機構貸款之擔保品，請詳附註廿一「質押之資產」之說明。

六、應收帳款

	97年12月31日	96年12月31日
應收帳款	\$570,434	\$929,270
備抵呆帳	(22,883)	(9,945)
合 計	\$547,551	\$919,325

七、存貨

	97年12月31日	96年12月31日
商品存貨	\$1,771	\$5,609
製成品	-	7,331
原料	315,030	670,032
在途原物料	35	4,040
備抵存貨跌價及呆滯損失	(157,024)	(37,714)
合 計	\$159,812	\$649,298

原料係包括本公司銅線產品之委外加工品等相關原料。

八、以成本衡量之金融資產-非流動

被投資公司名稱	97年12月31日		96年12月31日	
	金額	%	金額	%
LIGHTEL TECHNOLOGIES,INC.(特別股)	\$34,600	6.34	\$34,600	6.34
減:累計減損	(24,650)		(24,650)	
合計	\$9,950		\$9,950	

(一) 本公司所持有之上述股票投資，因價值已減損，故按估計未來現金流量評估認列減損損失。

(二) 其他相關資訊，請詳附註廿七附表。

九、採權益法之長期股權投資

(一) 長期股權投資明細：

被投資公司名稱	97年12月31日		96年12月31日	
	金額	%	金額	%
採權益法之長期投資:				
新加坡太空梭電線有限公司	\$429,217	100	\$508,807	100
SPACE SHUTTLE HI-TECH CO.,LTD.	110,467	100	64,620	100
S.SHI-TECH有限會社	1,182	100	938	100
採權益法之長期股權投資小計	540,866		574,365	
合計	\$540,866		\$574,365	

(二) 對採權益法評價之長期股權投資，除S.SHI-TECH有限會社因該公司未具重大性，故以該公司自結報表認列投資損益金額外，餘係依各該被投資公司同期間經會計師查核之財務報表認列投資損益。本公司民國97年度及96年度長期股權投資認列投資(損)益情形如下：

被投資公司名稱	97年 度	96年 度
新加坡太空梭電線有限公司	\$(92,208)	\$16,824
SPACE SHUTTLE HI-TECH CO.,LTD.	(2,042)	(4,089)
S.SHI-TECH有限會社	11	20
合計	\$(94,239)	\$12,755

- (三) 本公司於民國97年11月經經濟部投資審議委員會核准，由原先轉投資太極有限公司（薩摩亞）再透過SPACE SHUTTLE HI-TECH CO.,LTD.轉投資蘇州太空梭電腦線材有限公司之投資架構，修改為直接投資SPACE SHUTTLE HI-TECH CO.,LTD.，請詳附註廿七之（三）說明。
- (四) 對採權益法評價之長期股權投資，因直接或間接持有表決權之股份均超過50%，具有控制能力，依財務會計準則公報第七號之規定，另行編製母子公司之合併財務報告。
- (五) 其他相關資訊，請詳附註廿七之附表。

十、固定資產

	97年12月31日	96年12月31日
累計折舊-房屋及建築	\$32,019	\$45,360
累計折舊-機器設備	65,264	436,959
累計折舊-運輸設備	-	7,580
累計折舊-辦公設備	4,193	6,771
累計折舊-租賃改良	-	5,000
累計折舊-其他設備	1,614	14,407
合 計	<u>\$103,090</u>	<u>\$516,077</u>

- (一) 本公司於民國96年1月26日經董事會決議出售光主動事業單位之存貨、固定資產及遞延費用，並於民國96年3月20日完成出售相關程序，請詳附註廿五「其他重大事項」之說明。
- (二) 本公司光被動及光纜事業處因光通訊市場整體需求不如預期，且為降低營運損失，於民國96年11月完成出售相關程序，請詳附註廿五「其他重大事項」之說明。
- (三) 截至民國97年及96年12月31日止，部分固定資產已作為本公司借款之擔保品，請詳附註廿一「質押之資產」之說明。

十一、短期借款

	97年12月31日	96年12月31日
購料借款	\$143,139	\$153,879
信用借款	210,000	300,000
抵押借款	-	160,971
合 計	<u>\$353,139</u>	<u>\$614,850</u>
利率區間	2.73%~6.71%	2.85%~6.61%

本公司提供部份資產作為上述短期借款之擔保品，明細請詳附註廿一「質押之資產」之說明。

十二、長期借款

債權人	還款期間及方式	97年12月31日	96年12月31日
彰化銀行	契約期限自90年6月15日至97年6月15日止，自92.09.15起按季共分二十期攤還	\$-	\$7,826
彰化銀行	契約期限自91年6月28日至97年3月28日止，自91.09.28起按季共分二十期攤還	-	26,650
彰化銀行	契約期限自92年7月16日至98年7月16日止，自93.04.16起按季共分十八期攤還	-	60,950
彰化銀行	契約期限自97年7月15日至102年7月15日止，自97.10.15起按季共分二十期攤還	114,000	-
彰化銀行	契約期限自97年8月5日至102年8月5日止，自97.11.5起按季共分二十期攤還	142,500	-
合作金庫	契約期限自93年9月9日至98年9月9日止，自93.09.30起按季共分二十期攤還	17,715	53,175
中華開發等五家聯合 授信銀行	契約期限自94年1月3日至98年1月3日止，自96.01.03起按季共分九期攤還	-	100,000
減：一年或一營業週 期到期長期負債		(71,715)	(204,816)
合 計		<u>\$202,500</u>	<u>\$43,785</u>
利率區間		3.46%~4.13%	3.69%~5.473%

上述向中華開發等五家銀行聯合授信借款合同規定，本公司於授信合約存續期間，各年度之流動比率應維持在100%以上、負債比率應維持在150%以下，惟自民國95年年底(含)起應維持120%以下。本公司業已於97年8月提前清償完畢。

本公司提供部份資產作為上述長期借款之擔保品，明細請詳附註廿一「質押之資產」之說明。

十三、股 本

- (一) 截至民國97年12月31日止，本公司實收資本總額為1,844,684仟元，分為184,468仟股，每股面額10元，均為普通股。
- (二) 本公司於民國97年10月27日經董事會決議買回庫藏股8,839仟股，是項買回庫藏股案業經行政院金融監督管理委員會於民國97年12月17日通過在案，另本公司於民國97年12月25日經董事會決議註銷庫藏股申請減資8,839仟股，共計減資88,390仟元，並以民國97年12月25日為減資基準日，是項減資案業於民國98年1月19日完成變更登記。
- (三) 本公司於民國97年5月16日經股東常會決議辦理員工紅利轉增資3,940仟元及股東紅利轉增資50,363仟元，分別發行新股394仟股及5,036仟股，增資後實收資本額為1,733,074仟元，並以民國97年6月22日為增資基準日，是項增資案業於民國97年7月21日完成變更登記。
- (四) 本公司於民國97年4月1日經董事會決議通過辦理現金增資200,000仟元，每股面額及發行價格為新台幣10元，共計發行20,000仟股，增資後本公司實收資本額為1,933,074仟元，並以民國97年7月10日為現金增資之認股基準日，是項增資案業於民國97年8月7日完成變更登記。
- (五) 本公司於民國96年6月21日股東常會決議通過辦理減資彌補虧損金額計770,523仟元，減少股數計77,052仟股，減資後本公司實收資本額1,678,771仟元，是項減資案業經行政院金融監督管理委員會於民國96年8月13日通過在案，並經董事會決議訂定減資基準日為民國96年8月20日。

- (六) 本公司於民國95年6月14日股東常會決議通過私募方式辦理額度不超過80,000仟股，金額不超過800,000仟元之普通股現金增資或同等金額之國內外可轉換公司債案，以增加營運資金及支應償還銀行借款並節省利息支出，私募價格經民國95年11月17日董事會決議訂為每股5元，發行28,000仟股，私募總金額為140,000仟元。
- (七) 本公司於民國94年11月30日股東臨時會決議通過私募方式辦理額度不超過65,000仟股，金額不超過650,000仟元之普通股現金增資案，以增加營運資金，及支應本公司償還銀行借款並節省利息支出，私募價格分別經民國94年11月30日及95年3月11日董事會決議訂為每股2.75元及每股3.3元，分別發行29,091仟股及35,000仟股，私募總金額為195,500仟元。
- (八) 本公司於民國94年6月20日股東常會通過私募方式辦理額度不超過100,000仟股，金額不超過1,000,000仟元之普通股現金增資案，以改善財務結構，私募價格經民國94年9月29日董事會決議訂為每股2.54元，私募總金額為254,000仟元，增加普通股計100,000仟股。
- (九) 本公司部份私募股票於本年度已交付滿三年，於97年12月15日依證交法相關規定向主管機關申請股票上市交易，計普通股36,520,648股，每股面額10元，總額新台幣365,206,480元暨其嗣後所配發之普通股1,095,613股，每股面額10元，總額新台幣10,956,130元，是項補辦公開發行申報案業經行政院金融監督管理委員會於民國97年12月24日通過在案。
- (十) 本公司私募普通股除依證交法之規定外，原則上三年內不得自由轉讓，本公司於交付滿三年後，擬依證交法相關規定向主管機關申請股票上市交易。除以上規定外，本次私募之普通股權利義務，與本公司已發行普通股相同。

十四、資本公積

- (一) 依公司法規定，資本公積僅供彌補虧損，不得用以分配現金股利，但公司無虧損者得以發行股票溢價及受領贈與所得所產生之資本公積撥充資本。另依證期局規定，每年撥充資本公積之合計金額不得超過實收資本額百分之十。其中以發行股票溢價轉入之資本公積撥充資本者，應俟產生該次資本公積經主管機關核准登記後之次一年度，始得將該次轉入之資本公積撥充資本。

(二) 民國97年及96年12月31日資本公積內容如下：

	97年12月31日	96年12月31日
資本公積-庫藏股票交易	\$39,739	\$-
資本公積-長期投資	9,128	9,128
資本公積-員工認股權	900	-
合 計	\$49,767	\$9,128

十五、保留盈餘

(一)法定盈餘公積

依公司法規定，公司應就稅後純益提撥百分之十為法定盈餘公積，直至與實收資本總額相等為止。法定盈餘公積依法僅供彌補虧損之用，不得用以分配現金股利，但當該項公積已達實收資本百分之五十時，得以股東會議決議於不超過其半數範圍內將其轉撥資本。

(二)盈餘分配

1. 本公司章程第20條規定，年度盈餘分派順序及限制如下：

- (1). 提繳所得稅。
- (2). 彌補以往年度虧損。
- (3). 提百分之十法定盈餘公積。
- (4). 按法令規定提列特別盈餘公積。
- (5). 如尚有盈餘依下列比例分派之：
 - a. 董事監察人酬勞百分之五(含)以下。
 - b. 員工紅利百分之五(含)至百分之十(含)。
 - c. 餘額為股東紅利。

2. (1) 本公司民國97年度對於應付員工紅利及董監酬勞之估列係依民國96年度盈餘分配可能發放為基礎，分別按97年度可供分配盈餘之6%及2%計算。嗣後若董事會決議之發放金額有重大變動時，應調整當年度費用；次年度股東會決議之發放金額仍有變動時，則於股東會決議年度調整入帳。如股東會決議採股票發放員工紅利，股票紅利股數以決議分紅之金額除以股票公平價值決定，股票公平價值係以股東會決議日前一日的收盤價，並考量除權除息之影響為計算基礎。

(2)本公司民國97年度盈餘分配議案，截至會計師查核報告書出具日止，尚未經董事會通過，有關董事會通過擬議及股東會決議盈餘分派情形，請至台灣證券交易所之「公開資訊觀測站」查詢。

(3)本公司民國96年度盈餘實際配發員工紅利及董監事酬勞之有關資訊如下：

	96年度			
	股東會決議實際配發數	原董事會通過擬議配發數	差異數	差異原因
一、配發情形：				
1.員工現金紅利	\$3,931	\$3,931	\$-	
2.員工股票紅利	-	-	-	
(1) 仟股數	394	394	-	
(2) 金額	3,940	3,940	-	
(3) 占當年底流通在外股數之比例	-	-	-	
3.董監事酬勞	2,624	2,624	-	
二、每股盈餘相關資訊：				
1.原每股盈餘(元)	0.67	0.67	-	
2.設算每股盈餘(元)(註)	0.62	0.62	-	

註：設算每股盈餘=(稅後純益-員工紅利-董監酬勞)/當年度加權平均流通在外股數。

(4)本公司民國95年度實際盈餘分配無發放員工紅利及董監事酬勞之情事。

十六、庫藏股票

(一)	收回原因	(單位：仟股)			
		期初股數	本期增加	本期減少	期末股數
	維護公司信用及股東權益	-	8,839	8,839	-

(二)本公司持有之庫藏股票依證券交易法之規定不得質押，於轉讓前，亦不得享有股利之分派、表決權等權利。

十七、本期發生之用人、折舊、折耗及攤銷費用依其功能別彙總如下:

功能別 性質別	97年 度			96年 度		
	屬於營業 成本者	屬於營業 費用者	合 計	屬於營業 成本者	屬於營業 費用者	合 計
用人費用						
薪資費用	\$1,771	\$42,680	\$44,451	\$6,134	\$56,206	\$62,340
勞健保費用	80	2,526	2,606	574	3,148	3,722
退休金費用	108	10,157	10,265	384	2,993	3,377
其他用人費用	72	3,094	3,166	403	2,544	2,947
折舊費用(註1)	56,304	8,022	64,326	68,391	16,674	85,065
攤銷費用(註2)	1,619	206	1,825	2,859	9,603	12,462

註1：與現金流量表差異數民國97年度及96年度分別為7,607仟元及2,789仟元係帳列閒置資產折舊及跌價損失、什項支出及停業單位損益，另停業單位損益請詳附註廿五「其他重大事項」之說明。

註2：與現金流量表差異數民國97年度及96年度分別為0仟元及588仟元係轉列停業部門損益，請詳附註廿五「其他重大事項」之說明。

十八、所得稅費用

(一)本公司所得稅費用(利益)包括下列項目

	97年 度	96年 度
當期所得稅費用	\$-	\$-
遞延所得稅費用(利益)	-	(28,610)
以前年度所得稅(高)低估數	-	(142)
合 計	\$-	\$(28,752)

(二)1.民國97年及96年12月31日之遞延所得稅負債與資產:

	97年12月31日	96年12月31日
(1)遞延所得稅負債總額	\$169	\$16,005
(2)遞延所得稅資產總額	\$353,317	\$303,892
(3)遞延所得稅資產之備抵評價金額	\$311,625	\$246,364

2.產生遞延所得稅負債或資產之暫時性差異

	97年12月31日	96年12月31日
投資損(益)之認列所產生之可減除(應課稅)暫時性差異	\$82,621	\$(11,618)
未實現兌換損益之認列所產生之可減除(應課稅)暫時性差異	\$(601)	\$1,913
呆帳損失之認列所產生之可減除暫時性差異	\$115,592	\$103,443
退休金費用之認列所產生之可減除暫時性差異	\$5,300	\$4,084
存貨跌價損失之認列所產生之可減除暫時性差異	\$163,038	\$43,067
未實現銷貨毛利之認列所產生之可減除暫時性差異	\$1,505	\$1,737
進貨合約損失之認列所產生之可減除暫時性差異	\$56,431	\$-
虧損扣抵遞延以後年度所產生之可減除暫時性差異	\$988,707	\$1,008,920

3.遞延所得稅資產—流動

	97年12月31日	96年12月31日
遞延所得稅資產—流動	\$98,765	\$52,106
備抵評價—遞延所得稅資產—流動	(57,092)	(10,583)
遞延所得稅負債—流動	(150)	-
遞延所得稅資產—流動小計	41,523	41,523
合計	\$41,523	\$41,523

4.遞延所得稅資產—非流動

	97年12月31日	96年12月31日
遞延所得稅資產—非流動:		
遞延所得稅資產—非流動	\$254,552	\$251,786
備抵評價-遞延所得稅資產—非流動	(254,533)	(235,781)
遞延所得稅負債—非流動	(19)	(16,005)
遞延所得稅資產—非流動小計	-	-
合計	\$-	\$-

5.繼續營業部門民國97年及96年度之所得稅費用與當期應付所得稅費用調節如下:

	97年度	96年度
繼續營業部門之應付所得稅	\$-	\$-
投資損益之認列所產生之遞延所得稅費用(利益)	(23,560)	3,058
未實現兌換損益之認列所產生之遞延所得稅費用(利益)	628	-
呆帳損失之列所產生之遞延所得稅費用(利益)	3,037	(1,173)
存貨跌價損失之認列所產生之遞延所得稅費用(利益)	(29,993)	8,459
其他損益之認列所產生之遞延所得稅費用(利益)	(14,354)	216
虧損扣抵之認列所產生之遞延所得稅費用(利益)	(1,019)	(20,842)
備抵評價之認列所產生之遞延所得稅費用(利益)	65,261	(18,328)
以往年度所得稅費用(高)低估	-	(142)
合計	\$-	\$(28,752)

(三)兩稅合一相關資訊

	97年12月31日	96年12月31日
1.可扣抵稅額帳戶餘額	\$797	\$28,148
	97年度	96年度
2.盈餘分配之稅額扣抵比率	-	19.31%

本公司民國97年度為虧損狀況，故無盈餘分配之稅額扣抵比率；民國96年盈餘業於民國97年度分配，故為實際之稅額扣抵比率。

3.未分配盈餘相關資訊

	97年12月31日	96年12月31日
86年度以前	\$-	\$-
87年度以後	(508,731)	145,800
合 計	\$(508,731)	\$145,800

(四)依所得稅法規定，本公司前五年度虧損可抵減金額列示如下：

發生年度	可抵減金額	已抵減金額	本期抵減金額	尚未抵減金額	最後可抵減年度
92	\$271,980	\$74,871	\$-	\$197,109	102
94	476,893	-	-	476,893	104
96	107,118	-	-	107,118	106
97	207,587	-	-	207,587	107
	\$1,063,587	\$74,871	\$-	\$988,707	

(五)本公司之營利事業所得稅申報案，業經稽徵機關核定至民國95年度。

十九、每股盈餘(虧損)

	97年 度				
	金額(分子)		股數(分母) (仟股)	每股盈餘(元)	
	稅 前	稅 後		稅 前	稅 後
本期純益	\$(511,942)	\$(511,942)			
基本每股盈餘					
屬於普通股股東之本期(損)益	\$(511,942)	\$(511,942)	182,202	\$(2.81)	\$(2.81)

	96年 度				
	金額(分子)		股數(分母) (仟股)	每股盈餘(元)	
	稅 前	(仟股)		稅 前	稅 後
本期純益	\$103,506	\$132,258		\$0.46	\$0.58
停業單位停業前營業損益	(491)	(491)		-	-
停業單位處分損益	14,033	14,033		0.06	0.06
基本每股盈餘					
屬於普通股股東之本期(損)益	\$117,048	\$145,800	226,337	\$0.52	\$0.64

追溯調整後加權平均流通在外之股數計算如下：

	97年 度	96年 度
期初股數	167,877	244,929
96年8月20日減資	-	(25,684)
97年6月22日股東股票股利	5,036	6,577
97年6月22日員工股票紅利	394	515
97年7月10日現金增資	10,000	-
97年度買回庫藏股	(1,105)	-
合 計	182,202	226,337

有關增、減資請詳附註十三「股本」之說明。

二十、關係人交易

(一)關係人之名稱及關係

關係人名稱	與本公司之關係
太極有限公司(薩摩亞)(已於97年度解散)	按權益法評價之被投資公司
香港太空梭電線有限公司	係子公司之被投資公司
蘇州太空梭電腦線材有限公司 (原蘇州太空梭資訊科技有限公司)	係子公司之被投資公司
東莞中鉅資訊光電有限公司	係孫公司之被投資公司

(二)與關係人間之重大交易事項

1. 銷 貨

	97年 度		96年 度	
	金 額	百分比	金 額	百分比
蘇州太空梭	\$13,167	0.47	\$23,584	0.66

上開銷貨係按一般銷售條件(市場行情價格)辦理，收款期間約為3-6個月，若因其他因素致收款期間較長，超過正常授信期間者，其應收帳款則依(93)基秘字第167號函規定轉列至其他應收款。

2. 應收帳款

	97年12月31日		96年12月31日	
	金額	百分比	金額	百分比
蘇州太空梭	\$4,090	0.72	\$5,208	0.56

3. 其他應收款

	97年12月31日		96年12月31日	
	金額	百分比	金額	百分比
香港太空梭	\$17,062	92.99	\$-	-
其他	-	-	204	3.49
合計	\$17,062	92.99	\$204	3.49

4. 其他應付款

	97年12月31日		96年12月31日	
	金額	百分比	金額	百分比
香港太空梭	\$-	-	\$38,662	97.77
太極	-	-	551	1.39
合計	\$-	-	\$39,213	99.16

5. 財產交易

(1) 購入

本公司於民國96年3月間依帳面價值計20,228仟元，向香港太空梭電線有限公司購入儀器設備(帳列其他設備科目)，業於民國96年3月20日與本公司光主動事業處之相關資產併同處分，相關資訊請詳附註廿五「其他重大事項」。

(2) 出售

本公司於民國96年1月間依帳面價值計27,952仟元出售機器設備等予香港太空梭電線有限公司。

6. 其他費用

	97年 度		96年 度	
	金 額	百分比	金 額	百分比
香港太空梭-加工費	\$456,927	100	\$579,244	100
香港太空梭-管理費	124,962	100	92,414	100
合 計	\$581,889	200	\$671,658	200

7. 其他收入

	97年 度		96年 度	
	金 額	百分比	金 額	百分比
東莞中鉅	\$2,974	34.79	\$2,850	16.79

8. 董事、監察人及管理階層薪酬資訊

民國97年度及96年度分配予董事、監察人及管理階層之薪酬總額分別為9,475仟元及18,805仟元，其中民國97年度薪酬總額包含預計於民國98年度股東會通過之董監酬勞暨員工紅利，其相關詳細資訊可參閱股東會年報內容。

9. 其他相關資訊請詳附註廿七附表四。

廿一、質押之資產

	97年12月31日	96年12月31日
定期存款-流動	\$-	\$17,870
備償戶存款	10,029	13,543
應收票據	76,426	261,285
應收帳款	-	55,993
固定資產	197,874	279,994
出租資產	230,444	360,768
閒置資產	204,262	-
合 計	\$719,035	\$989,453

(一)質押之資產係提供作為金融機構貸款之擔保品。

(二)質押之資產係以帳面淨額表達。

廿二、重大承諾事項及或有事項

(一) 截至民國97年及96年12月31日止，本公司向金融機構借款而開立之保證票分別為167,715仟元及153,175仟元。

(二) 截至民國97年及96年12月31日止，本公司向金融機構申請開立信用狀，已開立未使用之餘額為1,420仟元及11,705仟元。

廿三、重大之災害損失：無

廿四、重大期後事項：無

廿五、其他重大事項

(一)停業單位損益

1.本公司於民國96年1月26日董事會決議出售光主動事業處存貨、固定資產及遞延費用，業已於民國96年3月20日完成處分光主動事業處，並於該日將對光主動事業部門之控制權移轉給買方，其相關處分資產成本如下：

存 貨	\$44,085
固定資產	71,709
遞延費用	1,490
合 計	<u>\$117,284</u>

2.本公司於民國95年12月28日經董事會宣布裁撤光被動及光纜事業處之計劃，並於民國96年11月30日完成處分光被動及光纜事業處之固定資產，處分資產成本為固定資產\$15,394仟元。

3.本公司依財務會計準則公報第三十八號「待出售非流動資產及停業單位之會計處理會計準則」第21及22段之規定，將光被動及光纜事業處分類為待出售處分群組，而光主動事業處、光被動及光纜事業處皆符合停業單位之定義而表達為停業單位，有關本公司停業單位之損益及現金流量資訊如下：

	96 年度
(1)停業單位營業（損）益	
營業收入	
銷貨收入	\$46,488
營業成本及費用	(47,107)
停業單位稅前營業（損）益	(619)
停業單位營業外收益(損失)	128
所得稅費用	-
停業單位營業（損）益	(\$491)
停業單位資產處分損益及依淨公平價值衡量損益	
停業單位稅前資產處分(損)益及依淨公平價值衡量(損)益	\$14,033
所得稅(費用)利益	-
停業單位資產處分利益及依淨公平價值衡量利益	14,033
停業單位處分利益(損失)	\$14,033
(2)停業單位現金流量	
營業活動之現金流量	\$5,458
投資活動之現金流量	5,090
理財活動之現金流量	0
淨現金流量	\$10,548

廿六、其他

(一)員工退休金相關資訊

1. 本公司係按每月薪資給付總額之固定比例提撥退休準備金，存入金融機構運用孳息，截至民國97年及96年12月31日止提存金融機構之退休準備金專戶餘額各為13,297仟元及20,097仟元。
2. 本公司有關退休金會計處理方法，依財務會計準則公報第十八號「退休金之會計處理準則」處理，相關退休辦法說明如下：
 - (1) 適用資格：本公司之正式員工。
 - (2) 服務年資：員工服務年資自受僱日起算。
 - (3) 退休薪資：指核准退休時之前六個月平均工資，包括基本月薪、加班費及其他依勞基法須列入計算平均工資之經常性給與。
 - (4) 退休給付之計算方式：
 - a. 適用舊制者：按其服務年資，前十五年年資每年以二個基數計，超過十五年之年資每年以一個基數計，最高總數以四十五個基數為限，未滿半年者以半年計，滿半年者以一年計。
 - b. 適用新制者：依勞工退休金條例，公司按月提撥退休金至個人專戶。
 - (5) 提撥政策：本公司民國97年度及96年度提撥至台灣銀行之退休金分別為466仟元及605仟元。
3. 本公司依據財務會計準則公報第十八號之規定，揭露精算專家評估報告中有關員工退休金資訊如下：

(1)淨退休金成本組成項目如下：

	97年 度	96年 度
1)服務成本	\$992	\$929
2)利息成本	525	543
3)退休基金資產實際報酬	(620)	(552)
4)退休基金資產(損)益	209	7
5)退休基金資產預期報酬=3)+4)	(411)	(545)
6)攤銷數	576	576
7)縮減或清償損益	-	-
8)未認列退休金損(益)攤銷數	-	(218)
9)淨退休金成本=1)+2)+5)+6)+7)+8)	1,682	1,285

(2)退休基金提撥狀況與資產負債表列報數額調節表

	97年12月31日	96年12月31日
給付義務:		
既得給付義務	\$(10,127)	\$(3,228)
非既得給付義務	(11,106)	(17,951)
累積給付義務	(21,233)	(21,179)
未來薪資增加之影響數	(4,888)	(4,377)
預計給付義務	(26,121)	(25,556)
退休基金公平價值	13,336	20,548
提撥狀況	(12,785)	(5,008)
未認列過渡性淨給付義務(淨資產)	112	727
未認列前期服務成本	-	-
未認列退休金損(益)	6,873	(263)
補列之應計退休金負債	(2,097)	-
期末(應計退休金負債)／預付退休金	\$(7,897)	\$(4,544)
既得給付	\$(13,133)	\$(3,737)

(3)精算假設

	97年 度	96年 度
折 現 率	2.75%	2.75%
薪資預期增加率	2.25%	2.50%
長期報酬率	2.75%	2.75%

(二)金融商品相關資訊

1.投資衍生性金融商品相關資訊：無

2.非衍生性金融商品相關資訊：

本公司民國97年及96年12月31日非衍生性金融商品在資產負債表之帳面價值與估計公平價值相同。

本公司估計金融商品公平價值所使用之方法及假設如下：

- (1)短期金融商品以其在資產負債表上之帳面價值估計其公平價值，因為此類商品到期日甚近，其帳面價值應屬估計公平價值之合理基礎。此方法應用於現金及約當現金、應收款項、質押定存單、應付款項、應付費用及其他應付款。
- (2)公平價值變動列入損益之金融商品及備供出售金融資產如有活絡市場公開報價時，則以此市場價格為公平價值。若無市場價格可供參考時，則採用評價方法估計。本公司採用評價方法所使用之估計及假設，與市場參與者於金融商品訂價時用以作為估計及假設之資訊一致，該資訊為本公司可取得者。衍生性金融商品係以個別遠期外匯合約及外匯選擇權合約銀行報價之每日結算價格，分別計算個別合約之公平價值。
- (3)存出保證金：因屬租賃保證金性質，故以其帳面價值估計公平價值。

3.財務風險控制及避險策略

本公司採用全面風險管理與控制系統，以辨認本公司所有風險(包含市場風險、信用風險、流動性風險及現金流量風險)，使本公司之管理階層能有效從事控制並衡量市場風險、信用風險、流動性風險及現金流量風險。本公司市場風險管理目標，係適當考慮經濟環境、競爭狀況及市場價值風險之影響下，達到最佳化之風險部位、維持適當流動性部位及集中管理所有市場風險。

4.重大財務風險資訊

(1)匯率

a.市場風險

本公司部份之進銷貨係以美金等外幣為計價單位，公平價值將隨市場匯率波動而改變，惟本公司持有之外幣資產及負債部位及收付款期間約當，可將市場風險相互抵銷，故預期不致產生重大之市場風險。

b.信用風險

經本公司評估，交易相對人之信用良好，故無重大之信用風險。

c.流動性風險

本公司之外幣資產及負債均於短期內收付，預期不致產生重大之流動性風險。

d.利率變動之現金流量風險

不適用。

(2)應收款項

a.市場風險

本公司之應收款項經評估無重大之市場風險。

b.信用風險

本公司應收款項債務人之信用良好，因此經評估並無重大之信用風險。

c.流動性風險

本公司之應收款項預期不致發生重大之流動性風險。

d.利率變動之現金流量風險

本公司之應收款項經評估無重大之利率變動之現金流量風險。

(3) 權益類金融商品投資

a. 市場風險：

本公司帳列「以成本衡量之金融資產－非流動」科目之權益類金融商品，因無公開明確之公平價值，故不致產生重大市場風險。

b. 信用風險：

本公司帳列「以成本衡量之金融資產－非流動」科目之權益類金融商品，本公司於投資時業已評估投資對象之信用等級，投資後亦定期取得轉投資公司之財務資訊，以評估投資績效。本公司亦依財務會計準則第34號及第35號之規定，定期評估投資價值是否產生資產減損之可能，以降低投資對象之信用風險。

c. 流動性風險：

本公司帳列「以成本衡量之金融資產－非流動」科目之權益類金融商品，因無活絡市場，故預期受流動性風險之影響較大。惟本公司持有該金融商品之目的並非以交易為目的，不預期將經常性出售，故受流動性風險之影響應可有效降低。

d. 利率變動之現金流量風險：

本公司投資之權益類金融商品投資均非屬利率型商品，因此不產生利率變動之現金流量風險。

(4) 借 款

a. 市場風險

本公司借入之款項，係為浮動利率，故預期不致發生重大之市場風險。

b. 信用風險

尚無重大信用風險。

c. 流動性風險

本公司將依各項營運資金需求及支用計劃安排各項融資理財活動，預期不致發生重大之流動性風險。

d. 利率變動之現金流量風險

本公司借入之款項，係屬浮動利率之金融商品，故市場利率變動將使債務類金融商品之有效利率隨之變動，而使其未來現金流量產生波動。

(三)重大合約

1. 本公司與興揚實業有限公司簽訂採購合約書，訂購鍍錫銅線及裸銅線。雙方協議每月至少訂購200噸，銅價以每月LME均價(M-1)+加工價計算。合約期間自民國97年2月至民國97年12月止。合約期間雙方均不得藉任何理由提前解約，否則應對另一方負一切損失賠償責任。
2. 本公司與台一江銅（廣州）有限公司簽訂購銷合同，訂購裸銅線。雙方協議每月至少訂購100噸，價格以前月LME官方A級電解銅板現貨美元價格的平均價+加工費每噸美金320元計算。合約期間自民國97年1月1日至12月31日止。合約期間若有一方違約，則須賠償對方損失。
3. 截至民國97年12月31日止，本公司依合約規定約計有632噸銅線尚未購入，因此產生進貨合約損失約56,431仟元，帳列營業外費用—什項支出項下。

(四)財務報表表達

民國96年度之財務報表若干科目經重新分類以配合民國97年度財務報表之表達。

廿七、附註揭露事項

(一)重大交易事項相關資訊

編號	項目	附表
1	資金貸與他人	無
2	為他人背書保證	無
3	期末持有有價證券情形	附表一
4	累積買進或賣出同一有價證券之金額達新台幣一億元或實收資本額百分之二十以上者	無
5	取得不動產之金額達新台幣一億元或實收資本額百分之二十以上者	無
6	處分不動產之金額達新台幣一億元或實收資本額百分之二十以上者	無
7	與關係人進、銷貨之金額達新台幣一億元或實收資本額百分之二十以上者	無
8	應收關係人款項達新台幣一億元或實收資本額百分之二十以上者	無
9	從事衍生性商品交易者	無

(二)轉投資事業相關資訊

編號	項 目	附表
1	資金貸與他人	無
2	為他人背書保證	無
3	期末持有有價證券情形	附表一
4	累積買進或賣出同一有價證券之金額達新台幣一億元或實收資本額百分之二十以上者	無
5	取得不動產之金額達新台幣一億元或實收資本額百分之二十以上者	無
6	處分不動產之金額達新台幣一億元或實收資本額百分之二十以上者	無
7	與關係人進、銷貨交易金額達新台幣一億元或實收資本額百分之二十以上者	無
8	應收關係人款項達新台幣一億元或實收資本額百分之二十以上者	無
9	從事衍生性商品交易者	無
10	被投資公司名稱、所在地區…等相關資訊	附表二

(三)大陸投資資訊之揭露

1. 本公司於民國91年投資太極有限公司(薩摩亞)再透過SPACE SHUTTLE HI-TECH CO., LTD. 轉投資蘇州太空梭資訊科技有限公司,從事生產電腦用線材及組裝電源線、線材加工、電子線材、光跳接線、光纖用線、光耦合器等產品產銷業務及相關產品之規劃、設計、安裝業務。是項投資案業經經濟部投資審議委員會經審二字第91018712號於民國91年6月21日核准在案;另於民國95年12月28日董事會決議通過透過海外子公司增加對蘇州太空梭資訊科技有限公司之投資,共計美金2,300仟元,是項投資案業經經濟部投資審議委員會經審二字第09600006400號於民國96年1月17日核准在案;截至民國97年12月31日止共匯出美金1,760仟元。另此投資案之大陸投資事業蘇州太空梭資訊科技有限公司名稱變更「蘇州太空梭電腦線材有限公司」,是項名稱變更案業經經濟部投資審議委員會經審二字09700320640號於民國97年9月4日核准在案;另已於97年10月30日申請修改投資架構為直接投資SPACE SHUTTLE HI-TECH CO.,LTD.,是項變更案業經經濟部投資審議委員會經審二字第09700424220號於民國97年11月12日核准在案。
2. 本公司於民國91年經子公司新加坡太空梭電線有限公司透過其子公司香港太空梭電線有限公司間接投資東莞中鉅資訊光電有限公司,從事經營新型電子元件、新型儀表元件及工程塑料之產銷業務,是項投資案業經經濟部投資審議委員會經審二字第091034423號於民國91年11月1日核准在案。

3. 本公司於民國92年投資西薩摩亞太極有限公司，並透過其子公司西薩摩亞光宙有限公司間接投資光梭光電(蘇州)有限公司，從事研發、生產光電子器件等新型電子元器件之產銷並提供相關售後技術服務業務。是項投資案業經經濟部投資審議委員會經審二字第092033434號於民國92年10月31日核准在案；另於民國95年4月28日董事會決議通過解散清算光梭光電(蘇州)有限公司，是項投資案業經經濟部投資審議委員會經審二字第09600141920號於民國96年5月3日核准在案。
4. 本公司於大陸地區之投資方式、金額、持股比例之揭露，請詳附表三。
5. 與大陸被投資公司直接或間接經由第三地區所發生下列之重大交易事項，暨其價格、付款條件、未實現損益：請詳附表四。

廿八、部門別財務資訊

(一)產業別財務資訊

本公司目前主要經營電線、電纜及電子零組件之製造及買賣，屬單一產業部門。

(二)地區別財務資訊

本公司並無國外營運部門，無需分別揭露地區別財務資訊。

(三)外銷銷貨資訊

	97年 度	96年 度
亞洲	\$2,287,335	\$2,848,266
歐洲	237,825	312,592
北美洲	248,713	397,259
其他	-	378
合 計	<u>\$2,773,873</u>	<u>\$3,558,495</u>

上列外銷金額包含轉列停業單位營業損益之銷貨收入。

(四)重要客戶資訊

本公司民國97年度收入佔損益表上營業收入金額10%以上之客戶明細如下：

客戶名稱	97年 度		96年 度	
	金 額	佔營業收入 比例	金 額	佔營業收入 比例
客戶A	\$304,542	10.89	\$362,071	10.18
客戶B	-	-	365,390	10.27
合 計	\$304,542	10.89	\$727,461	20.45

客戶B民國97年度營業收入未達損益表上營業收入金額10%以上。

附表一 期末持有有價證券情形

單位：新台幣仟元/仟股(單位)

持有之公司	有價證券種類	有價證券名稱	與有價證券發行人之關係	帳列科目	期			末		備註
					股數/單位數	帳面金額	持股比例	每股市價/淨值(元)	每股市價/淨值(元)	
太空梭高傳真資訊科技股份有限公司	股	LIGHTEL TECHNOLOGIES, INC.	-	以成本衡量之金融資產—非流動	1,250	\$ 9,950	6.34%	8.73 (註一)	無	
太空梭高傳真資訊科技股份有限公司	股	新加坡太空梭電線有限公司	採權益法評價之被投資公司	採權益法之長期股權投資	22,066	429,217	100.00%	19.45	無	
太空梭高傳真資訊科技股份有限公司	股	SPACE SHUTTLE HI-TECH CO., LTD.	採權益法評價之被投資公司	採權益法之長期股權投資	10,000	110,467	100.00%	11.05	無	
太空梭高傳真資訊科技股份有限公司	股	S. SHI-TECH有限會社	採權益法評價之被投資公司	採權益法之長期股權投資	-	1,182	100.00%	同帳面金額 (註一)	無	
新加坡太空梭電線有限公司	股	香港太空梭電線有限公司	採權益法評價之被投資公司	採權益法之長期股權投資	103,221	429,217	100.00%	同帳面金額	無	
香港太空梭電線有限公司	股	東莞中鉅資訊光電有限公司	採權益法評價之被投資公司	採權益法之長期股權投資	-	118,114	50.00%	同帳面金額	無	
SPACE SHUTTLE HI-TECH CO., LTD.	股	蘇州太空梭電腦線材有限公司 (原蘇州太空梭資訊科技有限公司)	採權益法評價之被投資公司	採權益法之長期股權投資	-	107,490	100.00%	同帳面金額	無	

註一：每股淨值係97.12.31被投資公司自結數。

附表二 被投資公司名稱、所在地區...等相關資訊

單位：新台幣仟元/仟股

投資公司名稱	被投資公司名稱	所在地區	主要營業項目	原始投資金額		股數	期末持有		持股比例*	被投資公司 期末淨值	被投資公司 本期損益	本期認列之 投資損益	本期被投資公司 股利分派情形		備註
				本期末	上期末		比率	帳面金額					股票股利	現金股利	
太空棧高傳真資訊科技股份有限公司	新加坡太空棧電線有限公司	新加坡	電線、電纜、光纖跳接線之製造及買賣、光纖材料、零件、配件之組合及買賣	\$444,962	\$444,962	22,066	100.00%	\$429,217	\$429,217	(\$92,208)	(\$92,208)	-	-	-	子公司
太空棧高傳真資訊科技股份有限公司	SPACE SHUTTLE HI-TECH CO.,LTD.	SAMOA	電線、電纜、光纖跳接線之製造及買賣、光纖材料、零件、配件之組合及買賣	89,518	89,518	10,000	100.00%	110,467	110,467	(2,042)	(2,042)	-	-	-	子公司
太空棧高傳真資訊科技股份有限公司	S.SHI-TECH有限公司	日本	3C商品買賣	880	880	-	100.00%	1,182	1,182	11	11	-	-	-	子公司
新加坡太空棧電線有限公司	香港太空棧電線有限公司	香港	電線、電纜、光纖跳接線之製造及買賣、光纖材料、零件、配件之組合及買賣	442,988	442,988	103,221	100.00%	429,217	429,217	(92,208)	(92,208)	-	-	-	孫公司
香港太空棧電線有限公司	東莞中鉅資訊光電有限公司	中國東莞	新型電子元件、新型儀表元件及工程塑料之生產及銷售	74,647	74,647	-	50.00%	118,114	118,114	5,041	2,521	-	-	-	孫公司
SPACE SHUTTLE HI-TECH CO.,LTD.	蘇州太空棧電腦線材有限公司 (原蘇州太空棧資訊科技有限公司)	中國蘇州	電線、電纜、光纖跳接線之製造及買賣、光纖材料、零件、配件之組合及買賣	104,238	63,169	-	100.00%	107,490	107,490	(602)	(602)	-	-	-	孫公司

附表三 大陸投資資訊

單位：新台幣仟元

大陸被投資 公司名稱	主要 營業 項目	實收資本額	投資方式 (註一)	本 期 初 自 台 灣 匯 出 投 資 金 額	本 期 匯 出 或 收 回 投 資 金 額		本 期 期 末 自 台 灣 匯 出 投 資 金 額	本 公 司 直 接 或 間 接 持 股 比 例	本 期 認 列 投 資 (損)益 (註二)	期 末 投 資 帳 面 價 值	截 至 本 期 止 已 匯 回 台 灣 之 投 資 收 益
					匯 出	收 回					
東莞中鉅資訊光 電有限公司	新型電子元件、新型儀表 元件及工程塑料之生產與 銷售	\$143,365	(二)	\$74,647	\$0	\$0	\$74,647	50.00%	2. \$2,521	\$118,114	\$0
蘇州太空梭電腦 線材有限公司 (原蘇州太空梭資 訊科技有限公司)	電線、電纜、光纖跳線之 製造及買賣、光纖材料、 零件、配件之組合及買賣	104,238	(二)	63,169	41,069	0	104,238	100.00%	2. (602)	107,490	0

本 期 期 末 累 計 自 台 灣 匯 出 赴 大 陸 地 區 投 資 金 額	依 經 濟 部 投 資 審 查 會 規 定 赴 大 陸 地 區 投 資 限 額 (註三)
\$178,885	\$852,897
經濟部投資審核准投資金額	
\$207,930	

註一：投資方式區分為下列五種，標示種類別即可：

- (一) 經由第三地區匯款投資大陸公司
- (二) 透過第三地區投資設立公司再投資大陸公司
- (三) 透過轉投資第三地區現有公司再投資大陸公司
- (四) 直接投資大陸公司
- (五) 其他方式

註二：本期認列投資損益欄中：

- (一) 若屬籌備中，尚無投資損益者，應予註明
- (二) 投資損益認列損益基礎分為下列三種，應予註明
 1. 經與中華民國會計師事務所所有合作關係之國際性會計師事務所查核簽證之財務報表
 2. 經台灣母公司簽證會計師查核簽證之財務報表
 3. 其他：自行結算

註三：依據經濟部97年8月29日經審字第09704604680號令規定之限額

附表四 與大陸被投資公司之進、銷貨金額及百分比與相關應付(收)款項之期末餘額及百分比

進(銷)貨之公司	交易對象	關係	交易情形			交易條件與一般交易不同之情形及原因		應收(付)票據、帳款		備註	
			進(銷)貨金額	佔總進(銷)貨之比率	授信期間	單價	授信期間	餘額	佔總應收(付)票據帳款之比率		
太空梭高傳真資訊科技股份有限公司	蘇州太空梭電腦線材有限公司(原蘇州太空梭資訊科技公司)	孫公司	銷貨	\$13,167	0.47	按一般收款條件	雙方議定	相同	\$4,090	0.72	係間接經由第三地區交易

五、最近年度經會計師查核簽證之母子公司合併財務報表

聲 明 書

本公司民國九十七年度（自九十七年一月一日至九十七年十二月三十一日止）依「關係企業合併營業報告書關係企業合併財務報表及關係報告書編製準則」規定，應納入編製關係企業合併財務報表之公司與依證券發行人財務報告編製準則及財務會計準則公報第七號應納入編製母子公司合併財務報表之公司均相同，且關係企業合併財務報表所應揭露相關資訊於前揭母子公司合併財務報表中均已揭露，爰不再另行編製關係企業合併財務報表。

特 此 聲 明

公司名稱：太空梭高傳真資訊科技股份有限公司



負 責 人：羅 輝 龍



中 華 民 國 九 十 八 年 三 月 三 日

太空梭高傳真資訊科技股份有限公司及其子公司

會計師查核報告

太空梭高傳真資訊科技股份有限公司及其子公司民國九十七年十二月三十一日及民國九十六年十二月三十一日之合併資產負債表，暨民國九十七年一月一日至十二月三十一日及民國九十六年一月一日至十二月三十一日之合併損益表、合併股東權益變動表及合併現金流量表，業經本會計師查核竣事。上開合併財務報表之編製係管理階層之責任，本會計師之責任則為根據查核結果對上開財務報表表示意見。

本會計師係依照一般公認審計準則暨會計師查核簽證財務報表規則規劃並執行查核工作，以合理確信財務報表有無重大不實表達。此項查核工作包括以抽查方式獲取財務報表所列金額及所揭露事項之查核證據、評估管理階層編製財務報表所採用之會計原則及所作之重大會計估計，暨評估財務報表整體之表達。本會計師相信此項查核工作可對所表示之意見提供合理之依據。

依本會計師之意見，第一段所述之合併財務報表，在所有重大方面係依照證券發行人財務報告編製準則、商業會計法及商業會計處理準則中與財務會計準則相關之規定暨一般公認會計原則編製，足以允當表達太空梭高傳真資訊科技股份有限公司及其子公司民國九十七年十二月三十一日及民國九十六年十二月三十一日之財務狀況，暨民國九十七年一月一日至十二月三十一日及民國九十六年一月一日至十二月三十一日之經營成果與現金流量。

如合併財務報表附註三所述，太空梭高傳真資訊科技股份有限公司及其子公司之存貨自民國 97 年 1 月 1 日起，提前依新修訂之財務會計準則公報第十號「存貨之會計處理準則」規定處理。

如合併財務報表附註三所述，太空梭高傳真資訊科技股份有限公司及其子公司有關員工紅利及董監酬勞之會計處理自民國九十七年一月一日起，依財團法人中華民國會計研究發展基金會(96)基秘字第 052 號函規定處理；有關發行酬勞性員工認股權，其給與日於民國九十七年一月一日以後者，係依財務會計準則公報第三十九號「股份基礎給付之會計處理準則」之規定處理。

如合併財務報表附註三所述，太空梭高傳真資訊科技股份有限公司及其子公司之待出售非流動資產及停業單位自民國九十六年一月一日起，依新發布之財務會計準則公報第三十八號「待出售非流動資產及停業單位之會計處理準則」之規定處理。

此 致



太空梭高傳真資訊科技股份有限公司 公鑒

立本台灣聯合會計師事務所

會計師：劉 克 宜

會計師：張 書 成

證券主管機關核准簽證文號：(80)台財證(一)第 51636 號
(86)台財證(六)第 74537 號

中 華 民 國 九 十 八 年 三 月 三 日

太空梭高傳真資訊科技股份有限公司及其子公司

合併資產負債表

中華民國九十七年十二月三十一日

單位：新台幣(仟元)

代碼	資產	附註	97年12月31日	%	96年12月31日	%	97年12月31日	%	96年12月31日
11XX	流動資產	21XX							
1100	現金及約當現金		\$916,126	11.66	\$171,189	4.52	\$953,139	13.03	\$614,850
1120	應收票據淨額(減備抵呆帳\$2,075及\$12,622)		112,206	4.14	302,719	7.99	62,614	2.31	514,231
1140	應收帳款淨額(減備抵呆帳\$34,549及\$13,104)		727,677	26.84	1,122,849	29.65	343,855	12.68	320,467
1160	其他應收款(減備抵呆帳\$3,942及\$3,865)		1,793	0.07	8,231	0.22	80,981	2.99	115,800
120X	存貨		196,635	7.25	683,633	18.05	4,293	0.16	3,410
1250	預付費用		36,652	1.35	116,258	3.07	40,892	1.51	17,076
1260	預付款項		27,779	1.02	8,503	0.22	71,715	2.65	204,816
1281	暫付款		3,164	0.12	7,895	0.21	1,565	0.06	2,458
1286	遞延所得稅資產-流動		41,523	1.53	41,523	1.10	504	0.01	1,259
1291	受限制資產		10,029	0.38	31,413	0.83	959,558	35.40	1,794,367
11XX	小計		1,473,584	54.36	2,494,213	65.86	202,500	7.47	43,785
14XX	基金及投資						202,500	7.47	43,785
1480	以成本衡量之金融資產-非流動		9,950	0.37	9,950	0.26	202,500	7.47	43,785
14XX	小計		9,950	0.37	9,950	0.26	202,500	7.47	43,785
15XX	固定資產						7,858	0.28	4,544
1501	土地						1,232	0.04	610
1531	房屋及建築		97,275	3.59	135,888	3.59	132	-	222
1551	機器設備		138,128	5.10	198,483	5.24	1,171,280	43.19	1,843,528
1561	運輸設備		433,493	15.99	841,380	22.22			
1561	辦公設備		2,108	0.08	11,158	0.29			
1631	租賃改良		16,037	0.59	33,611	0.89			
1681	其他設備		245,592	9.06	229,693	6.06			
15XX	成本及重估增值合計		949,798	35.04	1,479,019	39.05	1,844,684	68.05	1,678,771
15X9	減：累計折舊		(287,655)	(10.61)	(662,270)	(17.49)	39,739	1.47	-
1599	累計減損-固定資產		(1,142)	(0.04)	(1,142)	(0.03)	9,128	0.34	9,128
1671	未完工程		24,092	0.89	245	0.01	900	0.03	-
1672	預付設備款		19,913	0.73	17,477	0.46			
15XX	固定資產淨額		705,006	26.01	833,329	22.00	14,580	0.54	-
17XX	無形資產						(508,731)	(18.77)	145,800
1730	特許權		9,224	0.34	8,699	0.23			
1770	遞延退休基金成本		112	-	-	-	23,180	0.86	3,509
17XX	小計		9,336	0.34	8,699	0.23	(1,985)	(0.07)	-
18XX	其他資產								
1800	出租資產		236,511	8.72	372,089	9.82			
1810	閉置資產		233,815	8.63	24,604	0.65	1,421,495	52.45	1,837,208
1820	存出保證金		11,153	0.41	10,063	0.27	118,115	4.36	106,467
1830	遞延費用		31,535	1.16	34,256	0.91	1,539,610	56.81	1,943,675
18XX	小計		513,014	18.92	441,012	11.65			
1XXX	資產總計		\$2,710,890	100.00	\$3,787,203	100.00	\$2,710,890	100.00	\$3,787,203
	負債及股東權益總計		\$2,710,890	100.00	\$3,787,203	100.00	\$2,710,890	100.00	\$3,787,203

請參閱後附財務報表附註

董事長：羅輝龍

經理人：羅輝龍

會計主管：施佩青



太空梭高傳真資訊科技股份有限公司及其子公司

中華民國九十七年及九十六年一月一日至十二月三十一日



單位:新台幣(仟元)

代碼	項 目	附 註	97 年 度	%	96 年 度	%
4000	營業收入	二				
4110	銷貨收入		\$3,224,624	100.76	\$4,038,567	100.93
4170	銷貨退回		(15,804)	(0.49)	(22,614)	(0.57)
4190	銷貨折讓		(8,446)	(0.27)	(14,475)	(0.36)
4000	營業收入合計		3,200,374	100.00	4,001,478	100.00
5000	營業成本	二				
5110	銷貨成本		(3,299,406)	(103.09)	(3,587,798)	(89.66)
5000	營業成本合計		(3,299,406)	(103.09)	(3,587,798)	(89.66)
5910	營業毛利(毛損)		(99,032)	(3.09)	413,680	10.34
6000	營業費用					
6100	推銷費用		(47,929)	(1.50)	(44,596)	(1.11)
6200	管理及總務費用		(227,003)	(7.09)	(212,787)	(5.32)
6300	研究發展費用		(2,527)	(0.08)	(4,112)	(0.11)
6900	營業淨利(淨損)		(376,491)	(11.76)	152,185	3.80
7100	營業外收入及利益					
7110	利息收入		1,821	0.06	1,783	0.04
7130	處分固定資產利益		59	-	-	-
7160	兌換利益		71,741	2.24	20,832	0.52
7210	租金收入		8,286	0.26	6,083	0.15
7480	什項收入		26,878	0.84	38,180	0.96
7100	營業外收入及利益合計		108,785	3.40	66,878	1.67
7500	營業外費用及損失					
7510	利息費用		(28,737)	(0.90)	(36,540)	(0.91)
7522	其他投資損失		-	-	(521)	(0.01)
7530	處分固定資產損失		(3,238)	(0.10)	(2,140)	(0.05)
7560	兌換損失		(88,898)	(2.78)	(29,998)	(0.75)
7620	閒置資產折舊及跌價損失		(430)	(0.01)	-	-
7880	什項支出		(114,652)	(3.59)	(20,208)	(0.51)
7500	營業外費用及損失合計		(235,955)	(7.38)	(89,407)	(2.23)
7900	繼續營業單位稅前淨利(淨損)		(503,661)	(15.74)	129,656	3.24
8110	所得稅(費用)利益	二、十七	(5,761)	(0.18)	21,851	0.55
8900	繼續營業單位淨利(淨損)		(509,422)	(15.92)	151,507	3.79
9100	停業單位損益					
9110	停業單位停業前營業損益(加計所得稅節省數\$0及\$0)		-	-	(491)	(0.01)
9120	停業單位處分損益(加計所得稅節省數\$0及\$0)		-	-	14,033	0.34
9600xx	合併總損益		\$(509,422)	(15.92)	\$165,049	4.12
	歸屬於：					
9601	母公司股東		\$511,942	(16.00)	\$145,800	3.64
9602	少數股權		2,520	0.08	19,249	0.48
	合 計		\$(509,422)	(15.92)	\$165,049	4.12
	基本每股盈餘(元)：	二、十八	稅 前	稅 後	稅 前	稅 後
9710	繼續營業單位損益		\$(2.81)	\$(2.81)	\$0.46	\$0.58
9720	停業單位損益		-	-	0.06	0.06
9750	本期淨利(淨損)		\$(2.81)	\$(2.81)	\$0.52	\$0.64

請參閱後附財務報表附註

董事長：羅輝龍



經理人：羅輝龍



會計主管：施佩青



太空梭高傳真資訊科技股份有限公司及其子公司
合併財務報表
中華民國九十七年及九十八年一月一日至十二月三十一日

單位:新台幣(千元)

摘要	保留盈餘					權益調整			合計
	普通股股本	資本公積	法定盈餘公積	未分配盈餘	累積換算調整數	未認列為退休金成本之淨損失	庫藏股票	少數股權	
民國96年1月1日餘額	\$2,449,294	\$9,128	\$0	\$(770,523)	\$(2,499)	\$0	\$0	\$81,486	\$1,766,886
95年度盈餘指標及分配:									
減資彌補虧損	(770,523)	-	-	770,523	-	-	-	-	-
累積換算調整數	-	-	-	-	6,008	-	-	-	6,008
96年度合併淨利	-	-	-	145,800	-	-	-	-	145,800
少數股權淨變動	-	-	-	-	-	-	-	24,981	24,981
民國97年1月1日餘額	\$1,678,771	\$9,128	\$0	\$145,800	\$3,509	\$0	\$0	\$106,467	\$1,943,675
96年度盈餘指標及分配:									
法定盈餘公積	-	-	14,580	(14,580)	-	-	-	-	-
現金股利	-	-	-	(67,151)	-	-	-	-	(67,151)
股票股利	50,363	-	-	(50,363)	-	-	-	-	-
董監酬勞	-	-	-	(2,624)	-	-	-	-	(2,624)
員工現金紅利	-	-	-	(3,931)	-	-	-	-	(3,931)
員工股票紅利	3,940	-	-	(3,940)	-	-	-	-	-
員工認股權酬勞成本	-	900	-	-	-	-	-	-	900
買入庫藏股票	-	-	-	-	-	-	(48,651)	-	(48,651)
註銷庫藏股	(88,390)	-	-	-	-	-	48,651	-	200,000
現金增資及折溢價/預收股款	200,000	39,739	-	-	-	-	-	-	19,671
累積換算調整數	-	-	-	-	19,671	-	-	-	(1,985)
未認列為退休金成本之淨損失	-	-	-	(511,942)	-	-	-	-	(511,942)
97年度合併淨損	-	-	-	-	-	-	-	-	11,648
少數股權淨變動	-	-	-	-	-	-	-	11,648	11,648
民國97年12月31日餘額	\$1,844,684	\$49,767	\$14,580	\$(508,731)	\$23,180	\$(1,985)	\$0	\$118,115	\$1,539,610

請參閱後附財務報表附註



董事長：羅輝龍



經理人：羅輝龍



會計主管：施佩青

太空梭高傳真資訊科技股份有限公司及其子公司

合併現金流量表
中華民國九十七年及九十八年一月一日至十二月三十一日



單位：新台幣(仟元)

項 目	97 年 度	96 年 度
營業活動之現金流量		
合併淨損益	\$(511,942)	\$145,800
調整項目：		
呆帳損失	6,729	6,561
備抵呆帳轉收入	(135)	-
折舊費用	125,315	134,674
攤銷費用	25,564	41,932
員工認股權認列薪資成本	900	-
固定資產轉其他費用	8,400	6,610
存貨市價回升利益	-	(3,520)
處分資產損失	24,379	4,944
處分資產利益	(59)	(13,316)
報廢資產損失	37	1,747
清算損失(利得)	-	521
存貨報廢及跌價損失	287,349	3,888
應收票據(增加)減少	201,060	(38,181)
應收帳款(增加)減少	382,235	(165,552)
其他應收款(增加)減少	6,504	66
存貨(增加)減少	199,648	(48,325)
預付費用(增加)減少	79,606	42,450
預付款項(增加)減少	(20,709)	(376)
其他流動資產(增加)減少	4,953	(32,620)
催收款(增加)減少	(4,203)	-
應付票據增加(減少)	(451,617)	213,972
應付帳款增加(減少)	23,388	95,275
應付費用增加(減少)	(34,820)	(60,072)
其他應付款項增加(減少)	883	(18,570)
預收款項增加(減少)	23,817	(65,565)
其他流動負債增加(減少)	(1,648)	1,013
應計退休金負債增加(減少)	1,216	680
營業活動之淨現金流入(流出)	376,851	254,036
投資活動之現金流量		
受限制資產(增加)減少	21,383	(13,573)
出售固定資產價款	2,762	148,584
購入固定資產	(90,395)	(203,808)
購入無形資產	(524)	(339)
存出保證金(增加)減少	(1,091)	(864)
遞延費用(增加)減少	(22,845)	(23,387)
其他資產-其他(增加)減少	-	1,976
投資活動之淨現金流入(流出)	(90,710)	(91,411)
融資活動之現金流量		
短期借款增加(減少)	(261,711)	135,767
長期借款增加(減少)	25,614	(246,012)
存入保證金增加(減少)	622	600
其他負債增加(減少)	(90)	222
支付董監事酬勞	(2,624)	-
支付員工紅利	(3,930)	-
發放現金股利	(67,151)	-
現金增資	200,000	-
購入庫藏股票	(48,651)	-
少數股權增加(減少)	11,648	24,981
融資活動之淨現金流入(流出)	(146,273)	(84,442)
匯率影響數	5,069	(1,857)
本期現金及約當現金增加(減少)數	144,937	76,326
期初現金及約當現金餘額	171,189	94,863
期末現金及約當現金餘額	\$316,126	\$171,189
現金流量資訊之補充揭露		
本期支付利息	\$28,109	\$37,834
不含資本化利息之本期支付利息	\$28,109	\$37,834
本期支付所得稅	\$5,760	\$6,901
不影響現金流量之投資及融資活動		
一年內到期之長期負債	\$71,715	\$204,816

請參閱後附財務報表附註

董事長：羅輝龍



經理人：羅輝龍



會計主管：施佩菁



太空梭高傳真資訊科技股份有限公司及其子公司
合併財務報表附註
中華民國九十七年及九十六年十二月三十一日
(除附註特別註明外，單位為新台幣仟元)

一、合併公司沿革

(一)太空梭高傳真資訊科技股份有限公司(以下簡稱本公司)於民國74年10月依中華民國公司法組成。主要經營之業務為：

- 1.CA01130銅材二次加工業
- 2.CB01010機械設備製造業
- 3.CB01020事務機器製造業
- 4.CC01020電線及電纜製造業
- 5.CC01050資料儲存及處理設備製造業
- 6.CC01060有線通信機械器材製造業
- 7.CC01080電子零組件製造業
- 8.F113020電器批發業
- 9.F113030精密儀器批發業
- 10.F118010資訊軟體批發業
- 11.F119010電子材料批發業
- 12.F213010電器零售業
- 13.F213040精密儀器零售業
- 14.F218010資訊軟體零售業
- 15.F219010電子材料零售業
- 16.F401030製造輸出業
- 17.I301010資訊軟體服務業
- 18.I301030電子資訊供應服務業

(二)民國九十七年及九十六年度列入合併財務報表之所有子公司如下：

投資公司名稱	被投資公司名稱	業務性質	所持股權百分比	
			97年12月31日	96年12月31日
本公司	新加坡太空梭電線有限公司	電線、電纜、光纖跳接線之製造及買賣、光纖材料、零件、配件之組合及買賣	100%	100%
本公司	SPACE SHUTTLE HI-TECH CO., LTD.	電線、電纜、光纖跳接線之製造及買賣、光纖材料、零件、配件之組合及買賣	100%	100%
本公司	S.SHI-TECH有限會社	3C商品買賣	100%	100%
本公司	太極有限公司(薩摩亞)	一般投資業	(註一)	100%
新加坡太空梭電線有限公司	香港太空梭電線有限公司(以下簡稱香港太空梭公司)	電線、電纜、光纖跳接線之製造及買賣、光纖材料、零件、配件之組合及買賣	100%	100%
香港太空梭電線有限公司	東莞中鉅資訊光電有限公司	新型電子元件、新型儀表元件及工程塑料之生產及銷售	50%	50%
SPACE SHUTTLE HI-TECH CO., LTD.	蘇州太空梭資訊科技有限公司	電線、電纜、光纖跳接線之製造及買賣、光纖材料、零件、配件之組合及買賣	100%	100%
太極有限公司(薩摩亞)	光宙有限公司	光主被動元件之生產、銷售及相關業務	(註二)	100%
光宙有限公司	光梭光電(蘇州)有限公司	研發、生產光電子器件等新型電子元器件及關聯產品，銷售自產產品並提供相關售後技術服務	(註二)	(註二)

註一、本公司於民國97年11月經經濟部投資審議委員會核准，由原先轉投資太極有限公司(薩摩亞)再透過SPACE SHUTTLE HI-TECH CO.,LTD.轉投資蘇州太空梭電腦線材有限公司之投資架構，修改為直接投資SPACE SHUTTLE HI-TECH CO.,LTD.，是項變更案業經經濟部投資審議委員會經審二字第09700424220號於民國97年11月12日核准在案。太極有限公司(薩摩亞)亦於同期解散。

註二、本公司於民國92年投資西薩摩亞太極有限公司，並透過其子公司西薩摩亞光宙有限公司間接投資光梭光電(蘇州)有限公司，從事研發、生產光電子器件等新型電子元器件之產銷並提供相關售後技術服務業務。是項投資案業經經濟部投資審議委員會經審二字第092033434號於民國92年10月31日核准在案；另於民國95年4月28日董事會決議通過解散清算光梭光電(蘇州)有限公司，是項投資案業經經濟部投資審議委員會經審二字第09600141920號於民國96年5月3日核准在案；另於97年度解散光宙有限公司。

(三)本公司與子公司民國97年及96年度員工人數分別約為1,726人及2,884人。

二、重要會計政策之彙總說明

本財務報表係依照證券發行人財務報告編製準則、商業會計法及商業會計處理準則中與財務會計準則相關之規定暨一般公認會計原則及其他相關法令編製。重要會計政策彙總說明如下：

(一)合併財務報表編製原則

1.合併財務報表編製準則

本公司合併報表係依據財務會計準則公報第七號「合併財務報表」之規定，將本公司直接或透過子公司間接持有被投資公司有表決權之股份超過百分之五十以上，及對其具有控制能力者之財務報表予以合併。編製合併財務報表時，業已沖銷合併公司間重大之交易及其餘額。

2.本合併財務報表對其他少數股權股東持有上述被投資公司之股份，列於少數股權及少數股權損益項下。

(二)會計估計

本公司及子公司於編製財務報表時，係依照一般公認會計原則之要求，對財務報表所列金額及或有事項，作必要之衡量、評估與揭露，其中包含若干假設及估計之採用，惟該等假設及估計與實際結果可能存有差異。

(三) 資產與負債區分流動與非流動之標準

流動資產為預期於一年內變現或耗用之資產，資產不屬於流動資產者為非流動資產。流動負債為預期於一年內清償之負債，負債不屬於流動負債者為非流動負債。

(四) 現金及約當現金

係指同時具備下列兩條件之短期且具高度流動性之投資：

- 1.隨時可轉換成定額現金者。
- 2.即將到期（自投資日起三個月內到期）且利率變動對其價值之影響甚少者。

本公司及子公司現金流量表係依現金及約當現金之基礎所編製。

(五) 金融資產及金融負債

本公司及子公司依財務會計準則公報第三十四號「金融商品之會計處理準則」及「證券發行人財務報告編製準則」之規定將金融資產分類為公平價值變動列入損益之金融資產、持有至到期日之投資、避險之衍生性金融資產、無活絡市場之債券投資、備供出售之金融資產及以成本衡量之金融資產共六類。金融負債分類為公平價值變動列入損益之金融負債、避險之衍生性金融負債及以成本衡量之金融負債共三類。

金融資產或金融負債於原始認列時以公平價值衡量。但非以公平價值衡量且公平價值變動認列為損益之金融資產或金融負債，尚應加計取得或發行之交易成本。

依慣例交易購買或出售之金融資產，採交易日會計處理（交易日即決定購買或出售金融資產的日期），慣例交易係指一項金融資產之購買或出售，其資產之交付期間係在市場慣例或法令規定之期間內者。

1. 公平價值變動列入損益之金融資產

屬此類別之金融資產，於續後評價時，概以公平價值衡量且公平價值變動認列於損益表。並將此類別之金融資產分類為交易目的之金融資產及指定公平價值變動列入損益之金融資產。

投資後所收到之現金股利（含投資年度收到者）列為當期收益。

2.持有至到期日之投資

對具有固定或可決定之收取金額及固定到期日，且有積極意圖及能力持有至到期日之非衍生性金融資產分類為持有至到期日之投資。持有至到期日之投資(如債券)於續後評價時以攤銷後成本衡量，其公平價值變動造成之利益或損失，應於除列、價值減損或攤銷時認列損益。攤銷後成本之計算係以原始認列金額減除償付之本金，調整原始認列金額與到期金額間差異數採有效利率法計算之累積已攤銷金額，再減除價值減損或可能無法收回之金額。估計現金流量以計算有效利率時，係考量金融商品合約條款，並包括支付或收取之手續費、折溢價及交易成本等。

若有減損之客觀證據，則認列減損損失。若續後期間減損金額減少，且明顯與認列減損後發生之事件有關，則予以迴轉並認列為當期損益，該迴轉不使帳面金額大於未認列減損情況下之攤銷後成本。

3.避險之衍生性金融資產

避險之衍生性金融資產係指依避險會計指定且為有效避險工具之衍生性金融資產。避險之衍生性金融資產係以公平價值衡量。

4.無活絡市場之債券投資

對無活絡市場之公開報價，且具固定及可決定收取金額之非衍生性金融資產分類為無活絡市場之債券投資，續後評價時採有效利率法以攤銷後成本衡量，其公平價值變動造成之利益或損失，應於除列、價值減損或攤銷時認列損益。

5.備供出售之金融資產

備供出售之金融資產係指指定為備供出售，或非屬持有至到期日之投資或公平價值變動列入損益之金融資產或放款及應收帳款等類別之非衍生性金融資產。備供出售之金融資產續後評價係以公平價值衡量，其公平價值變動造成之利益或損失，除減損損失及貨幣性金融資產外幣兌換損益外，於除列前認列為股東權益調整項目，備供出售之金融資產除列時，將累積之利益或損失列入當期損益。

現金股利於除息日（或股東會決議日）認列收益，但依據投資前淨利宣告之部分，係自投資成本減除。股票股利不列為投資收益，僅註記股數增加，並按增加後之總股數重新計算每股成本。

若有減損之客觀證據，則認列減損損失。若後續期間減損金額減少，備供出售權益商品之減損減少金額認列為股東權益調整項目；備供出售債務商品之減損減少金額若明顯與認列減損後發生之事件有關，則予以迴轉並認列為當期損益。

6.以成本衡量之金融資產

以成本衡量之金融資產係指無法可靠衡量公平價值之權益商品投資，包括未上市（櫃）股票及興櫃股票等，以原始認列之成本衡量。股利之會計處理，與備供出售之金融資產相似。若有減損之客觀證據，則認列減損損失，此減損損失不予迴轉。

所稱公平價值，在上市櫃股票或存託憑證，係指資產負債表日之收盤價。開放型基金之公平價值則係指資產負債表日該基金之淨資產價值。

本公司及子公司對金融負債之續後評價係以攤銷後成本衡量。但公平價值變動列入損益之金融負債及避險之衍生性金融負債，係以公平價值衡量。

(六)衍生性金融商品與避險交易

本公司及子公司從事遠期外匯合約與利率交換等之衍生性金融商品交易，以規避利率與匯率變動風險。此類衍生性金融商品原始認列與續後衡量皆以公平價值為基礎。

當不符合避險會計的條件時，衍生性金融商品公平價值變動部分則認列為當期損益。

避險關係可分為下列三種類型：

1.公平價值避險：

避險工具以公平價值再衡量，或帳面價值因匯率變動所產生之損益，立即認列為當期損益；被避險項目因所規避之風險而產生之利益或損失，係調整被避險項目之帳面價值並立即認列為當期損益。

2.現金流量避險：

避險工具損益認列為股東權益調整項目。若被避險之預期交易將認列資產或負債，則將原列為股東權益調整項目之損益，於所認列資產或負債影響損益之期間內，重分類為當期損益，並於被避險之預期交易影響淨損益時，將前述直接認列為股東權益調整項目之損益轉列為當期損益。

3.國外營運淨投資避險：

將避險工具之損益認列為股東權益調整項目，並於處分國外營運機構時，轉列為當期損益。

(七)應收款項及備抵呆帳

應收款項應按設算利率設算其公平價值，其公平價值與到期值之差額列為「未實現利息收入」，並按利息法分期轉列為利息收入。但一年期以內之應收款項，其公平價值與到期值差異不大且其交易量頻繁者，則不以公平價值評價。

備抵呆帳係依據以前年度實際發生呆帳之經驗，衡量資產負債表日應收票據、應收帳款等各項債權之帳齡情形及其收回可能性，予以評估提列。

(八)存貨

存貨於取得時以成本為入帳基礎，採永續盤存制。存貨之計算採加權平均法。民國97年1月1日以前，存貨按成本與市價孰低法評價，比較成本與市價孰低時，係採總額比較法，並以重置成本或淨變現價值為市價。民國97年1月1日起，存貨按成本與淨變現價值孰低評價，比較成本與淨變現價值時除同類別存貨外，係採個別項目為基礎。

存貨若有瑕疵、損壞或陳廢等，致其價值顯著減低者，則以淨變現價值為評價基礎。

(九)採權益法之長期股權投資

具有重大影響力之長期投資，係採用權益法評價，其投資成本與股權淨值之差額因無法分析原因者按五年平均攤銷。惟自九十五年一月一日起，該差額屬商譽部分，不再攤銷。

非按原持股比例認購採權益法計價之被投資公司增發之新股，致使投資比例發生變動，因而使所投資之股權淨值發生增減者，其增減數調整「資本公積」及「長期投資」。

與按權益法計價之被投資公司間順流交易所產生之未實現利益按持股比例予以銷除；若本公司對被投資公司具有控制能力，則全數予以銷除，俟實現始認列利益。與按權益法計價之被投資公司間逆流交易所產生之未實現利益，皆按本公司之持股比例予以銷除。按權益法計價之被投資公司間側流交易所產生之未實現損益，皆按本公司對產生損益之被投資公司之約當持股比例予以減除。遞延之未實現利益俟實現時始予認列。

當國外被投資公司之功能性貨幣為外幣時，其外幣財務報表換算後所產生之兌換差額列為股東權益項下之「累積換算調整數」。

(十)固定資產、出租資產、閒置資產

固定資產係以取得成本為入帳基礎。

以營業租賃方式出租予他人之固定資產列為出租資產。閒置資產係按其淨變現價值或原帳面價值較低者計價。當淨變現價值低於原帳面價值時，承認其跌價並認列為當年度損益。

重大之改良、添置及更新等足以延長資產使用年數或增加資產價值之支出，則以資本支出處理；一般修理及維護支出，則以當年度費用處理。

固定資產報廢或出售時，其成本及截至報廢或出售時之累計折舊均自帳上轉銷。如有出售資產(損)益，則列為當年度營業外收入或費用。

折舊按估計經濟耐用年限及殘值採平均法提列，到期已折足而尚在使用之固定資產，仍繼續提列折舊。主要資產耐用年數除房屋及建築為5~50年外，其餘固定資產為2~8年。

(十一)遞延費用

以取得成本為入帳基礎，並按其估計效益年數採直線法攤提，攤銷年數如下：

認證費按5年平均攤銷；電腦軟體按3年平均攤銷；其他遞延費用按2~15年平均攤銷。

(十二)退休金

本公司及子公司退休金係依財務會計準則公報第十八號「退休金會計處理準則」之規定，根據精算專家之精算報告認列淨退休金成本，並就累積給付義務超過退休基金公平價值之差額，認列最低退休金負債，並揭露相關給付義務。

「勞工退休金條例」自民國94年7月1日起施行，係屬確定提撥退休辦法。勞工得選擇繼續適用「勞動基準法」有關之退休金規定，或適用該條例之退休金制度並保留適用該條例前之工作年資。依該條例規定，雇主每月負擔之勞工退休金提撥率，不得低於勞工每月工資6%。

(十三)員工認股權

發行酬勞性員工認股權，其給與日於民國97年1月1日（含）以後者，係依照財務會計準則公報第三十九號「股份基礎給付之會計處理準則」處理。按預期既得認股權之最佳估計數量及給與日公平價值計算之認股權價值，於既得期間認列為當期費用，並依採權益交割或採現金交割分別調整資本公積—員工認股權或調整負債。後續資訊顯示預期既得之認股權數量與估計不同時，則修正原估計數。

(十四)員工分紅及董監酬勞

本公司及子公司自民國97年1月1日起，採用財團法人中華民國會計研究發展基金會(96)基秘字第052號函規定，員工分紅不論係以現金給付或採發放股票之方式，其所產生之負債，係來自員工提供勞務而非與業主間之交易。故企業對員工分紅成本之認列，應視為費用，而非盈餘之分配。企業對員工分紅之預期成本，應於其具法律義務（或推定義務）且可合理估計該負債金額時，予以認列。

本公司及子公司於員工提供勞務之會計期間依過去經驗就員工分紅可能發放之金額為最適估計，並認列為費用。於期後期間之董事會決議之發放金額有重大變動時，該變動應調整當年度（原認列員工分紅費用之年度）之費用。至次年度股東會決議日時，若金額仍有變動，則依會計估計變動處理，列為次年度損益。

有關董監酬勞之會計處理，比照員工分紅規定辦理。

(十五)庫藏股票

本公司依財務會計準則公報第三十號「庫藏股票會計處理準則」之規定，對於公司收回已發行股票作為庫藏股票時採成本法處理。本公司買回之庫藏股票成本在資產負債表作為股東權益減項，而庫藏股票交易之價差列為股東權益項下。

(十六)資產減損之認列及迴轉

本公司及子公司係依財務會計準則公報第三十五號「資產減損之會計處理準則」之規定辦理資產減損之認列及迴轉。當個別資產或現金產生單位之帳面價值超過其可回收金額之部分認列減損損失。

資產（商譽除外）自前次減損損失認列日後，有證據顯示資產（商譽除外）於以前期間所認列之減損損失，可能已不存在或減少時，應即估計該資產之可回收金額並將增加可回收金額列為減損損失之迴轉；但資產帳面價值應增加至可回收金額，惟不得超過資產在未認列減損損失之情況下，減除應提列折舊或攤銷後之帳面價值。

可回收金額係指資產之淨公平價值及其使用價值，二者較高者。若無跡象顯示資產使用價值係重大超過其淨公平價值，則宜以其淨公平價值作為可回收金額；反之，若無法確定淨公平價值時，則以資產之使用價值作為可回收金額。

企業合併所取得之商譽應自取得日起分攤至現金產生單位，並就現金產生單位每年定期進行減損測試。已認列之商譽減損損失不得迴轉。

(十七) 外幣交易及外幣財務報表換算

本公司以新台幣記帳。非衍生性商品之外幣交易依交易日之即期匯率入帳；資產負債表日之外幣貨幣性資產或負債，依當日之即期匯率換算，產生之兌換差額列為當期損益。外幣非貨幣性資產或負債按交易日之歷史匯率衡量；但以公平價值衡量之外幣非貨幣性資產或負債，則按資產負債表日即期匯率換算，如屬公平價值變動認列為當期損益者，兌換差額亦認列為當期損益；如屬公平價值變動認列為股東權益調整項目者，兌換差額亦認列為股東權益調整項目。

如屬對國外營運機構之長期股權投資，採權益法評價者，其國外營運機構之財務報表，若非以功能性貨幣表達，則先將該外幣財務報表以功能性貨幣再衡量，再衡量所產生之換算差額，列入當期之兌換損益；另因外幣財務報表換算為本國貨幣財務報表所產生之換算差額，及對國外營運機構具有長期投資性質之外幣墊款所產生之兌換差額，均列入「累積換算調整數」科目，作為股東權益之調整項目。

(十八) 所得稅

本公司及子公司之所得稅係依財務會計準則公報第二十二號「所得稅之會計處理準則」之規定作跨期間與同期間之所得稅分攤。將應課稅暫時性差異所產生之所得稅影響數認列為遞延所得稅負債，將可減除暫時性差異、虧損扣抵及所得稅抵減所產生之所得稅影響數認列為遞延所得稅資產，再評估其遞延所得稅資產之可實現性，認列其備抵評價金額。遞延所得稅資產或負債依其相關資產或負債之分類劃分為流動或非流動項目，無相關之資產負債者，依預期回轉期間之長短劃分為流動或非流動項目。

本公司未分配盈餘加徵百分之十營利事業所得稅部分，於股東會決議分配盈餘之日列為當期費用。另於計算基本稅額時，如一般稅額低於基本稅額，其差額即列入當年度所得稅費用之調整項目。

以前年度所得稅之調整，若為估計變動，則列為當年度所得稅費用之調整項目。

(十九) 收入及費用認列方法

銷售商品收入於商品交付且顯著風險及報酬移轉時認列；勞務收入以資產負債表日勞務提供之完成程度認列收入；費用則依權責發生制於交易事項實際發生時認列為當期費用。

(二十) 資本支出與收益支出之劃分

一項支出之未來經濟效益達於未來各期者，列為資產並按其耐用年限攤銷，其不具未來經濟效益，或雖有經濟效益，惟其金額不具重要性者，則列為當期費用或損失。

(廿一) 每股盈餘

基本每股盈餘係以本期純益(損)除以加權平均流通在外股數計算之；稀釋每股盈餘則另考量具稀釋作用之潛在普通股轉換為普通股之影響，惟具反稀釋作用之潛在普通股並不予列入計算。

三、會計變動之理由及其影響

- (一)本公司及子公司自民國97年1月1日起，提前採用新修訂之財務會計準則公報第十號「存貨之會計處理準則」。此項會計變動，使民國97年度合併總損益減少48,176仟元，歸屬於母公司股東合併損益減少47,788仟元。民國96年度存貨跌價損失3,888仟元及存貨盤盈106仟元業已配合重分類至銷貨成本項下。
- (二)本公司及子公司發行酬勞性員工認股權，其給與日於民國97年1月1日(含)以後者，採用新發布之財務會計準則公報第三十九號「股份基礎給付之會計處理準則」處理員工認股權。此項會計變動，使民國97年度繼續營業單位合併淨利減少900仟元，合併總損益減少900仟元，對稅後基本每股盈餘並無重大影響。
- (三)本公司及子公司自民國97年1月1日起，採用財團法人中華民國會計研究發展基金會(96)基秘字第052號函規定，將員工分紅及董監酬勞視為費用而非盈餘之分配。此項會計變動，使民國97年度合併總損益減少2,103仟元，歸屬於母公司股東合併損益減少1,052仟元。

(四)本公司及子公司自民國96年1月1日起，採用新發布之財務會計準則公報第三十八號「待出售非流動資產及停業單位之會計處理準則」及各號公報配合新修訂之條文，請參閱附註廿四之說明。惟此項會計原則變動，對民國96年度損益並無影響。

(五)本公司及子公司自民國96年1月1日起，依新發布之財務會計準則公報第三十七號「無形資產之會計處理準則」及各號公報配合新修訂之條文，並於適用日重新評估已認列無形資產之耐用年限或攤銷方法。惟此項會計變動，對本公司並無重大影響。

四、現金及約當現金

	97年12月31日	96年12月31日
庫存現金	\$3,294	\$2,700
零用金／週轉金	674	658
銀行存款	312,158	167,831
合 計	<u>\$316,126</u>	<u>\$171,189</u>

五、應收票據

	97年12月31日	96年12月31日
應收票據	\$114,281	\$315,341
備抵呆帳	(2,075)	(12,622)
合 計	<u>\$112,206</u>	<u>\$302,719</u>

截至民國97年及96年12月31日止，部分應收票據已作為金融機構貸款之擔保品，請詳附註二十「質押之資產」之說明。

六、應收帳款

	97年12月31日	96年12月31日
應收帳款	\$762,226	\$1,135,953
備抵呆帳	(34,549)	(13,104)
合 計	<u>\$727,677</u>	<u>\$1,122,849</u>

七、存貨

	97年12月31日	96年12月31日
商品存貨	\$9,984	\$5,609
製成品	6,296	11,139
在製品	22,955	18,291
原料	321,893	682,268
在途原物料	35	4,040
備抵存貨跌價及呆滯損失	(164,528)	(37,714)
合 計	\$196,635	\$683,633

原料係包括本公司銅線產品之委外加工品等相關原料。

八、以成本衡量之金融資產-非流動

被投資公司名稱	97年12月31日		96年12月31日	
	金 額	%	金 額	%
LIGHTEL TECHNOLOGIES, INC.				
(特別股)	\$34,600	6.34	\$34,600	6.34
累計減損	(24,650)		(24,650)	
合 計	\$9,950		\$9,950	

(一) 本公司所持有之上述股票投資，因價值已減損，故按估計未來現金流量評估認列減損損失。

(二) 其他相關資訊，請詳附註廿六附表。

九、固定資產

	97年12月31日	96年12月31日
累計折舊-房屋及建築	\$32,095	\$45,412
累計折舊-機器設備	150,675	487,896
累計折舊-運輸設備	1,767	10,570
累計折舊-辦公設備	9,819	22,900
累計折舊-租賃改良	88,376	75,508
累計折舊-其他設備	4,923	19,984
合 計	\$287,655	\$662,270

(一)本公司於民國96年1月26日經董事會決議出售光主動事業單位之存貨、固定資產及遞延費用，並於民國96年3月20日完成出售相關程序，請詳附註廿四「其他重大事項」之說明。

(二)本公司光被動及光纜事業處因光通訊市場整體需求不如預期，且為降低營運損失，於民國96年11月完成出售相關程序，請詳附註廿四「其他重大事項」之說明。

(三)截至民國97年及96年12月31日止，部分固定資產已作為本公司借款之擔保品，請詳附註二十「質押之資產」之說明。

十、短期借款

	97年12月31日	96年12月31日
購料借款	\$143,139	\$153,879
信用借款	210,000	300,000
抵押借款	-	160,971
合 計	\$353,139	\$614,850
利率區間	2.73%~6.71%	2.85%~6.61%

本公司提供部份資產作為上述短期借款之擔保品，明細請詳附註二十「質押之資產」之說明。

十一、長期借款

債權人	還款期間及方式	97年12月31日	96年12月31日
彰化銀行	契約期限自90年6月15日至97年6月15日止，自92.09.15起按季共分二十期攤還	\$-	\$7,826
彰化銀行	契約期限自91年6月28日至97年3月28日止，自91.09.28起按季共分二十期攤還	-	26,650
彰化銀行	契約期限自92年7月16日至98年7月16日止，自93.04.16起按季共分十八期攤還	-	60,950
彰化銀行	契約期限自97年7月15日至102年7月15日止，自97.10.15起按季共分二十期攤還	114,000	-
彰化銀行	契約期限自97年8月5日至102年8月5日止，自97.11.5起按季共分二十期攤還	142,500	-
合作金庫	契約期限自93年9月9日至98年9月9日止，自93.09.30起按季共分二十期攤還	17,715	53,175
中華開發等五家聯合授信銀行	契約期限自94年1月3日至97年1月3日止，自95.01.03起按季共分九期攤還	-	100,000
一年或一營業週期內到期長期借款		(71,715)	(204,816)
合計		\$202,500	\$43,785
利率區間		3.46%~4.13%	3.69%~5.473%

上述向中華開發等五家銀行聯合授信借款合同規定，本公司於授信合約存續期間，各年度之流動比率應維持在100%以上、負債比率應維持在150%以下，惟自民國95年年底(含)起應維持120%以下。本公司業已於97年8月提前清償完畢。

本公司提供部份資產作為上述長期借款之擔保品，明細請詳附註二十「質押之資產」之說明。

十二、股 本

- (一)截至民國97年12月31日止，本公司實收資本總額為1,844,684仟元，分為184,468仟股，每股面額10元，均為普通股。
- (二)本公司於民國97年10月27日經董事會決議買回庫藏股8,839仟股，是項買回庫藏股案業經行政院金融監督管理委員會於民國97年12月17日通過在案，另本公司於民國97年12月25日經董事會決議註銷庫藏股申請減資8,839仟股，共計減資88,390仟元，並以民國97年12月25日為減資基準日，是項減資案業於民國98年1月19日完成變更登記。
- (三)本公司於民國97年5月16日經股東常會決議辦理員工紅利轉增資3,940仟元及股東紅利轉增資50,363仟元，分別發行新股394仟股及5,036仟股，增資後實收資本額為1,733,074仟元，並以民國97年6月22日為增資基準日，是項增資案業於民國97年7月21日完成變更登記。
- (四)本公司於民國97年4月1日經董事會決議通過辦理現金增資200,000仟元，每股面額及發行價格為新台幣10元，共計發行20,000仟股，增資後本公司實收資本額為1,933,074仟元，並以民國97年7月10日為現金增資之認股基準日，是項增資案業於民國97年8月7日完成變更登記。
- (五)本公司於民國96年6月21日股東常會決議通過辦理減資彌補虧損金額計770,523仟元，減少股數計77,052仟股，減資後本公司實收資本額1,678,771仟元，是項減資案業經行政院金融監督管理委員會於民國96年8月13日通過在案，並經董事會決議訂定減資基準日為民國96年8月20日。
- (六)本公司於民國95年6月14日股東常會決議通過私募方式辦理額度不超過80,000仟股，金額不超過800,000仟元之普通股現金增資或同等金額之國內外可轉換公司債案，以增加營運資金及支應償還銀行借款並節省利息支出，私募價格經民國95年11月17日董事會決議訂為每股5元，發行28,000仟股，私募總金額為140,000仟元。
- (七)本公司於民國94年11月30日股東臨時會決議通過私募方式辦理額度不超過65,000仟股，金額不超過650,000仟元之普通股現金增資案，以增加營運資金，及支應本公司償還銀行借款並節省利息支出，私募價格分別經民國94年11月30日及95年3月11日董事會決議訂為每股2.75元及每股3.3元，分別發行29,091仟股及35,000仟股，私募總金額為195,500仟元。

(八)本公司於民國94年6月20日股東常會通過私募方式辦理額度不超過100,000仟股，金額不超過1,000,000仟元之普通股現金增資案，以改善財務結構，私募價格經民國94年9月29日董事會決議訂為每股2.54元，私募總金額為254,000仟元，增加普通股計100,000仟股。

(九)本公司部份私募股票於本年度已交付滿三年，於97年12月15日依證交法相關規定向主管機關申請股票上市交易，計普通股36,520,648股，每股面額10元，總額新台幣365,206,480元暨其嗣後所配發之普通股1,095,613股，每股面額10元，總額新台幣10,956,130元，是項補辦公開發行申報案業經行政院金融監督管理委員會於民國97年12月24日通過在案。

(十)本公司私募普通股除依證交法之規定外，原則上三年內不得自由轉讓，本公司於交付滿三年後，擬依證交法相關規定向主管機關申請股票上市交易。除以上規定外，本次私募之普通股權利義務，與本公司已發行普通股相同。

十三、資本公積

(一)依公司法規定，資本公積僅供彌補虧損，不得用以分配現金股利，但公司無虧損者得以發行股票溢價及受領贈與所得所產生之資本公積撥充資本。另依證期局規定，每年撥充資本公積之合計金額不得超過實收資本額百分之十。其中以發行股票溢價轉入之資本公積撥充資本者，應俟產生該次資本公積經主管機關核准登記後之次一年度，始得將該次轉入之資本公積撥充資本。

(二)民國97年及96年12月31日資本公積內容如下：

	97年12月31日	96年12月31日
資本公積-庫藏股票交易	\$39,739	\$-
資本公積-長期投資	9,128	9,128
資本公積-員工認股權	900	-
合 計	\$49,767	\$9,128

十四、保留盈餘

(一)法定盈餘公積

依公司法規定，公司應就稅後純益提撥百分之十為法定盈餘公積，直至與實收資本總額相等為止。法定盈餘公積依法僅供彌補虧損之用，不得用以分配現金股利，但當該項公積已達實收資本百分之五十時，得以股東會議決議於不超過其半數範圍內將其轉撥資本。

(二)盈餘分配

1.本公司章程第20條規定，年度盈餘分派順序及限制如下：

- (1).提繳所得稅。
- (2).彌補以往年度虧損。
- (3).提百分之十法定盈餘公積。
- (4).按法令規定提列特別盈餘公積。
- (5).如尚有盈餘依下列比例分派之：
 - a.董事監察人酬勞百分之五(含)以下。
 - b.員工紅利百分之五(含)至百分之十(含)。
 - c.餘額為股東紅利。

2.(1)本公司民國97年度對於應付員工紅利及董監酬勞之估列係依民國96年度盈餘分配可能發放之比率為基礎估列。嗣後若董事會決議之發放金額有重大變動時，應調整當年度費用；次年度股東會決議之發放金額仍有變動時，則於股東會決議年度調整入帳。如股東會決議採股票發放員工紅利，股票紅利股數以決議分紅之金額除以股票公平價值決定，股票公平價值係以股東會決議日前一日之收盤價，並考量除權除息之影響為計算基礎。

(2)子公司一中鉅公司民國97年度對於應付員工紅利及董監酬勞之估列係依民國96年度盈餘分配可能發放之比率為基礎估列。嗣後若董事會決議之發放金額有重大變動時，應調整當年度費用。

(3)本公司民國97年度盈餘分配議案，截至會計師查核報告書出具日止，尚未經董事會通過，有關董事會通過擬議及股東會決議盈餘分派情形，請至台灣證券交易所之「公開資訊觀測站」查詢。

(4)本公司民國96年度盈餘實際配發員工紅利及董監事酬勞之有關資訊如下：

	96年 度			
	股東會決議實際配發數	原董事會通過擬議配發數	差異數	差異原因
一、配發情形：				
1.員工現金紅利	\$3,931	\$3,931	\$-	
2.員工股票紅利	-	-	-	
(1) 仟股數	394	394	-	
(2) 金額	3,940	3,940	-	
(3) 占當年底流通在外股數之比例	-	-	-	
3.董監事酬勞	2,624	2,624	-	
二、每股盈餘相關資訊：				
1.原每股盈餘(元)	0.67	0.67	-	
2.設算每股盈餘(元)(註)	0.62	0.62	-	

註：設算每股盈餘=(稅後純益-員工紅利-董監酬勞)/當年度加權平均流通在外股數。

(5)本公司民國95年度實際盈餘分配無發放員工紅利及董監事酬勞之情事。

十五、庫藏股票

(一)

(單位：仟股)

收回原因	期初股數	本期增加	本期減少	期末股數
維護公司信用及股東權益	-	8,839	8,839	-

(二)本公司持有之庫藏股票依證券交易法之規定不得質押，於轉讓前，亦不得享有股利之分派、表決權等權利。

十六、本期發生之用人、折舊、折耗及攤銷費用依其功能別彙總如下：

功能別 性質別	97年 度			96年 度		
	屬於營業 成本者	屬於營業 費用者	合 計	屬於營業 成本者	屬於營業 費用者	合 計
用人費用						
薪資費用	\$149,987	\$87,982	\$237,969	\$175,407	\$89,598	\$265,005
勞健保費用	11,425	4,463	15,888	11,241	4,962	16,203
退休金費用	108	10,157	10,265	384	2,993	3,377
其他用人費用	21,348	10,493	31,841	24,427	9,317	33,744
折舊費用(註1)	107,766	9,942	117,708	114,108	17,777	131,885
攤銷費用(註2)	23,109	2,455	25,564	30,733	10,611	41,344

註1：與現金流量表差異數民國97年度及96年度分別為7,607仟元及2,789仟元係帳列閒置資產折舊及跌價損失、什項支出及停業單位損益，另停業單位損益請詳附註廿四「其他重大事項」之說明。

註2：與現金流量表差異數民國97年度及96年度分別為0仟元及588仟元係轉列停業部門損益，請詳附註廿四「其他重大事項」之說明。

十七、所得稅費用

(一)本公司及子公司所得稅費用(利益)包括下列項目

	97年 度	96年 度
當期所得稅費用	\$5,761	\$6,901
遞延所得稅費用(利益)	-	(28,610)
未分配盈餘加徵百分之十	-	-
以前年度所得稅(高)低估數	-	(142)
合 計	\$5,761	\$(21,851)

(二)1.民國97年及96年12月31日之遞延所得稅負債與資產：

	97年12月31日	96年12月31日
(1)遞延所得稅負債總額	\$169	\$16,005
(2)遞延所得稅資產總額	\$353,317	\$303,892
(3)遞延所得稅資產之備抵評價金額	\$311,625	\$246,364

2.產生遞延所得稅負債或資產之暫時性差異：

	97年12月31日	96年12月31日
投資損(益)之認列所產生之可減除(應課稅)暫時性差異	\$82,621	\$(11,618)
未實現兌換損益之認列所產生之可減除(應課稅)暫時性差異	\$(601)	\$1,913
呆帳損失之認列所產生之可減除暫時性差異	\$115,592	\$103,443
退休金費用之認列所產生之可減除暫時性差異	\$5,300	\$4,084
存貨跌價損失之認列所產生之可減除暫時性差異	\$163,038	\$43,067
未實現銷貨毛利之認列所產生之可減除暫時性差異	\$1,505	\$1,737
進貨合約損失之認列所產生之可減除暫時性差異	\$56,431	\$-
虧損扣抵遞延以後年度所產生之可減除暫時性差異	\$988,707	\$1,008,920

3.遞延所得稅資產－流動

	97年12月31日	96年12月31日
遞延所得稅資產－流動	\$98,765	\$52,106
備抵評價－遞延所得稅資產－流動	(57,092)	(10,583)
遞延所得稅負債－流動	(150)	-
遞延所得稅資產－流動小計	41,523	41,523
合計	\$41,523	\$41,523

4.遞延所得稅資產－非流動

	97年12月31日	96年12月31日
遞延所得稅資產－非流動：		
遞延所得稅資產－非流動	\$254,552	\$251,786
備抵評價－遞延所得稅資產－非流動	(254,533)	(235,781)
遞延所得稅負債－非流動	(19)	(16,005)
遞延所得稅資產－非流動小計	-	-
合計	\$-	\$-

5.繼續營業部門民國97年及96年度之所得稅費用與當期應付所得稅費用調節如下：

	97年 度	96年 度
繼續營業部門之應付所得稅	\$5,761	\$6,901
投資損益之認列所產生之遞延所得稅費用(利益)	(23,560)	3,058
呆帳損失之列所產生之遞延所得稅費用(利益)	3,037	(1,173)
存貨跌價損失之認列所產生之遞延所得稅費用(利益)	(29,993)	8,459
其他損益之認列所產生之遞延所得稅費用(利益)	(13,726)	216
虧損扣抵之認列所產生之遞延所得稅費用(利益)	(1,019)	(20,842)
備抵評價之認列所產生之遞延所得稅費用(利益)	65,261	(18,328)
以往年度所得稅費用(高)低估	-	(142)
合計	\$5,761	\$(21,851)

(三)兩稅合一相關資訊

	97年12月31日	96年12月31日
1.可扣抵稅額帳戶餘額	\$797	\$28,148
	97年度	96年度
2.盈餘分配之稅額扣抵比率	-	19.31%

本公司民國97年度為虧損狀況，故無盈餘分配之稅額扣抵比率；民國96年盈餘業於民國97年度分配，故為實際之稅額扣抵比率。

3.未分配盈餘相關資訊

	97年12月31日	96年12月31日
86年度以前	\$-	\$-
87年度以後	(508,731)	145,800
合計	\$(508,731)	\$145,800

(四)本公司之營利事業所得稅申報案，業經稽徵機關核定至民國95年度。

(五)依所得稅法規定，本公司前五年度虧損可抵減金額列示如下：

發生年度	可抵減金額	已抵減金額	本期抵減金額	尚未抵減金額	最後可抵減年度
92	\$271,980	\$74,871	\$-	\$197,109	102
94	476,893	-	-	476,893	104
96	107,118	-	-	107,118	106
97	207,587	-	-	207,587	107
	\$1,063,587	\$74,871	\$-	\$988,707	

十八、每股盈餘(虧損)

	97年 度				
	金額(分子)		股數(分母) (仟股)	每股盈餘(元)	
	稅 前	稅 後		稅 前	稅 後
本期純益	\$ (511,942)	\$ (511,942)			
基本每股盈餘					
屬於普通股股東之本期(損)益	\$ (511,942)	\$ (511,942)	182,202	\$ (2.81)	\$ (2.81)

	96年 度				
	金額(分子)		股數(分母) (仟股)	每股盈餘(元)	
	稅 前	(仟股)		稅 前	稅 後
本期純益	\$103,506	\$132,258		\$0.46	\$0.58
停業單位停業前營業損益	(491)	(491)		-	-
停業單位處分損益	14,033	14,033		0.06	0.06
基本每股盈餘					
屬於普通股股東之本期(損)益	\$117,048	\$145,800	226,337	\$0.52	\$0.64

追溯調整後加權平均流通在外股數計算如下

	97年 度	96年 度
期初股數	167,877	244,929
96年8月20日減資	-	(25,684)
97年6月22日股東紅利轉增資	5,036	6,577
97年6月22日員工紅利轉增資	394	515
97年7月10日現金增資	10,000	-
97年度買回庫藏股	(1,105)	-
合 計	182,202	226,337

有關增、減資請詳附註十二「股本」之說明。

十九、關係人交易事項:無

二十、質押之資產

	97年12月31日	96年12月31日
定期存款-流動	\$-	\$17,870
備償戶存款	10,029	13,543
應收票據	76,426	261,285
應收帳款	-	55,993
固定資產	197,874	279,994
出租資產	230,444	360,768
閒置資產	204,262	-
合 計	\$719,035	\$989,453

(一)質押之資產係提供作為金融機構貸款之擔保品。

(二)質押之資產係以帳面淨額表達。

廿一、重大承諾事項及或有事項

(一)截至民國97年及96年12月31日止，本公司向金融機構借款而開立之保證票分別為167,715仟元及153,175仟元。

(二)截至民國97年及96年12月31日止，本公司向金融機構申請開立信用狀，已開立未使用之餘額為1,420仟元及11,705仟元。

廿二、重大之災害損失：無

廿三、重大期後事項：無

廿四、其他重大事項

(一)停業單位損益

1. 本公司於民國96年1月26日董事會決議出售光主動事業處存貨、固定資產及遞延費用，業已於民國96年3月20日完成處分光主動事業處，並於該日將對光主動事業部門之控制權移轉給買方，其相關處分資產成本如下：

存 貨	\$44,085
固定資產	71,709
遞延費用	1,490
合 計	<u>\$117,284</u>

2. 本公司於民國95年12月28日經董事會宣布裁撤光被動及光纜事業處之計劃，並於民國96年11月30日完成處分光被動及光纜事業處之固定資產，處分資產成本為固定資產\$15,394仟元。

3. 本公司依財務會計準則公報第三十八號「待出售非流動資產及停業單位之會計處理會計準則」第21及22段之規定，將光被動及光纜事業處分類為待出售處分群組，而光主動事業處、光被動及光纜事業處皆符合停業單位之定義而表達為停業單位，有關本公司停業單位之損益及現金流量資訊如下：

	<u>96 年度</u>
(1)停業單位營業（損）益	
營業收入	
銷貨收入	<u>\$46,488</u>
營業成本及費用	<u>(47,107)</u>
停業單位稅前營業（損）益	(619)
停業單位營業外收益(損失)	128
所得稅費用	<u>-</u>
停業單位營業（損）益	<u>(\$491)</u>
停業單位資產處分損益及依淨公平價值衡量損益	
停業單位稅前資產處分(損)益及依淨公平價值衡量(損)益	\$14,033
所得稅(費用)利益	<u>-</u>
停業單位資產處分利益及依淨公平價值衡量利益	<u>14,033</u>
停業單位處分利益(損失)	<u>\$14,033</u>

	<u>96 年度</u>
(2)停業單位現金流量	
營業活動之現金流量	\$5,458
投資活動之現金流量	5,090
理財活動之現金流量	<u>0</u>
淨現金流量	<u>\$10,548</u>

廿五、其 他

(一)員工退休金相關資訊

1. 本公司係按每月薪資給付總額之固定比例提撥退休準備金，存入金融機構運用孳息，截至民國97年及96年12月31日止提存金融機構之退休準備金專戶餘額各為13,297仟元及20,097仟元。
2. 本公司有關退休金會計處理方法，依財務會計準則公報第十八號「退休金之會計處理準則」處理，相關退休辦法說明如下：
 - (1) 適用資格：本公司之正式員工。
 - (2) 服務年資：員工服務年資自受僱日起算。
 - (3) 退休薪資：指核准退休時之前六個月平均工資，包括基本月薪、加班費及其他依勞基法須列入計算平均工資之經常性給與。
 - (4) 退休給付之計算方式：
 - a. 適用舊制者：按其服務年資，前十五年年資每年以二個基數計，超過十五年之年資每年以一個基數計，最高總數以四十五個基數為限，未滿半年者以半年計，滿半年者以一年計。
 - b. 適用新制者：依勞工退休金條例，公司按月提撥退休金至個人專戶。
 - (5) 提撥政策：本公司民國97年度及96年度提撥至台灣銀行之退休金分別為466仟元及605仟元。
3. 海外合併公司之退休金計劃採確定提撥制，其依當地有關法令規定，公司及員工各依薪資之一定比例限度內提撥退休基金。

4. 本公司依據財務會計準則公報第十八號之規定，揭露精算專家評估報告中有關員工退休金資訊如下：

(1)淨退休金成本組成項目如下：

	97年 度	96年 度
1)服務成本	\$992	\$929
2)利息成本	525	543
3)退休基金資產實際報酬	(620)	(552)
4)退休基金資產(損)益	209	7
5)退休基金資產預期報酬=(3)+4)	(411)	(545)
6)攤銷數	576	576
7)縮減或清償損益	-	-
8)未認列退休金損(益)攤銷數	-	(218)
9)淨退休金成本=(1)+2)+5)+6)+7)+8)	1,682	1,285

(2)退休基金提撥狀況與資產負債表列報數額調節表

	97年12月31日	96年12月31日
給付義務：		
既得給付義務	\$(10,127)	\$(3,228)
非既得給付義務	(11,106)	(17,951)
累積給付義務	(21,233)	(21,179)
未來薪資增加之影響數	(4,888)	(4,377)
預計給付義務	(26,121)	(25,556)
退休基金公平價值	13,336	20,548
提撥狀況	(12,785)	(5,008)
未認列過渡性淨給付義務(淨資產)	112	727
未認列前期服務成本	-	-
未認列退休金損(益)	6,873	(263)
補列之應計退休金負債	(2,097)	-
期末(應計退休金負債)/預付退休金	\$(7,897)	\$(4,544)
既得給付	\$(13,133)	\$(3,737)

(3)精算假設

	97年 度	96年 度
折 現 率	2.75%	2.75%
薪資預期增加率	2.25%	2.50%
長期報酬率	2.75%	2.75%

(二)金融商品相關資訊

1.投資衍生性金融商品相關資訊：無

2.非衍生性金融商品相關資訊：

本公司民國97年及96年12月31日非衍生性金融商品在資產負債表之帳面價值與估計公平價值相同。

本公司估計金融商品公平價值所使用之方法及假設如下：

- (1)短期金融商品以其在資產負債表上之帳面價值估計其公平價值，因為此類商品到期日甚近，其帳面價值應屬估計公平價值之合理基礎。此方法應用於現金及約當現金、應收款項、質押定存單、應付款項、應付費用及其他應付款。
- (2)公平價值變動列入損益之金融商品及備供出售金融資產如有活絡市場公開報價時，則以此市場價格為公平價值。若無市場價格可供參考時，則採用評價方法估計。本公司採用評價方法所使用之估計及假設，與市場參與者於金融商品訂價時用以作為估計及假設之資訊一致，該資訊為本公司可取得者。衍生性金融商品係以個別遠期外匯合約及外匯選擇權合約銀行報價之每日結算價格，分別計算個別合約之公平價值。
- (3)存出保證金：因屬租賃保證金性質，故以其帳面價值估計公平價值。

3.財務風險控制及避險策略

本公司採用全面風險管理與控制系統，以辨認本公司所有風險(包含市場風險、信用風險、流動性風險及現金流量風險)，使本公司之管理階層能有效從事控制並衡量市場風險、信用風險、流動性風險及現金流量風險。本公司市場風險管理目標，係適當考慮經濟環境、競爭狀況及市場價值風險之影響下，達到最佳化之風險部位、維持適當流動性部位及集中管理所有市場風險。

4.重大財務風險資訊

(1)匯率

a.市場風險

本公司部份之進銷貨係以美金等外幣為計價單位，公平價值將隨市場匯率波動而改變，惟本公司持有之外幣資產及負債部位及收付款期間約當，可將市場風險相互抵銷，故預期不致產生重大之市場風險。

b.信用風險

經本公司評估，交易相對人之信用良好，故無重大之信用風險。

c.流動性風險

本公司之外幣資產及負債均於短期內收付，預期不致產生重大之流動性風險。

d.利率變動之現金流量風險

不適用。

(2)應收款項

a.市場風險

本公司之應收款項經評估無重大之市場風險。

b.信用風險

本公司應收款項債務人之信用良好，因此經評估並無重大之信用風險。

c.流動性風險

本公司之應收款項預期不致發生重大之流動性風險。

d.利率變動之現金流量風險

本公司之應收款項經評估無重大之利率變動之現金流量風險。

(3) 權益類金融商品投資

a. 市場風險：

本公司帳列「以成本衡量之金融資產－非流動」科目之權益類金融商品，因無公開明確之公平價值，故不致產生重大市場風險。

b. 信用風險：

本公司帳列「以成本衡量之金融資產－非流動」科目之權益類金融商品，本公司於投資時業已評估投資對象之信用等級，投資後亦定期取得轉投資公司之財務資訊，以評估投資績效。本公司亦依財務會計準則第34號及第35號之規定，定期評估投資價值是否產生資產減損之可能，以降低投資對象之信用風險。

c. 流動性風險：

本公司帳列「以成本衡量之金融資產－非流動」科目之權益類金融商品，因無活絡市場，故預期受流動性風險之影響較大。惟本公司持有該金融商品之目的並非以交易為目的，不預期將經常性出售，故受流動性風險之影響應可有效降低。

d. 利率變動之現金流量風險：

本公司投資之權益類金融商品投資均非屬利率型商品，因此不產生利率變動之現金流量風險。

(4) 借 款

a. 市場風險

本公司借入之款項，係為浮動利率，故預期不致發生重大之市場風險。

b. 信用風險

尚無重大信用風險。

c. 流動性風險

本公司將依各項營運資金需求及支用計劃安排各項融資理財活動，預期不致發生重大之流動性風險。

d. 利率變動之現金流量風險

本公司借入之款項，係屬浮動利率之金融商品，故市場利率變動將使債務類金融商品之有效利率隨之變動，而使其未來現金流量產生波動。

(三)重大合約

1. 本公司與興揚實業有限公司簽訂採購合約書，訂購鍍錫銅線及裸銅線。雙方協議每月至少訂購200噸，銅價以每月LME均價(M-1)+加工價計算。合約期間自民國97年2月至民國97年12月止。合約期間雙方均不得藉任何理由提前解約，否則應對另一方負一切損失賠償責任。
2. 本公司與台一江銅（廣州）有限公司簽訂購銷合同，訂購裸銅線。雙方協議每月至少訂購100噸，價格以前月LME官方A級電解銅板現貨美元價格的平均價+加工費每噸美金320元計算。合約期間自民國97年1月1日至12月31日止。合約期間若有一方違約，則須賠償對方損失。
3. 截至民國97年12月31日止，本公司依合約規定約計有632噸銅線尚未購入，因此產生進貨合約損失約56,431仟元，帳列營業外費用—什項支出項下。

(四)財務報表表達

民國96年度之財務報表若干科目經重新分類以配合民國97年度財務報表之表達。

廿六、附註揭露事項

(一)重大交易事項相關資訊

編號	項 目	附表
1	資金貸與他人	無
2	為他人背書保證	無
3	期末持有有價證券情形	附表一
4	累積買進或賣出同一有價證券之金額達新台幣一億元或實收資本額百分之二十以上者	無
5	取得不動產之金額達新台幣一億元或實收資本額百分之二十以上者	無
6	處分不動產之金額達新台幣一億元或實收資本額百分之二十以上者	無
7	與關係人進、銷貨之金額達新台幣一億元或實收資本額百分之二十以上者	無
8	應收關係人款項達新台幣一億元或實收資本額百分之二十以上者	無
9	從事衍生性商品交易者	無

(二)轉投資事業相關資訊

編號	項 目	附表
1	資金貸與他人	無
2	為他人背書保證	無
3	期末持有有價證券情形	附表一
4	累積買進或賣出同一有價證券之金額達新台幣一億元或實收資本額百分之二十以上者	無
5	取得不動產之金額達新台幣一億元或實收資本額百分之二十以上者	無
6	處分不動產之金額達新台幣一億元或實收資本額百分之二十以上者	無
7	與關係人進、銷貨交易金額達新台幣一億元或實收資本額百分之二十以上者	無
8	應收關係人款項達新台幣一億元或實收資本額百分之二十以上者	無
9	從事衍生性商品交易者	無
10	被投資公司名稱、所在地區…等相關資訊	附表二

(三)大陸投資資訊之揭露

- 1.本公司於民國91年投資太極有限公司(薩摩亞)再透過SPACE SHUTTLE HI-TECH CO., LTD. 轉投資蘇州太空梭資訊科技有限公司，從事生產電腦用線材及組裝電源線、線材加工、電子線材、光跳接線、光纖用線、光耦合器等產品產銷業務及相關產品之規劃、設計、安裝業務。是項投資案業經經濟部投資審議委員會經審二字第91018712號於民國91年6月21日核准在案；另於民國95年12月28日董事會決議通過透過海外子公司增加對蘇州太空梭資訊科技有限公司之投資，共計美金2,300仟元，是項投資案業經經濟部投資審議委員會經審二字第09600006400號於民國96年1月17日核准在案；截至民國97年12月31日止共匯出美金1,760仟元。另此投資案之大陸投資事業蘇州太空梭資訊科技有限公司名稱變更「蘇州太空梭電腦線材有限公司」，是項名稱變更案業經經濟部投資審議委員會經審二字第09700320640號於民國97年9月4日核准在案；另已於97年11月修改投資架構為直接投資SPACE SHUTTLE HI-TECH CO.,LTD.，是項變更案業經經濟部投資審議委員會經審二字第09700424220號於民國97年11月12日核准在案。
- 2.本公司於民國91年經子公司新加坡太空梭電線有限公司透過其子公司香港太空梭電線有限公司間接投資東莞中鉅資訊光電有限公司，從事經營新型電子元件、新型儀表元件及工程塑料之產銷業務，是項投資案業經經濟部投資審議委員會經審二字第091034423號於民國91年11月1日核准在案。

3. 本公司於民國92年投資西薩摩亞太極有限公司，並透過其子公司西薩摩亞光宙有限公司間接投資光梭光電(蘇州)有限公司，從事研發、生產光電子器件等新型電子元器件之產銷並提供相關售後技術服務業務。是項投資案業經經濟部投資審議委員會經審二字第092033434號於民國92年10月31日核准在案；另於民國95年4月28日董事會決議通過解散清算光梭光電(蘇州)有限公司，是項投資案業經經濟部投資審議委員會經審二字第09600141920號於民國96年5月3日核准在案。
4. 本公司於大陸地區之投資方式、金額、持股比例之揭露，請詳附表三。
5. 與大陸被投資公司直接或間接經由第三地區所發生下列之重大交易事項，暨其價格、付款條件、未實現損益：請詳附表四及附表五。

廿七、部門別財務資訊

(一) 產業別財務資訊

本公司目前主要經營電線、電纜及電子零組件之製造及買賣，屬單一產業部門。

(二) 地區別財務資訊

	亞 洲	國 內	調整及沖銷	合 併
<u>九十七年</u>				
來自母公司及合併子公司 以外客戶之收入	\$0	\$2,796,698	\$0	\$2,796,698
來自母公司及合併子公司 之收入	1,002,659	0	(598,983)	403,676
收入合計	<u>\$1,002,659</u>	<u>\$2,796,698</u>	<u>(\$598,983)</u>	<u>\$3,200,374</u>
部門利益	<u>(\$68,866)</u>	<u>(\$307,462)</u>	<u>(\$163)</u>	<u>(\$376,491)</u>
營業外收入				108,785
營業外費用				(235,955)
稅前利益				<u>(\$503,661)</u>
可辨認資產	<u>\$838,604</u>	<u>\$1,880,510</u>	<u>(\$18,174)</u>	<u>\$2,700,940</u>
長期股權投資				9,950
資產合計				<u>\$2,710,890</u>

	亞 洲	國 內	調整及沖銷	合 併
<u>九十六年</u>				
來自母公司及合併子公司 以外客戶之收入	\$0	\$3,558,149	\$0	\$3,558,149
來自母公司及合併子公司 之收入	1,139,707	0	(696,378)	443,329
收入合計	<u>\$1,139,707</u>	<u>\$3,558,149</u>	<u>(\$696,378)</u>	<u>\$4,001,478</u>
部門利益	<u>\$42,672</u>	<u>\$106,844</u>	<u>\$2,669</u>	\$152,185
營業外收入				66,878
營業外費用				(89,406)
稅前利益				<u>\$129,657</u>
可辨認資產	<u>\$915,081</u>	<u>\$2,908,600</u>	<u>(\$46,428)</u>	\$3,777,253
長期股權投資				9,950
資產合計				<u>\$3,787,203</u>

(三)外銷銷貨資訊

	97年 度	96年 度
亞洲	\$2,287,335	\$2,848,266
歐洲	237,825	312,592
北美洲	248,713	397,259
其他	-	378
合 計	<u>\$2,773,873</u>	<u>\$3,558,495</u>

上列外銷金額包含轉列停業單位營業損益之銷貨收入。

(四)重要客戶資訊

本公司民國97年度收入佔損益表上營業收入金額10%以上之客戶明細如下：

客戶名稱	97年 度		96年 度	
	金 額	佔營業收入 比例	金 額	佔營業收入 比例
客戶A	\$304,542	10.89	\$362,071	10.18
客戶B	-	-	365,390	10.27
合 計	\$304,542	10.89	\$727,461	20.45

客戶B民國97年度營業收入未達損益表上營業收入金額10%以上。

附表一 期末持有有價證券情形

單位：新台幣仟元/仟股(單位)

持有之公司	有價證券種類	有價證券名稱	與有價證券發行人之關係	帳列科目	期			備註	
					股數/單位數	帳面金額	持股比例		
太空梭高傳真資訊科技股份有限公司	股票	LIGHTTEL TECHNOLOGIES, INC.	-	以成本衡量之金融資產－非流動	1,250	\$ 9,950	6.34%	8.73 (註一)	無
太空梭高傳真資訊科技股份有限公司	股票	新加坡太空梭電線有限公司	採權益法評價之被投資公司	採權益法之長期股權投資	22,066	429,217	100.00%	19.45	無
太空梭高傳真資訊科技股份有限公司	股票	SPACE SHUTTLE HI-TECH CO., LTD.	採權益法評價之被投資公司	採權益法之長期股權投資	10,000	110,467	100.00%	11.05	無
太空梭高傳真資訊科技股份有限公司	股票	S. SHI-TECH有限公司	採權益法評價之被投資公司	採權益法之長期股權投資	-	1,182	100.00%	同帳面金額 (註一)	無
新加坡太空梭電線有限公司	股票	香港太空梭電線有限公司	採權益法評價之被投資公司	採權益法之長期股權投資	103,221	429,217	100.00%	同帳面金額	無
香港太空梭電線有限公司	股票	東莞中鉅資訊光電有限公司	採權益法評價之被投資公司	採權益法之長期股權投資	-	118,114	50.00%	同帳面金額	無
SPACE SHUTTLE HI-TECH CO., LTD.	股票	蘇州太空梭電線器材有限公司 (原蘇州太空梭資訊科技有限公司)	採權益法評價之被投資公司	採權益法之長期股權投資	-	107,490	100.00%	同帳面金額	無

註一：每股淨值係97.12.31被投資公司自結數。

附表二 被投資公司名稱、所在地區...等相關資訊

單位：新台幣千元/仟股

投資公司名稱	被投資公司名稱	所在地區	主要營業項目	原始投資金額		期末持有			持股比例*	被投資公司 期末淨值	被投資公司 本期損益	本期認列之 投資損益	本期被投資公司 股利分派情形		備註
				本期末	上期末	股數	比率	帳面金額					股票股利	現金股利	
太空棧高傳真資訊科技股份有限公司	新加坡太空棧電線有限公司	新加坡	電線、電纜、光纖跳接線之製造及買賣、光纖材料、零件、配件之組合及買賣	\$444,962	\$444,962	22,066	100.00%	\$429,217	\$429,217	(\$92,208)	(\$92,208)	-	-	子公司	
太空棧高傳真資訊科技股份有限公司	SPACE SHUTTLE HI-TECH CO.,LTD.	SAMOA	電線、電纜、光纖跳接線之製造及買賣、光纖材料、零件、配件之組合及買賣	89,518	89,518	10,000	100.00%	110,467	110,467	(2,042)	(2,042)	-	-	子公司	
太空棧高傳真資訊科技股份有限公司	S.SHI-TECH有限公司	日本	3C商品買賣	880	880	-	100.00%	1,182	1,182	11	11	-	-	子公司	
新加坡太空棧電線有限公司	香港太空棧電線有限公司	香港	電線、電纜、光纖跳接線之製造及買賣、光纖材料、零件、配件之組合及買賣	442,988	442,988	103,221	100.00%	429,217	429,217	(92,208)	(92,208)	-	-	孫公司	
香港太空棧電線有限公司	東莞中鉅資訊光電有限公司	中國東莞	新型電子元件、新型儀表元件及工程塑料之生產及銷售	74,647	74,647	-	50.00%	118,114	118,114	5,041	2,521	-	-	孫公司	
SPACE SHUTTLE HI-TECH CO.,LTD.	蘇州太空棧電腦線材有限公司 (原蘇州太空棧資訊科技有限公司)	中國蘇州	電線、電纜、光纖跳接線之製造及買賣、光纖材料、零件、配件之組合及買賣	104,238	63,169	-	100.00%	107,490	107,490	(602)	(602)	-	-	孫公司	

附表三 大陸投資資訊

單位：新台幣仟元

大陸被投資公司名稱	主要營業項目	實收資本額	投資方式(註一)	本期末自台灣匯出投資金額	本期匯出或收回投資金額		本期末自台灣匯出投資金額	本公司直接投資或間接持股比例	本期認列投資(損)益(註二)	期末投資價值	截至本期末已匯回台灣之投資收益
					匯出	收回					
東莞中鉅資訊光電有限公司	新型電子元件、新型儀表元件及工程塑料之生產與銷售	\$143,365	(二)	\$74,647	\$0	\$0	\$74,647	50.00%	2. \$2,521	\$118,114	\$0
蘇州太空梭電腦線材有限公司(原蘇州太空梭資訊科技有限公司)	電線、電纜、光纖跳線之製造及買賣、光纖材料、零件、配件之組合及買賣	104,238	(二)	63,169	41,069	0	104,238	100.00%	2. (602)	107,490	0

本期末累計自台灣匯出赴大陸地區投資金額	經濟部投審會核准投資金額	依經濟部投審會規定赴大陸地區投資限額(註三)
\$178,885	\$207,930	\$852,897

註一：投資方式區分為下列五種，標示種類別即可：

- (一) 經由第三地區匯款投資大陸公司
- (二) 透過第三地區投資設立公司再投資大陸公司
- (三) 透過轉投資第三地區現有公司再投資大陸公司
- (四) 直接投資大陸公司
- (五) 其他方式

註二：本期認列投資損益欄中：

- (一) 若屬籌備中，尚無投資損益者，應予註明
- (二) 投資損益認列損益基礎分為下列三種，應予註明
 1. 經與中華民國會計師事務所所有合作關係之國際性會計師事務所查核簽證之財務報表
 2. 經台灣母公司簽證會計師查核簽證之財務報表
 3. 其他：自行結算

註三：依據經濟部97年8月29日經審字第09704604680號令規定之限額

附表四 與大陸被投資公司之進、銷貨金額及百分比與相關應付(收)款項之期末餘額及百分比

進(銷)貨之公司	交易對象	關係	交易情形			交易條件與一般交易不同之情形及原因		應收(付)票據、帳款		備註
			進(銷)貨金額	估總進(銷)貨之比率	授信期間	單價	授信期間	餘額	估總應收(付)票據帳款之比率	
太空梭高科技股份有限公司	蘇州太空梭電腦線材有限公司(原蘇州太空梭資訊科技有限公司)	孫公司	\$13,167	0.47	按一般收款條件	雙方議定	相同	\$4,090	0.72	係間接經由第三地區交易

附表五：97年度度母子公司間業務關係及重要交易往來情形

編號 (註一)	交易人名稱	交易往來對象	與交易人 之關係 (註二)	交易往來情形			佔合併總營收或總 資產之比率(註 四)
				科目	金額(註四)	交易條件	
0	太空梭高傳真資訊科技股份有限公 司	香港太空梭電線有限公司	1	加工費	\$456,927	按一般條件辦理	14.28%
0	太空梭高傳真資訊科技股份有限公 司	香港太空梭電線有限公司	1	管理費用	124,962	按一般條件辦理	3.90%
0	太空梭高傳真資訊科技股份有限公 司	香港太空梭電線有限公司	1	其他應收款	17,062	按一般條件辦理	0.63%
0	太空梭高傳真資訊科技股份有限公 司	蘇州太空梭資訊科技有限公司	1	銷貨收入	13,167	按一般條件辦理	0.41%
0	太空梭高傳真資訊科技股份有限公 司	蘇州太空梭資訊科技有限公司	1	應收帳款	4,090	按一般條件辦理	0.15%
0	太空梭高傳真資訊科技股份有限公 司	東莞中鉅資訊光電有限公司	1	其他收入	2,974	按一般條件辦理	0.09%
1	蘇州太空梭資訊科技有限公司	東莞中鉅資訊光電有限公司	3	銷貨成本	43	按一般條件辦理	0.00%

註一：母公司及子公司相互間之業務往來資訊應分別於編號欄註明，編號之填寫方法如下：

1. 母公司填0。
 2. 子公司依公司別由阿拉伯數字1開始依序編號。
- 註二：與交易人之關係有以下三種，標示種類即可：
1. 母公司對子公司。
 2. 子公司對母公司。
 3. 子公司對子公司。

註三：交易往來金額佔合併總營收或總資產比率之計算，若屬資產負債科目者，以期未餘額佔合併總資產之方式計算；若屬損益科目者，以期中累積金額佔合併總營收之方式計算。

註四：於編製合併財務報表時業已沖銷。

六、公司及其關係企業最近年度及截至年報刊印日止，如有發生財務週轉困難情事，應列明其對本公司財務狀況之影響：無。

柒、財務狀況及經營結果之檢討分析與風險管理

一、財務狀況

分析基準：前後期變動達 20% 以上者，且變動金額達 10,000 仟元者

單位：仟元；%

項 目 \ 年 度	97 年度	96 年度	差 異	
			金 額	%
流動資產	1,124,724	2,072,821	(948,097)	(45.74)
基金及投資	550,816	584,315	(33,499)	(5.73)
固定資產	279,985	436,378	(156,393)	(35.84)
其他資產	475,689	399,400	76,289	19.10
資產總額	2,431,326	3,492,914	(1,061,588)	(30.39)
流動負債	798,923	1,606,768	(807,845)	(50.28)
長期負債	202,500	43,785	158,715	362.49
其他負債	8,408	5,153	3,255	63.17
負債總額	1,009,831	1,655,706	(645,875)	(39.01)
股 本	1,844,684	1,678,771	165,913	9.88
資本公積	49,767	9,128	40,639	445.21
保留盈餘	(494,151)	145,800	(639,951)	(438.92)
股東權益總額	1,421,495	1,837,208	(415,713)	(22.63)

變動主要原因及其影響及未來因應計劃說明：

1. 流動資產減少，主係本期報廢存貨及因原物料下跌產生之存貨跌價損失增加所致。
2. 固定資產減少，主係本期將達耐用年限之資產予以除帳所致。
3. 流動負債減少，主係本期營收下滑，應付廠商貨款減少所致。
4. 長期負債增加，主係本期調整財務結構，減少短期融資所致。
5. 資本公積增加，主係本期為維護公司信用及股東權益買回庫藏股並予以註銷所產生之資本公積-庫藏股交易所致。
6. 保留盈餘減少，主係本期報廢存貨及因全球經濟景氣下滑，下半年銅價跌幅甚大，故產生存貨跌價損失及進貨合約損失所致。

二、經營結果

(一)經營結果比較分析：增減比例達 20%且變動金額達 10,000 仟元以者。

單位：仟元；%

項 目	97 年度	96 年度	增(減)金額	變動比例 (%)	項次
營業收入總額	2,816,946	3,590,293	(773,347)	(21.54)	1
減：銷貨退回	(11,802)	(17,669)	(5,867)	(33.21)	
銷貨折讓	(8,446)	(14,475)	(6,029)	(41.65)	
營業收入淨額	2,796,698	3,558,149	(761,451)	(21.40)	
營業成本	(2,866,886)	(3,213,019)	(346,133)	(10.77)	
營業毛利	(70,188)	345,130	(415,318)	(120.34)	2
營業費用	(237,274)	(238,286)	(1,012)	(0.42)	
營業利益	(307,462)	106,844	(414,306)	(387.77)	2
營業外收入及利益	79,812	54,078	25,734	47.59	3
營業外費用及損失	(284,292)	(57,416)	226,876	395.14	4
繼續營業部門稅前淨利	(511,942)	103,506	(615,448)	(594.60)	5
所得稅(費用)利益	0	28,752	(28,752)	(100.00)	5
繼續營業部門稅後淨利	(511,942)	132,258	(644,200)	(487.08)	5

增減比例變動分析說明：

1. 營業收入減少，主係本期原物料下跌，且受金融風暴襲擊景氣下滑，客戶訂單量減少，致使營業收入下降所致。
2. 營業毛利及營業利益減少，主係本期提前採用新修訂之十號存貨公報，而下半年原物料下跌產生之存貨跌價損失及存貨報廢損失列於營業成本所致。
3. 營業外收入及利益增加，主係本期匯率變動幅度較大所致。
4. 營業外費用及損失增加，主係本期子公司虧損，認列投資損失增加，且本期匯率變動幅度較大，故產生較大之兌換損失，另因銅價下跌產生之進貨合約損失所致。
5. 本期因報廢存貨及下半年原物料大幅下跌，且同時受景氣狀況不佳影響，產生存貨跌價損失及進貨合約損失，導致本期為虧損。

(二)營業毛利變動分析：

單位：仟元

	前後期增 減變動數	差異原因			
		售價差異	成本價格差異	銷售組合差異	數量差異
營業毛利	(415,318)	(755,380)	271,222	31,289	37,551
說明： 本期下半年銅價大幅下跌，故調降售價，產生價格不利差。					

(三)預期銷售數量與其依據

單位：KM、KPCS、TON

主要產品	全年度預算銷售量
3C產品用線	301,977
3C連接組裝產品	20,037

(四)對公司未來財務業務之可能影響及因應計畫：無重大影響。

三、現金流量

(一)最近二年度流動性分析（增減比例達20%以上）

年 度	97 年度	96 年度	增減比例%
項 目			
現金流量比率%	36.12	9.29	288.81
現金流量允當比率%	90.71	37.04	144.90
現金再投資比率%	12.75	6.21	105.31
增減比例變動分析說明： 主要係本期營業活動產生之淨現金流入增加所致。			

(二)流動性不足之改善計畫：不適用。

(三)未來一年現金流動性分析

單位：仟元

期初現金 餘額 (1)	預計全年來自 營業活動淨現 金流量(2)	預計全年 現金流入 (出)量(3)	預計現金剩餘 (不足)數額 (1)+(2)+(3)	現金不足額之補救措施	
				投資計畫	理財計畫
205,124	241,963	(191,066)	256,021	-	-
<p>(一)未來一年年度現金流量變動情形分析：</p> <p>(1) 營業活動：預計營業活動產生現金流入。</p> <p>(2) 投資活動：預計投資活動產生現金流出，主係固定資產資本支出及長期投資所致。</p> <p>(3) 融資活動：預計融資活動產生現金流出，主係償還銀行借款所致。</p> <p>(二)預計現金不足額之補救措施及流動性分析：不適用。</p>					

四、最近年度重大資本支出對財務業務之影響：無。

五、最近年度轉投資政策、其獲利或虧損之主要原因、改善計畫及未來一年投資計劃：

(一)轉投資政策：

本公司轉投資政策在於佈局大中華地區建立生產據點，開發新產品及降低生產成本，以增加營運獲利。

(二)獲利或虧損之主要原因

單位：仟元

轉投資公司	主要營業項目	年度認列之 投資損益	獲利或虧損 之主要原因
新加坡太空梭	投資控股（香港太空梭）	(92,208)	主要係轉投資委外加工廠虧損所致。
SPACE SHUTTLE HI-TECH CO., LTD.	投資控股（蘇州太空梭）	(2,042)	主要係營運損失。
S. SHI-TECH 有限會社	係為拓展日本市場而設立之事務單位，非以直接營業為目的。	11	事務單位並無營業。
香港太空梭	電線、電纜、光纖跳接線之製造及買賣、光纖材料、零件、配件之組合及買賣。	(92,208)	主要係下半年原物料大幅下跌產生之跌價損失及存貨報廢損失所致。
東莞中鉅	新型電子元件、新型儀表元件及工程塑料之生產及銷售。	2,521	主要係受金融海嘯景氣衰退影響，訂單量下滑，使獲利減少。

轉投資公司	主要營業項目	年度認列之投資損益	獲利或虧損之主要原因
蘇州太空梭	電線、電纜、光纖跳接線之製造及買賣、光纖材料、零件、配件之組合及買賣。	(602)	主要係受金融海嘯景氣衰退影響，訂單量下滑，故為虧損。

(三)改善計劃：

對抗全球金融風暴景氣下滑，得以運用價格等市場策略，並採更審慎之經營態度，化危機為轉機，突破這一波景氣，若能夠充分運用機會，這將也是產業發展契機。

(四)未來一年投資計劃：

展望新的一年，全球原物料之價格雖將持續波動，且在金融風暴襲擊下，經濟環境因素多變，本公司除朝穩健之經營模式外，更將持續加強調整產品組合、提高戰略性商品的開發及生產能力，擴大銷售通路，提升品質及製程能力，降低生產成本，以提高競爭力及獲利能力。

六、風險事項情形

(一)利率、匯率變動、通貨膨脹情形對公司損益之影響及未來因應措施：

1. 最近年度利率變動對公司損益之影響及未來因應措施：由於中央銀行考量物價上漲壓力消退，出口大幅衰退，為減輕個人及企業資金成本，提升民間消費投資意願，不斷採降息措施進而貸款利率不斷下滑，平均降幅約3~4成，有利於節省公司利息費用支出，加上公司貸款餘額頻降，故即使利率回升仍對公司損益影響有限。
2. 最近年度匯率變動對公司損益之影響及未來因應措施：由於本公司外銷及外購原物料比重均高，為避免產生匯兌損失，在外匯收支相互沖抵下，產生自然避險之效果。依據本公司所定之「從事衍生性商品交易處理程序」視國際經濟局勢發展，審慎研判匯率變動趨勢，以降低匯率之變動影響。
3. 最近年度通貨膨脹對公司損益之影響及未來因應措施：因本公司產品主要原物料為銅，其報價方式皆為前一個月 LME 之均價；如其價格上升，則將此部分對客戶作合理之漲價，故通貨膨脹對公司影響性尚不大。

(二)從事高風險、高槓桿投資、資金貸與他人、背書保證及衍生性商品交易之政策、獲利或虧損之主要原因及未來因應措施：

1. 本公司 97 年度及截至年報刊印日止並未從事有關高風險、高槓桿之投資。
2. 資金貸與他人方面，本公司已依董事會訂定「資金貸予他人作業程序」辦理，截至年報刊印日止並未資金貸與他人。
3. 背書保證方面，本公司已依董事會訂定「背書保證作業程序」辦理，本公司背書保證最高限額為 852,897 仟元，97 年度及截至年報刊印日背書保證餘額為 0 仟元。
4. 衍生性商品交易，本公司係依董事會訂定「從事衍生性商品交易處理程序」辦理，97 年度及截至年報刊印日衍生性商品交易餘額為 0 仟元。

(三)未來研發計畫及預計投入之研發費用：

產品名稱	開發動機
太陽能用線	太陽能技術將成為未來的綠色能源技術之一，太陽能在中國應用日漸廣泛，除政府支持的光伏發電廠發展迅速之外，私人投資者也正積極建廠。因此太陽能電纜、連接器、接線盒有著廣闊的市場前景。
耳機線	隨手機中MP3 MP4 功能的普及，耳機用線在這一領域有著廣闊的市場前景。
MINI Display port	目前蘋果已在自己筆記本電腦上支持 MINI DP，相信日後會有更多電腦生產商支持 MINI DP。
Displcyport CABLE ASS' Y	用於 PC 監視器 & 顯示面板 & 投影儀。 1. 技術來源：Displcyport 協會。 2. 權利金：認證測試費用約 NTD200,000 元。
USB 3.0 CABLE ASS' Y	為因應寬頻網路發展，及市場對於傳輸速度之要求，未來數碼、外設產品的第一選擇。 1. 技術來源：USB 協會。 2. 權利金：繳納會員費、每年 USD 2,500
DVI to DP Adapter	因應市場需求，支持 DVI 與 Displcyport 訊號轉換。 1. 技術來源：Displcyport 協會。
RF CABLE ASS' Y	擴展 NB & 手機內部用線領域，支持高頻信號傳輸，能維持良好的阻抗值。
旋轉式 HDMI CABLE ASS' Y	數位影音線，廣泛用於數位電視。

98 年度預計投入研發金額為 13,287 仟元，公司現有研發團隊相關工作經驗豐富，有充分能力承接及研發新技術，並掌握先進技術之來源，縮短開發時程，獲致研發成果。

(四) 國內外重要政策及法律變動對公司財務業務之影響及因應措施：

隨著全球環保法規對有害物質的禁用力度的加大，歐盟關於兒童玩具環保法規要求的不含 6P (Non-6P)，目前已增至 SONY 第 8 版環境管理物質提出的不含 7P 標準 (DEHP、DBP、BBP、DINP、DIDP、DNOP、DNHP)

塑膠中常添加的 16 種鄰苯二甲酸酯。

- (1) 鄰苯二甲酸(2-乙基己基)酯 (DEHP)
- (2) 鄰苯二甲酸二正丁酯(DBP)
- (3) 鄰苯二甲酸丁基苄酯 (BBP)
- (4) 鄰苯二甲酸二異壬酯(DINP)
- (5) 鄰苯二甲酸二正辛酯 (DNOP)
- (6) 鄰苯二甲酸二異葵酯(DIDP)
- (7) 鄰苯二甲酸二己酯(DNHP)
- (8) 鄰苯二甲酸二甲酯(DMP)
- (9) 鄰苯二甲酸二乙酯(DEP)
- (10) 鄰苯二甲酸二丙酯(DPrP)

- (11)鄰苯二甲酸二異丁酯(DIBP)
- (12)鄰苯二甲酸二戊酯(DPP)
- (13)鄰苯二甲酸二環己酯(DCHP)
- (14)鄰苯二甲酸二庚酯(DHP)
- (15)鄰苯二甲酸二異辛酯(DIOP)
- (16)鄰苯二甲酸二壬酯(DNP)

玩具中添加的六種增塑劑類:鄰苯二甲酸酯(Phthalate)就是前面1~6種,鄰苯二甲酸酯作為環境雌激素的典型代表,能通過食物鏈在生物體內逐漸富集,且可轉移到下一代,具有致癌、致畸、破壞免疫和生殖功能等毒性。

有些客戶要求滿足N9P,日益嚴格的環境要求對行業生產成本造成一定影響。

- (1)在生產上做好含有害物質料與不含有害物質料的管理避免生產過程中產生交叉污染。
- (2)積極投入環保材料的開發,確保滿足RoHS及SONY指令的規定。

為加強對人類健康和環境的保護,防止化學物質造成危害,增強歐盟化學工業的競爭力,改善歐盟內部市場的一體化,歐盟在《未來化學品政策戰略白皮書》的基礎上逐步完善正式出臺了REACH法規。

(1)REACH法規主要內容

REACH法規主要涉及以下幾個方面的內容:

①註冊:

對現有廣泛使用的和新發明的化學物質(包括部分可分離中間體),不管它是獨立存在的或配製品中的,只要其年產量或進口量超過1噸,其生產商或進口商均需向歐洲化學品管理局提交該化學品的相關資訊,並交納註冊費用。同時由於需註冊產品數量龐大,對化學品將實施分階段註冊。年產量為1000噸以上的化學品或符合歐盟67/548/EEC指令第一、二類的化學品,將在法規生效後3年內完成註冊;年產量介於100~1000噸的,將在6年內完成註冊;年產量介於1~100噸的,將在11年內完成註冊;對以研發為目的產品可免5年註冊。註冊代表資格限定為歐盟範圍內的企業或自然人。企業間可聯合註冊,每個成員只需交納1/3的註冊費。

②資料共用:

REACH法規規定必須對註冊產品進行多種檢測試驗,檢測費用全部由企業承擔,對首先完成註冊而產生的產品資料資訊向潛在註冊人共用,以減少試驗、特別是動物試驗。但潛在註冊人必須向前期註冊人支付50%的費用才能共用資料和完成註冊。

③評估:

對化學品註冊資訊進行審查和資訊核對,確保註冊資訊符合法規要求。

④許可:

對引起極大關注的物質或其成分,如果能得到充分控制,並在申請人的化學品安全報告中對此加以說明;或如果這種物質的社會、經濟效益超過其危害人類健康和/或環境的風險,並且沒有合適的供選物質或技術時,可按某一用途的使用方式給予具體授權。

⑤限制:

對部分化學品或配製品進行限制，除非在遵守限制的條件下，才能被製造、投放市場或使用，不包括對以研發為目的的產品、或年產量不超過 1 噸的化學品的製造、投放市場或使用。

(2) REACH 法規與大部分化學品管理制度相比的突出特點

目前國際上多數國家的化學品管理制度，通常把化學物質分成“現有化學物質”和“新化學物質”兩大類，對其分別實行管理。

REACH 法規改變了現行制度中由政府舉證為由產業部門舉證，不僅化學物質的製造商或進口商，而且整個供應鏈中的所有參與者都有責任來保證安全使用化學品。具體可從以下幾個方面體現：

① 涉及面廣量大：

REACH 制度將對歐盟市場上約 3 萬種化工產品和其下游的紡織、輕工、制藥等產品分別納入註冊、評估、許可 3 個管理監控系統。

② 註冊年限明確，檢測費用昂貴：

按照歐盟擬定的時間表，產量在 1000 噸以上的化學物質，應於 3 年內完成註冊；產量在 100~1000 噸的化學物質，於 6 年內完成註冊；產量在 1~100 噸的化學物質，於 11 年內完成註冊，未能按期納入該管理系統的產品不能在歐盟市場上銷售。同時，該制度還規定了檢測標準和檢測費用。據歐盟估算，每一種化學物質的基本檢測費用約需 8.5 萬歐元，每一種新物質的檢測費用約需 57 萬歐元。

③ 責任主體改變，企業負擔加重：

歐盟為了統一 25 個成員國的化學品管理制度，將過去由政府 and 相關管理機構確認一種化學物質是否有害，改為要求生產者自己提出無害的證據，檢測費用由生產者承擔。

④ 維護了首次資訊生成者、首次動物試驗完成者的知識產權和資訊產權

REACH 制度是以大量資訊為基礎對申報的化學品進行格式化的“標準”安全性評估。當任何企業註冊化學品或其同樣的用途時，資訊系統首先進行搜索，只要有“先注”資訊存在，即使提供的申請材料中的資料是申報企業自行完成的，仍需交納“資訊費”，否則就不能完成註冊程式。

(3) 歐盟委員會對實施 REACH 法規的估計成本：

歐盟委員會在 2003 年所作的實施 REACH 法規的影響評估中估計，歐盟化學工業在 REACH 生效後 11 年間的直接成本總共將達 23 億歐元。對下游用戶的成本估計約 5 億~13 億歐元。如果考慮假設有 1%~2% 的物質因無利可圖而不再上市，尤其是那些小噸位的物質更有可能遇到此問題，其成本可能會增加到 17 億~29 億歐元。因此，兩方面的總體成本估計將在 28 億~52 億歐元。

有報導說對每一個化學物質進行成套測試需花費約 85000 歐元，而對新化學物質的第一級測試需花費約 250000 歐元，二級測試則需約 320000 歐元。

(4) 何種情況 REACH 法規會阻礙我國企業的產品出口歐盟：

這要取決於該物質是屬於分階段物質還是非分階段物質。

① 該產品中需要註冊的物質屬於分階段物質，而且在 2008 年 6 月 1 日~2008 年 11 月 30 日這個期限內沒有進行預註冊，那麼從 2008 年 12 月 1 日開始，該產品就不能再出口歐盟了。

② 分階段物質的註冊文檔從 2008 年 6 月 1 日開始提交。如果該產品中需要註冊的物質屬於分階段物質，並在指定期限內完成了預註冊，該物

質出口歐盟的總量大於 1000 噸/年（或該物質屬於高度關注的化學物質，且出口歐盟的量大於 1 噸/年；或該物質屬於（高）持久性、（高）富集性物質，且出口歐盟的量大於 100 噸/年），在 2011 年 1 月 1 日之前沒有完成註冊，就不能再出口歐盟了；該物質出口歐盟的總量為 100~1000 噸/年，在 2013 年 6 月 1 日沒有完成註冊，就不能再出口歐盟了；該物質出口歐盟的總量為 1~100 噸/年，在 2018 年 6 月 1 日之前沒有完成註冊，就不能再出口歐盟了。

③非分階段物質的註冊文檔從 2008 年 6 月 1 日開始提交。如果該產品中需要註冊的物質屬於非分階段物質，那麼必須完成註冊，才能開始出口歐盟市場。

如果不註冊，原則上講就不能出口歐盟，而且即使僥倖出口了，在整個供應鏈上的歐盟客戶也不會接受這樣的產品。

(5)不遵守 REACH 法規的後果：

按法規第 126 條規定，成員國應制定關於違反本法規規定的罰則，採取各種必要的措施保證本法規的實施。提出的罰則必須是有效、合理和勸阻性的。成員國應將制定的罰則不遲於 2008 年 12 月 1 日通告歐盟委員會，並應及時通告任何隨後的修改。

國外重要政策對公司財務業務之影響及因應措施如下列：

①公司應變計畫策略為：針對 15 項高關注物質對 ALL 廠商採取調查表方式並填寫保證書，今年度以調查為主，將調查結果反饋給客戶知曉

②截至年報刊印日止，本公司、子公司及關係企業產品都已開始執行 REACH 法規，接單出貨情形正常，對本公司財務業務無重大影響。

(五)科技改變及產業變化對公司財務業務之影響及因應措施：

1. 電線事業處：

公司有多年電腦周邊線材生產經驗，尤其在高頻線的生產上更具優勢。目前信息通信向高速度大流量方向發展，新產品開發應向長距離高頻率用線方向發展，在開發同時積極做好成本管控。

隨環境保護意識的加強，各國都積極開發清潔能源，比如說太陽能的利用，風能的利用等，這些新能源的利用都離不開特殊用途的電纜，因此太陽能用線的開發很具市場潛力。

2. 電子事業處：

公司主要從事電腦線材及下游連接器組裝的研發、製造及銷售業務，主要生產 3C 產品用線，包括資訊產品用線、通訊產品用線、消費性電子產品用線及相關週邊連接器的組裝產品。

由於產業處於成熟階段，且在環保意識抬頭之下，特殊線種研發製造及綠色產品的研發成為主要發展方向。而本公司以垂直整合的方式生產電腦線材及下游連接器，擁有上游的抽銅產線及 PVC 材料生產，及下游連接器的組裝產品的全製程的優勢，未來的競爭力將取決於新產品的研發及量產能力而定，而線材事業部的整體獲利狀況則以採購成本的控制及轉嫁能力的程度而論。

為因應科技改變及產業變化針對數位家庭 IA 及 Mobil，包括 HDTV、LCD 或 PDP、多媒體音效、視訊及遊戲機等，及車內的電子產品如 GPS、車用微型電腦、中控系統、引擎電子點火系統等，電子連接線的運用範圍漸趨廣泛，對於 HDMI 及 DVI Cable 線等高毛利產品的出貨比重的提高，將有助於獲利能力的提升。

在環保意識抬頭之下，未來綠色產品為主要研發方向，線材及組裝產業

目前也著眼於低煙無鹵素產品的開發，目前太空梭公司已取得 SONY 綠色夥伴的資格。

太空梭公司電子事業部已針對 HDMI、DVI、USB3.0、PDP 及 LCD VGA Cable 等高毛利產品為其發展重心，未來考慮跨入車用 CABLE 線生產領域，並逐漸放棄較低毛利的相關產品，以選擇性接單的模式改善獲利狀況。

(六) 企業形象改變對企業危機管理之影響及因應措施：不適用。

(七) 進行併購之預期效益、可能風險及因應措施：不適用。

(八) 擴充廠房之預期效益、可能風險及因應措施：不適用。

(九) 進貨或銷貨集中所面臨之風險：

1. 銷貨集中：近兩年銷貨比重佔 10% 以上者僅有兩家客戶，皆係著眼於長期性的配合，因電腦線大批量生產較符合成本效益，因此客戶集中有助於成本的降低，但相對於有轉單之風險，故太空梭不斷建立與系統廠商之關係，將重心轉移至與 OEM 大廠配合開發新客戶、以降低銷貨過於集中之狀況，另產品多元化及種類之多樣化亦有助於客戶群之分散，達到擴大行銷通路分散風險之目標。

2. 進貨集中：供貨金額佔採購金額 10% 以上之供應商，皆為銅材（為電腦線材之主要材料）供應商，目前國內市場屬寡占市場。銅材為向興揚及台一等公司採購，價格與國際市場連動，故除著重其供貨品質外，供貨量之穩定及與公司之配合狀況是最大考量因素，惟本公司為分散料源，採直接購入母銅自行抽成細銅外，並開發其他料源，以增進產製之掌控能力及附加價值。

(十) 董事、監察人或持股超過百分之十之大股東，股權之大量移轉或更換對公司之影響、風險及因應措施：

1. 董監持股比率：

年度	股本	增(減)比率	董監持股數	佔股本比率
96年	167,877,096	(68.54)%	47,602,002	28.36%
97年	184,468,409	90.12%	58,668,152	31.80%

2. 股權並未大量移轉，故無對公司影響之風險。

(十一) 經營權之改變對公司之影響、風險及因應措施：無。

(十二) 訴訟或非訟事件，應列明公司及公司董事、監察人、總經理、實質負責人、持股比例超過百分之十之大股東及從屬公司已判決確定或尚在繫屬中之重大訴訟、非訟或行政爭訟事件，其結果可能對股東權益或證券價格有重大影響者，應揭露其系爭事實、標的金額、訴訟開始日期、主要涉訟當事人及截至年報刊印日止之處理情形：無。

(十三) 其他重要風險及因應措施：無。

七、其他重要事項：無。

捌、特別記載事項

一、關係企業相關資料

(一)列入本關係企業合併財報之從屬公司

投資公司名稱	子公司名稱	主要營業項目	直接/間接 持股比例
本公司	新加坡太空梭 電線有限公司	電線、電纜、光纖跳接 線之製造及買賣、光纖 材料、零件、配件之組 合及買賣	100.00%
本公司	SPACES SHUTTLE HI-TECH CO., LTD.	電線、電纜、光纖跳接 線之製造及買賣、光纖 材料、零件、配件之組 合及買賣	100.00%
本公司	S. SHI-TECH 有限會社	3C 商品買賣	100.00%
新加坡太空梭 電線有限公司	香港太空梭 電線有限公司	電線、電纜、光纖跳接 線之製造及買賣、光纖 材料、零件、配件之組 合及買賣	100.00%
香港太空梭 電線有限公司	東莞中鉅資訊 光電有限公司	新型電子元件、新型儀 表元件及工程塑料之 生產及銷售	50.00%
SPACES SHUTTLE HI-TECH CO., LTD.	蘇州太空梭電腦 線材有限公司	電線、電纜、光纖跳接 線之製造及買賣、光纖 材料、零件、配件之組 合及買賣	100.00%

(二)各關係企業基本資料

單位：新台幣仟元

企 業 名 稱	設 立 日 期	地 址	實收資本額	主 要 營 業 或 生 產 項 目
控制公司：				
太空梭高傳真資訊 科技股份有限公司	74.10.16	新竹縣芎林鄉五龍 村五和街 226 號	1,844,684	電線、電纜、光纖跳接線 之製造及買賣、光纖材 料、零件、配件之組合及 買賣
從屬公司：				
新加坡太空梭 電線有限公司	86.03.07	51, Anson Road, #02-16, Anson Centre, Singapore 079904	444,962	電線、電纜、光纖跳接線 之製造及買賣、光纖材 料、零件、配件之組合及 買賣
SPACES SHUTTLE HI-TECH CO., LTD.	89.10.24	TrustNet Chambers, P.O. BOX 217 Apia Samoa	89,518	電線、電纜、光纖跳接線 之製造及買賣、光纖材 料、零件、配件之組合及 買賣

企 業 名 稱	設 立 日 期	地 址	實 收 資 本 額	主 要 營 業 或 生 產 項 目
S. SHI-TECH 有限會社	92.06.05	東京都練馬區大泉學園町7-1-35	880	3C 商品買賣
香港太空梭電線有限公司	86.07.14	香港新界葵花興芳路新都會廣場二座2209室	442,988	電線、電纜、光纖跳接線之製造及買賣、光纖材料、零件、配件之組合及買賣
東莞中鉅資訊光電有限公司	91.07.25	中國廣東省東莞市厚街鎮溪頭管理區	74,647	新型電子元件、新型儀表元件及工程塑料之生產及銷售
蘇州太空梭電腦線材有限公司	91.05.10	江蘇省蘇州市吳中區光福鎮	104,238	電線、電纜、光纖跳接線之製造及買賣、光纖材料、零件、配件之組合及買賣

(三)各關係企業董事、監察人及總經理資料

單位：仟股；%

企 業 名 稱	職 稱	姓 名 或 代 表 人	持 有 股 份	
			股 數	持 股 比 例
控制公司：				
	董 事 長 兼 總 經 理	羅輝龍	11,084	6.01%
	董 事	邱秋林	1,519	0.82%
	董 事	駱秋香	14,720	7.98%
	董 事	王坤鈿	13,347	7.24%
	董 事	林信祐	3,982	2.16%
	董 事	羅秋香	4,880	2.65%
	董 事	王清忠	3,092	1.68%
	監 察 人	陳健基	1,375	0.75%
	監 察 人	黃國杰	4,530	2.46%
從屬公司：				
新加坡太空梭電線有限公司	董 事 長	羅輝龍	—	—
	大 股 東	太空梭高傳真資訊科技股份有限公司	22,066	100%
SPACES SHUTTLE HI-TECH CO., LTD.	董 事 長 兼 總 裁	羅輝龍	—	—
	大 股 東	太空梭高傳真資訊科技股份有限公司	10,000	100%

企 業 名 稱	職 稱	姓 名 或 代 表 人	持 有 股 份	
			股 數	持 股 比 例
香港太空梭電線有限公司	董事兼總經理	羅輝龍	—	—
	大 股 東	太空梭高傳真資訊科技股份有限公司	—	—
	大 股 東	新加坡太空梭電線有限公司	103,221	100%
東莞中鉅資訊光電有限公司	董 事	羅輝龍	—	—
	大 股 東	太空梭高傳真資訊科技股份有限公司	—	—
	大 股 東	香港太空梭電線有限公司	—	50%
蘇州太空梭電腦線材有限公司	董 事 長	羅輝龍	—	—
	董 事	劉恩良	—	—
	董 事	高敏振	—	—
	大 股 東	SPACES SHUTTLE HI-TECH CO., LTD.	—	100%

(四) 關係企業營運概況：

單位：除每股盈餘為新台幣外，餘為新台幣千元

企業名稱	資本額	資產總值	負債總額	淨值	營業收入	營業利益	本期純益 (稅後)	每股盈餘 (稅後)
控制公司： 太空梭高傳真資訊科技股份有限公司	1,844,684	2,431,326	1,009,831	1,421,495	2,796,698	(307,462)	(511,942)	(2.81)
從屬公司： 新加坡太空梭電線有限公司	444,962	429,217	—	—	—	—	(92,208)	19.45
SPACE SHUTTLE HI-TECH CO., LTD.	89,518	110,467	—	—	—	—	(2,042)	11.05
香港太空梭電線有限公司	442,988	429,217	—	—	—	—	(92,208)	同帳面金額
東莞中鉅資訊光電有限公司	74,647	118,114	—	—	—	—	5,041	同帳面金額
蘇州太空梭電腦線材有限公司	104,238	107,490	—	—	—	—	(602)	同帳面金額

- 二、最近年度及截至年報刊印日止私募有價證券辦理情形：無。
- 三、最近年度及截至年報刊印日止子公司持有或處分本公司股票情形：無。
- 四、其他必要補充說明事項：無。
- 五、最近年度及截至年報刊印日止對股東權益或證券價格有重大影響之事項：無。

太空梭高傳真資訊科技股份有限公司

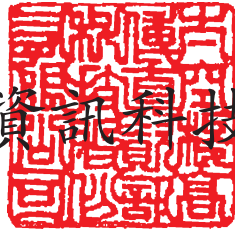

負責人：羅輝龍

