

股票代碼:2440



太空梭 高傳真資訊科技股份有限公司

SPACE SHUTTLE HI-TECH CO., LTD.

九十八年度年報

刊印日期：中華民國九十九年四月三十日

本年報內容及本公司相關資訊可至下列網址查詢

公開資訊觀測站 <http://newmops.twse.com.tw>

一、本公司發言人：

1、發言人：

姓名：劉恩良

職稱：總管理處處長

電話：(03) 593-5588

電子郵件信箱：william@spaces.com.tw

2、代理發言人：

姓名：鄭子宜

職稱：經理

電話：(03) 593-5588

電子郵件信箱：carol@spaces.com.tw

二、總公司、分公司及工廠之地址及電話：

1、總公司

地址：新竹縣芎林鄉五龍村五和街 226 號

電話：(03) 593-5588 (代表號)

2、分公司：無

3、工廠

地址：新竹縣芎林鄉五龍村五和街 226 號

電話：(03) 593-5588 (代表號)

三、辦理股票過戶機構：

名稱：中國信託商業銀行股份有限公司

地址：台北市中正區重慶南路一段 83 號 5 樓

電話：(02)2181-1911(代表號)

網址：<https://www.chinatrust.com.tw>

四、最近年度財務報告簽證會計師：

會計師姓名：張書成、劉克宜

事務所名稱：立本台灣聯合會計師事務所

地址：104 台北市南京東路 2 段 72 號 10 樓

電話：(02)2564-3000(代表號)

網址：<http://www.bdo.com.tw>

五、海外有價證券掛牌買賣之交易場所名稱及查詢 該海外有價證券資訊之方式：無

六、公司網址：<http://www.spaces.com.tw>

目 錄

壹、致股東報告書	1
貳、公司簡介	2
參、公司治理報告	5
一、組織系統	5
二、董事、監察人、總經理、副總經理、協理、各部門及分支機構主管資料	8
三、公司治理運作情形	18
四、會計師公費資訊	25
五、更換會計師資訊	26
六、公司之董事長、總經理、負責財務或會計事務之經理人，最近一年內曾任職於簽證會計師所屬事務所或其關係企業者	26
七、最近年度及截至年報刊印日止，董事、監察人、經理人及持股比例超過百分之十之股東股權移轉及股權質押變動情形	26
八、持股比例占前十名之股東，其相互間為財務會計準則公報第六號關係人或為配偶、二等親以內之親屬關係之資訊	27
九、公司、公司之董事、監察人、經理人及公司直接或間接控制之事業對同一轉投資事業之持股數，並合併計算綜合持股比例	28
肆、募資情形	29
一、資本及股份	29
二、公司債辦理情形	33
三、特別股、海外存託憑證、員工認股權憑證或併購之辦理情形	33
四、資金運用計劃執行情形	33
伍、營運概況	34
一、業務內容	34
二、市場及產銷概況	39
三、最近二年度及截至年報刊印日止從業員工資料	49
四、環保支出資訊	49
五、勞資關係	49
六、重要契約	50
陸、財務概況	51
一、最近五年度簡明資產負債表及損益表	51
二、最近五年度財務分析	53
三、最近年度財務報告之監察人審查報告書	55
四、最近年度財務報表，含會計師查核報告、兩年對照之資產負債表、損益表、股東權益變動表、現金流量表及附註或附表	57
五、最近年度經會計師查核簽證之母子公司合併財務報表	98
六、公司及其關係企業最近年度及截至年報刊印日止，如有發生財務週轉困難情事，應列明其對本公司財務狀況之影響	141

柒、財務狀況及經營結果之檢討分析與風險事項.....	142
一、財務狀況.....	142
二、經營結果.....	143
三、現金流量.....	144
四、最近年度重大資本支出對財務業務之影響.....	145
五、最近年度轉投資政策、獲利或虧損之主要原因、改善計畫及未來一年投資計劃.....	145
六、風險事項情形.....	146
七、其他重要事項.....	152
捌、特別記載事項.....	153
一、關係企業相關資料.....	153
二、最近年度及截至年報刊印日止私募有價證券辦理情形.....	158
三、最近年度及截至年報刊印日止子公司持有或處分本公司股票情形.....	158
四、其他必要補充說明事項.....	158
五、最近年度及截至年報刊印日止對股東權益或證券價格有重大影響之事項.....	158

壹、致股東報告書

茲將本公司九十八年度營運狀況報告如下：

回顧民國九十八年度全球景氣仍處衰退期，本公司雖亦也受到衝擊營收較前一年度下滑1,086,027千元，減少約38%，然本公司採審慎之經營態度，確實檢討內部管理流程，積極節流，降低各項成本與費用，其成果已於九十八年度獲利上有明顯之效果，且平穩的渡過這一波的全球金融風暴。

本公司將採更嚴謹及積極之經營態度，致力於製程改善，提升產線效率，擴大產值，降低生產成本，全面落實品質管理制度，以鞏固既有客戶之合作關係進而提升市佔率，並同時力求研究開發，從節能、綠化等環保方面持續推動相關產品，以盡所有企業社會公民之責任。

營業計劃實施成果

單位：新台幣仟元

	九十八年度金額	九十七年度金額	增(減)金額	增(減)比率
營業收入	1,710,671	2,796,698	(1,086,027)	(38.83%)
營業毛利	326,276	(70,188)	396,464	-
營業費用	203,751	237,274	(33,523)	(14.13%)
營業淨利	122,525	(307,462)	429,987	-
稅後淨利	104,771	(511,942)	616,713	-

展望九十九年度

今年雖然仍面對著充滿變數及競爭劇烈之市場環境，本公司將運用集團資源來提升營運效益，整合生產管理資訊、強化物料管理、控制生產成本、運用最佳之產銷配置以降低營運週轉。另本公司今年度之另一重點為強化研發團隊及與外部研究開發機構連繫以提高”嶄新產品”的研究開發能力並提高技術層次及能力，預計將開發太陽能用線、Micro HDMI1.4、USB 3.0 CABLE ASS'Y及新材料非阻燃與阻燃TPE，以達開發新市場及新客戶。

最後再次感謝各位股東長期的支持與貢獻，本人深信，在整體經營團隊及全體員工一致努力下，公司將創造最大價值以分享股東。

敬祝各位股東女士、先生

身體健康！萬事如意！

董事長：羅輝龍



貳、公司簡介

一、設立日期

- (一)設立日期：民國 74 年 10 月 16 日。
- (二)總公司、分公司及工廠之地址及電話：
公司地址：新竹縣芎林鄉五龍村五和街226號
電話：(03)593-5588(代表號)

二、公司沿革

年度	重 要 記 事
民國 74 年	- 公司成立，定名為太空梭高傳真電線工業有限公司，並設立於台北縣土城鄉中央路二段。 - 經營電子、電腦線材、光纖電纜等製造、加工及買賣等業務。 - 額定及實收資本額為新台幣貳佰萬元。 - 取得符合 UL、CSA 安全規格之合格工廠資格。
民國 75 年	- 開發 MONO MONITOR CABLE，並大量生產，成為主力產品。
民國 76 年	- 取得 CL2 高耐燃材質規格之認證。
民國 77 年	- 公司名稱更改為太空梭高傳真電線工業股份有限公司。 - 額定及實收資本額增加至新台幣壹仟萬元。 - 陸續引進 HP4194、8753、TDR 等高精密度之網路分析儀器，以確保產品品質。
民國 78 年	- 額定及實收資本額增加至新台幣肆仟萬元。 - 11 月公司並遷至台北縣樹林鎮西圳街 7-3 號。
民國 79 年	- 取得 COMMUNICATION CABLE 高耐燃材質規格之認證。
民國 81 年	- 營業額為新台幣 427,787 仟元。
民國 83 年	- 開發完成高解析度 VGA(MONITOR) CABLE，並大量生產，成為主力產品。 - 額定及實收資本額增加至新台幣玖仟伍佰萬元，營業額亦增為新台幣 668,748 仟元。
民國 84 年	- 開發完成 IEEE1284(PRINTER、SCANNER) 及 SCSI(HDD)系列之線材，並大量生產，成為另一群主力產品。 - 取得 ISO-9002 國際品質認證。 - 引進 DCM 公司之測量高頻規格的網路分析儀器，以提昇產品品質。 - 額定及實收資本額增加至新台幣壹億玖仟伍佰萬元，營業額亦增新台幣 770,310 仟元。
民國 85 年	- 取得 CMR CATEGORIES 5 高耐燃材質規格之認證。 - 領先同業開發完成超高頻之 IEEE1394、USB 及 EVC 等系列之線材，並接受客戶之小量訂單試產，成為未來另一系列之主力產品。 - 額定及實收資本額增加至新台幣參億玖仟伍佰萬元，營業額亦增為新台幣 914,083 仟元。

年度	重 要 記 事
民國 86 年	<ul style="list-style-type: none"> - 竹東廠第一期廠房於 86 年 12 月底落成啟用。 - 轉投資新加坡控股公司，並成立香港太空梭子公司，以擴展海外行銷及生產據點。 - 實收資本額增加至新台幣伍億捌仟萬元，營業額亦增為新台幣 1,494,101 仟元。
民國 87 年	<ul style="list-style-type: none"> - 實收資本額增加至新台幣捌億元，營業額亦增為新台幣 1,767,688 仟元。 - 率先開發完成超高頻之 LVDS 線材及高耐燃、耐硫化、無毒之 PVC 材料。 - 自歐、美、日等國引進全自動化、高精密、高效率的機器設備，並大量生產高傳輸之資訊、通訊及消費性電子等 3C 產品用線。 - 總公司遷入新竹新廠房，使廠辦合一，提高經營效率。
民國 88 年	<ul style="list-style-type: none"> - 領先推出軟性排線(FFC)、對絞排線(TFC)、Category 5 Enhanced350MHz、USB1.1 版及 LCD MONITOR 訊號線等新產品，以提高市場競爭力。 - 額定資本額增加至新台幣壹拾貳億伍仟萬元，實收資本額增加至新台幣玖億貳仟伍佰萬元整。
民國 89 年	<ul style="list-style-type: none"> - 實收資本額增加至新台幣壹拾億柒仟貳佰萬元，並於 11 月 1 日於台灣證券交易所股份有限公司掛牌上市。 - 自歐、美等國引進產製光纖通訊產品的機器設備，將生產高品質之各項光纖產品。
民國 90 年	<ul style="list-style-type: none"> - 實收資本額增加至新台幣壹拾伍億元。 - 自美國引進光被動元件生產設備及技術，並自行研發新產品。
民國 91 年	<ul style="list-style-type: none"> - 實收資本額增加至新台幣壹拾伍億柒仟柒佰伍拾捌萬元。 - 發行國內第一次無擔保轉換公司債新台幣柒億伍仟萬元。 - 透過第三地區間接在中國設立蘇州太空梭及東莞中鉅公司，專司生產及銷售供應中國內銷市場。
民國 92 年	<ul style="list-style-type: none"> - 實收資本額增加至新台幣壹拾玖億陸仟捌佰零柒萬元。 - 於國內投資光主動元件生產。 - 透過第三地區間接在中國設立蘇州光梭光電有限公司，專司光通訊產品之生產及銷售，供應中國內銷市場及海外市場。 - 投入生產及銷售高精度多媒體介面(HDMI) 用線材。 - 處分樹林廠。
民國 94 年	<ul style="list-style-type: none"> - 實收資本額增加 新台幣 1,000,000,000 元。 - 國內第一次無擔保轉換公司債債券收回全部未轉換之公司債。
民國 95 年	<ul style="list-style-type: none"> - 實收資本額增加 新台幣 920,909,090 元。 - 減資彌補虧損減少實收資本額 新台幣 1,818,659,080 元。 - 決議清算蘇州光梭光電有限公司。 - 12 月份裁撤光被動及光纜事業處。

年度	重 要 記 事
民國 96 年	- 3 月份出售光主動部門之存貨及固定資產及遞延費用。 - 減資彌補虧損減少實收資本額 新台幣 770,522,830 元。
民國 97 年	- 辦理盈餘轉增資 54,303,130 元。 - 現金增資 200,000,000 元。 - 註銷庫藏股 88,390,000 元。
民國 98 年	- 減資彌補虧損減少實收資本額 新台幣 453,511,380 元。

參、公司治理報告

一、組織系統 (一)組織結構

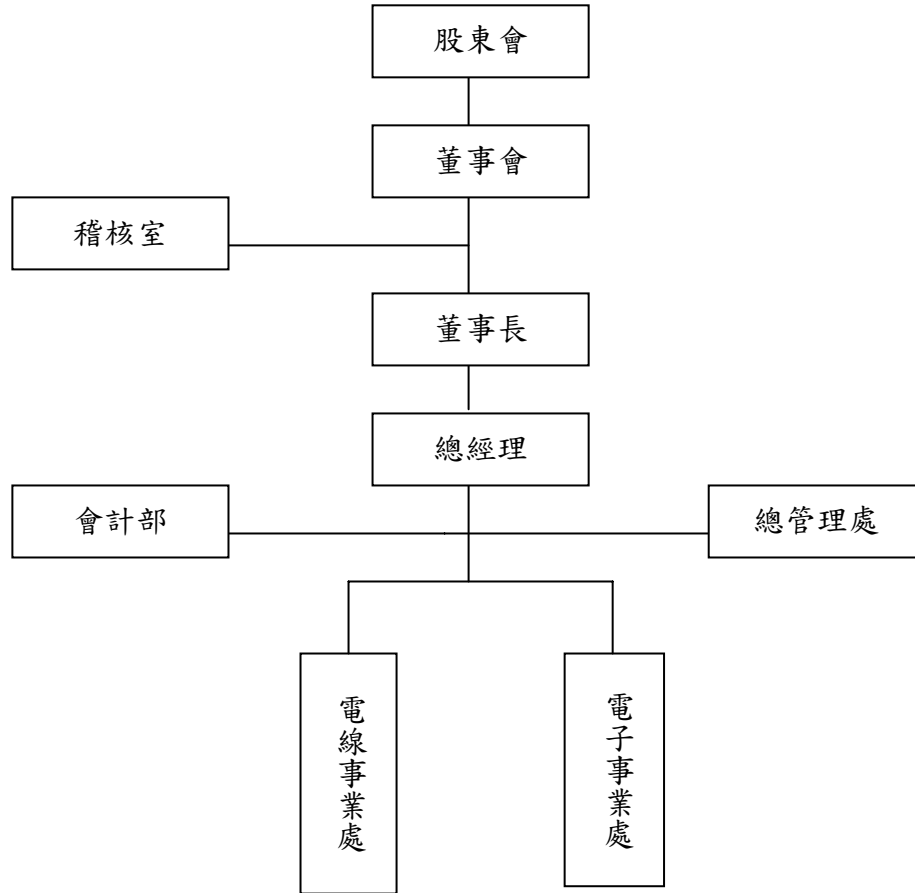

(二)各主要部門所營業務

部 門	職 掌
董 事 會	業務方針之決定、各項法定章則之審定、預決算之審查及其他依法令與股東會賦予之職權。
董 事 長	召開董事會、監督總經理執行董事會決議事項。
總 經 理	執行董事會政策決議事項及營運策略，負責整合企業各業務部門主管推展各項業務，並訂定內部管理制度。
稽 核 室	檢查及覆核各單位內部控制制度落實執行情形並衡量營運之效果及效率。
總管理處	<ol style="list-style-type: none"> 1. 規劃構建集團企業相關財務、管理及資訊等幕僚作業體系。 2. 規劃建立集團企業投資評估、目標管理及績效分析等控制作業系統。
會 計 部	<ol style="list-style-type: none"> 1. 建立健全之會計制度及協助稽核與職掌相關之內部控制制度執行情形。 2. 財務及稅務報表之編制與分析。 3. 海外投資公司會計管理。 4. 監督公司財產之運用、記錄及管理。 5. 管理會計之建立與推行。 6. 參與各種籌資及IPO計畫相關事宜。 7. 董事會及股東會相關事宜。 8. 上市公司依法應行辦理業務。
電線事業處	<ol style="list-style-type: none"> 1. 承總公司之經營策略，訂定事業處之目標及執行實施計畫。 2. 事業處營業預算之編制、執行及管控。 3. 事業處之專案改善計劃制訂及執行。 4. 事業處年度教育訓練計畫制訂及實施。 5. 事業處稽核系統的改善與稽核計畫的執行。 6. 事業處產品市場開發、行銷及售後服務。 7. 事業處管理系統的改善、各項標準的檢討及維護。 8. 事業處應收、應付帳款的管理。 9. 事業處產品及生產的技術及研發的管理。 10. 事業處生產成本&產能配置合理性管理。 11. 事業處引進人才&培育。

部 門	職 掌
電子事業處	<ol style="list-style-type: none"> 1. 承總公司策略訂定處之目標及執行實施。 2. 領導事業處之目標管理以達管理承諾。 3. 預算執行及管控。 4. 專案改善計劃及執行。 5. 年度教育訓練擬訂及實施。 6. 稽核系統的執行與落實。 7. 內外市場開發、行銷及售後服務。 8. 管理系統標準定期檢討&維護。 9. 事業處應收、應付帳款的管理。 10. 事業處產品及生產的技術及研發的管理。 11. 生產成本&產能配置合理性管理。 12. 人才引進&培育。

二、董事、監察人、總經理、副總經理、協理、各部門及分支機構主管資料
(一)董事、監察人資料

單位：股；%

99年4月19日

職稱 (註1)	姓名	選(就)任日期	任期	初次選任日期 (註2)	選任時持有股份		現在持有股數		配偶、未成年子女在持有股份		利用他人名義持有股份		主要經(學)歷 (註3)	目前兼任本公司及其他公司之職務	具配偶或二親等以內關係之其他主管、董事或監察人		
					股數	持股比例	股數	持股比例	股數	持股比例	股數	比率			職稱	姓名	關係
董事長	羅輝龍	97.05.16	3年	86.06.16	8,490,192	5.06%	6,301,610	4.53%	64,092	0.05%	-	-	華夏工專 大同公司	董事	羅秋香	姊弟	
董事	邱秋林	97.05.16	3年	95.06.14	1,349,429	0.80%	1,145,196	0.82%	265	0.00%	-	-	中原大學	無	無	無	
董事	駱秋香	97.05.16	3年	94.11.30	12,636,166	7.53%	11,100,801	7.98%	10,065,685	7.24%	-	-	高商畢	董事 董事	王坤鈿 王清忠	夫妻 姻親	
董事	王坤鈿	97.05.16	3年	94.11.30	8,693,640	5.18%	10,065,685	7.24%	11,100,801	7.98%	-	-	文化大學	董事 董事	駱秋香 王清忠	夫妻 兄弟	
董事	林信祐	97.05.16	3年	94.11.30	3,538,402	2.11%	3,002,876	2.16%	0	0.00%	-	-	台北工專	無	無	無	
董事	羅秋香	97.05.16	3年	90.04.13	4,738,074	2.82%	3,680,426	2.65%	0	0.00%	-	-	國小畢	董事長	羅輝龍	兄弟	
董事	王清忠	97.05.16	3年	94.11.30	2,807,979	1.67%	2,332,003	1.68%	213,654	0.15%	-	-	高商畢	董事 董事	王坤鈿 駱秋香	兄弟 姻親	
監察人	陳健基	97.05.16	3年	97.05.16	1,539,040	0.92%	1,247,496	0.90%	1,664,380	1.20%	-	-	文化大學	無	無	無	
監察人	黃國杰	97.05.16	3年	97.05.16	4,255,868	2.54%	3,416,162	2.46%	0	0.00%	-	-	台北商專	無	無	無	

註1：法人股東應將法人股東名稱及代表人分別列示(屬法人股東代表者，應註明法人股東名稱)，並應填列下表一。

註2：填列首次擔任公司董事或監察人之時間，如有中斷情事，應附註說明。

註3：與擔任目前職位相關之經歷，如於前揭期間曾於查核簽證會計師事務所或關係企業任職，應敘明其擔任之職稱及負責之職務。
說明：董事王清忠於96/12/20因個人因素請辭，於97/05/16股東常會當選董事一職。

1. 法人股東之主要股東

99年4月19日

法人股東名稱(註1)	法人股東之主要股東(註2)
無	無

註1：董事、監察人屬法人股東代表者，應填寫該法人股東名稱。

註2：填寫該法人股東之主要股東名稱(其持股比例占前十名)及其持股比例。若其主要股東為法人者，應再填列下表二。

2. 主要股東為法人者其主要股東

99年4月19日

法人名稱(註1)	法人之主要股東(註2)
無	無

註1：如上表一主要股東屬法人者，應填寫該法人名稱。

註2：填寫該法人之主要股東名稱(其持股比例占前十名)及其持股比例。

3. 董事及監察人所具專業及獨立性之情形：

99年4月19日

姓名 (註1)	是否具有五年以上工作經驗 及下列專業資格			符合獨立性情形(註2)										兼任其他公 開發行公司 獨立董事家 數	
	商 務、法 務、財務、 會計或公司 業務所須相 關科系之公 私立大專院 校講師以上	法官、檢察官、 律師、會計師或 其他與公司業 務所需之國家 考試及格領有 證書之專門職 業及技術人員	商 務、法 務、財 務、會計 或公司業 務所須之 工作經驗	1	2	3	4	5	6	7	8	9	10		
羅輝龍			✓					✓					✓	✓	
邱秋林			✓	✓			✓	✓	✓	✓	✓	✓	✓	✓	
駱秋香			✓	✓				✓	✓	✓			✓	✓	
王坤鈿			✓	✓				✓	✓				✓	✓	
林信祐			✓	✓			✓	✓	✓	✓	✓	✓	✓	✓	
羅秋香			✓	✓				✓	✓	✓			✓	✓	
王清忠			✓	✓				✓	✓	✓			✓	✓	
陳健基			✓	✓			✓	✓	✓	✓	✓	✓	✓	✓	
黃國杰			✓	✓			✓	✓	✓	✓	✓	✓	✓	✓	

註1：欄位多寡視實際數調整。

註2：各董事、監察人於選任前二年及任職期間符合下述各條件者，請於各條件代號下方空格中打“✓”。

- (1) 非為公司或其關係企業之受僱人。
- (2) 非公司或其關係企業之董事、監察人(但如為公司或其母公司、公司直接及間接持有表決權之股份超過百分之五十之子公司之獨立董事者，不在此限)。
- (3) 非本人及其配偶、未成年子女或以他人名義持有公司已發行股份總額百分之一以上或持股前十名之自然人股東。
- (4) 非前三款所列人員之配偶、二親等以內親屬或五親等以內直系血親親屬。
- (5) 非直接持有公司已發行股份總額百分之五以上法人股東之董事、監察人或受僱人，或持股前五名法人股東之董事、監察人或受僱人。
- (6) 非與公司有財務或業務往來之特定公司或機構之董事(理事)、監察人(監事)、經理人或持股百分之五以上股東。
- (7) 非為公司或關係企業提供商務、法務、財務、會計等服務或諮詢之專業人士、獨資、合夥、公司或機構之企業主、合夥人、董事(理事)、監察人(監事)、經理人及其配偶。
- (8) 未與其他董事間具有配偶或二親等以內之親屬關係。
- (9) 未有公司法第30條各款情事之一。
- (10) 未有公司法第27條規定以政府、法人或其代表人當選。

(二) 總經理、副總經理、協理、各部門及分支機構主管資料

99年4月19日

職稱 (註1)	姓名	選(就) 任日期	持有股份		配偶、未成年子女 持有股份		利用他人名 義持有股份		主要經(學)歷(註2)	目前兼任其他 公司之職務	具配偶或二親等以內 關係之經理人		
			股數	持 股 比 率	股數	持 股 比 率	股數	持 股 比 率			職稱	姓名	關係
總經理	羅輝龍	86.06.17	6,301,610	4.53%	64,092	0.05%	—	—	華夏工專 太空梭公司 總經理	香港太空梭 公司總經理	—	—	—
海外事業 總經理	魏德勝	91.05.01	17,908	0.01%	200	0.00%	—	—	中國工商專校	無	—	—	—
總管理處 處長	劉恩良	91.05.01	6,033	0.00%	0	0.00%	—	—	開南高工 群剛工業公司廠長 勵格際盟(股)公司 副總	無	—	—	—
海外事業 總經理	高敏振	97.06.01	0	0.00%	0	0.00%	—	—	大華工專 佳必琪國際股份有限公司 協理	無	—	—	—
會計經理	施佩青	96.06.21	4,524	0.00%	0	0.00%	—	—	淡水平商管理學院 立本台灣聯合會計師事務所	無	—	—	—

註1：應包括總經理、副總經理、協理、各部門及分支機構主管資料，以及凡職位相當於總經理、副總經理或協理者，不論職稱，亦均應予揭露。
註2：與擔任目前職位相關之經歷，如於前揭期間曾於查核簽證會計師事務所或關係企業任職，應敘明其擔任之職稱及負責之職務。

(三)最近年度支付董事、監察人、總經理及副總經理之酬金

1. 董事酬金(酬金揭露方式)(彙總配合級距揭露姓名方式)

98年度 單位：新台幣仟元

職稱	姓名	董事酬金				兼任員工領取相關酬金				A、B、C、D、E、F及G等七項總額占稅後純益之比例(註11)	本公司	合併報表內所有公司(註8)	A、B、C、D、E、F及G等七項總額占稅後純益之比例(註11)	有無領取來自子公司以外轉投資事業酬金(註12)		
		報酬(註2)	退職退休金(B)	盈餘分配之酬勞(C)(註3)	業務執行費用(D)(註4)	A、B、C及D等四項總額占稅後純益之比例(註11)	薪資、獎金及特支費等(E)(註5)	退職退休金(F)	盈餘分配員工紅利(G)(註6)						員工認股權憑證得認購股數(H)(註7)	
									本公司							合併報表內所有公司(註8)
董事	羅輝龍	-	-	1,441	1,400	2.71%	3,574	-	1,988	-	-	8.02%	無			
董事	邱秋林	-	-	1,441	1,400	2.71%	3,574	-	1,988	-	-	8.02%	無			
董事	駱秋香	-	-	1,441	1,400	2.71%	3,574	-	1,988	-	-	8.02%	無			
董事	王坤鈿	-	-	1,441	1,400	2.71%	3,574	-	1,988	-	-	8.02%	無			
董事	林信祐	-	-	1,441	1,400	2.71%	3,574	-	1,988	-	-	8.02%	無			
董事	羅秋香	-	-	1,441	1,400	2.71%	3,574	-	1,988	-	-	8.02%	無			
董事	王清忠	-	-	1,441	1,400	2.71%	3,574	-	1,988	-	-	8.02%	無			

酬金級距表

給付本公司各個董事酬金級距	董事姓名	
	前四項酬金總額(A+B+C+D) 本公司(註9)	前七項酬金總額(A+B+C+D+E+F+G) 本公司(註9)
低於2,000,000元	羅輝龍、王坤鈿、邱秋林、駱秋香、林信祐、羅秋香、王清忠	王坤鈿、邱秋林、駱秋香、林信祐、羅秋香、王清忠
2,000,000元(含)~5,000,000元(不含)	-	-
5,000,000元(含)~10,000,000元(不含)	-	羅輝龍
10,000,000元(含)~15,000,000元(不含)	-	-
15,000,000元(含)~30,000,000元(不含)	-	-
30,000,000元(含)~50,000,000元(不含)	-	-
50,000,000元(含)~100,000,000元(不含)	-	-
100,000,000元以上	-	-
總計	7	7

註 1：董事姓名應分別列示(法人股東應將法人股東名稱及代表人分別列示)，以彙總方式揭露各項給付金額。若董事兼任總經理或副總經理者應填列本表及下表(3-1)或(3-2)。

註 2：係指最近年度董事之報酬(包括董事薪資、職務加給、離職金、各種獎金、獎勵金等等)。

註 3：係填列最近年度盈餘分配議案股東會前經董事會通過擬議配發之董事酬勞金額。

註 4：係指最近年度董事之相關業務執行費用(包括車馬費、特支費、各種津貼、宿舍、配車等實物提供等等)。如提供房屋、汽車及其他交通工具或專屬個人之支出時，應揭露所提供資產之性質及成本、實際或按公平市價計算之租金、油資及其他給付。另如配有司機者，請附註說明公司給付該司機之相關報酬，但不計入酬金。

註 5：係指最近年度董事兼任員工(包括兼任總經理、副總經理、其他經理人及員工)所領取包括薪資、職務加給、離職金、各種獎金、獎勵金、車馬費、特支費、各種津貼、宿舍、配車等實物提供等等。如提供房屋、汽車及其他交通工具或專屬個人之支出時，應揭露所提供資產之性質及成本、實際或按公平市價計算之租金、油資及其他給付。另如配有司機者，請附註說明公司給付該司機之相關報酬，但不計入酬金。

註 6：係指最近年度董事兼任員工(包括兼任總經理、副總經理、其他經理人及員工)取得員工紅利(含股票紅利及現金紅利)者，應揭露最近年度盈餘分配議案股東會前經董事會通過擬議配發員工紅利金額，若無法預估者則按去年實際配發金額比例計算今年擬議配發金額，並另應填列附表一之三。

註 7：係指截至年報刊印日止董事兼任員工(包括兼任總經理、副總經理、其他經理人及員工)取得員工認股權憑證得認購股數(不包括已執行部分)，除填列本表外，尚應填列附表十五。

註 8：應揭露合併報表內所有公司(包括本公司)給付本公司董事各項酬金之總額。

註 9：本公司給付每位董事各項酬金總額，於所歸屬級距中揭露董事姓名。

註 10：合併報表內所有公司(包括本公司)給付本公司每位董事各項酬金總額，於所歸屬級距中揭露董事姓名。

註 11：稅後純益係指最近年度之稅後純益。

註 12：a. 本欄應明確填列公司董事「有」或「無」領取來自子公司以外轉投資事業相關酬金。

b. 若填列「有」者，得自願性填列所領取酬金金額，並應依公司董事於子公司以外轉投資事業所擔任身分別所領取之酬金，併入酬金級距表之 I 及 J 欄，並將欄位名稱改為「所有轉投資事業」

c. 酬金係指本公司董事擔任子公司以外轉投資事業之董事、監察人或經理人等身分所領取之報酬、酬勞、員工紅利及業務執行費用等相關酬金。

* 本表所揭露酬金內容與所得稅法之所得概念不同，故本表的係作為資訊揭露之用，不作課稅之用。

2. 監察人酬金 (彙總配合級距揭露姓名方式)

99年4月19日

職稱	姓名	監察人酬金				A、B及C等三項總額占稅後純益之比例(註8)		有無領取來自子公司以外轉投資事業酬金(註9)		
		報酬(A)(註2)		盈餘分配之酬勞(B)(註3)		本公司	合併報表內所有公司(註5)			
		本公司	合併報表內所有公司(註5)	本公司	合併報表內所有公司(註5)					
監察人	陳健基	-	-	452	452	-	-	0.43%	0.43%	無
監察人	黃國杰	-	-	-	-	-	-	-	-	無

酬金級距表

給付本公司各個監察人酬金級距	監察人姓名	
	本公司(註6)	合併報表內所有公司(註7)D
低於2,000,000元	陳健基、黃國杰	陳健基、黃國杰
2,000,000元(含)~5,000,000元(不含)	-	-
5,000,000元(含)~10,000,000元(不含)	-	-
10,000,000元(含)~15,000,000元(不含)	-	-
15,000,000元(含)~30,000,000元(不含)	-	-
30,000,000元(含)~50,000,000元(不含)	-	-
50,000,000元(含)~100,000,000元(不含)	-	-
100,000,000元以上	-	-
總計	2	2

- 註 1：監察人姓名應分別列示(法人股東應將法人股東名稱及代表人分別列示)，以彙總方式揭露各項給付金額。
- 註 2：係指最近年度監察人之報酬(包括監察人薪資、職務加給、離職金、各種獎金獎勵金等等)。
- 註 3：係填列最近年度盈餘分配議案股東會前經董事會通過擬議配發之監察人酬勞金額。
- 註 4：係指最近年度給付監察人之相關業務執行費用(包括車馬費、特支費、各種津貼、宿舍、配車等實物提供等等)。如提供房屋、汽車及其他交通工具或專屬個人之支出時，應揭露所提供資產之性質及成本、實際或按公平市價設算之租金、油資及其他給付。另如配有司機者，請附註說明公司給付該司機之相關報酬，但不計入酬金。
- 註 5：應揭露合併報表內所有公司(包括本公司)給付本公司監察人各項酬金之總額。
- 註 6：本公司給付每位監察人各項酬金總額，於所歸屬級距中揭露監察人姓名。
- 註 7：合併報表內所有公司(包括本公司)給付本公司每位監察人各項酬金總額，於所歸屬級距中揭露監察人姓名。
- 註 8：稅後純益係指最近年度之稅後純益。
- 註 9：a. 本欄應明確填列公司監察人「有」或「無」領取來自子公司以外轉投資事業相關酬金。
b. 若填列「有」者，得自願性填列所領取酬金金額，並應依公司監察人於子公司以外轉投資事業所擔任身分別所領取之酬金，併入酬金級距表 D 欄，並將欄位名稱改為「所有轉投資事業」
c. 酬金係指本公司監察人擔任子公司以外轉投資事業之董事、監察人或經理人等身分所領取之報酬、酬勞、員工紅利及業務執行費用等相關酬金。

* 本表所揭露酬金內容與所得稅法之所得概念不同，故本表目的係作為資訊揭露之用，不作課稅之用。

3. 總經理及副總經理之酬金 (彙總配合級距揭露姓名方式)

98 年度 單位：新台幣仟元

職稱	姓名	薪資(A) (註2)		退職退休金(B)		獎金及 特支費等等(C) (註3)		盈餘分配之員工紅利金額(D) (註4)				A、B、C及D等四項總額占稅 後純益之比例(%) (註9)		取得員工認股權憑 證數額 (註5)		有無領取 來自子公 司以外轉 投資事業 酬金 (註10)
		本公司	合併報 表內所 有公司 (註6)	本公司	合併報 表內所 有公司 (註6)	本公司	合併報 表內所 有公司 (註6)	本公司	現金紅利 金額	股票紅 利金額	合併報表內所有公司 (註5)	股票紅 利金額	本公司	合併報 表內所 有公司 (註6)	本公司	
總經理	羅輝龍	6,781	7,632	262	262	1,950	1,950	2,555	-	2,555	-	11.02%	11.83%	-	-	無
海外事業總經理	高敏振															
海外事業總經理	魏德勝															
總管理處處長	劉恩良															

* 不論職稱，凡職位相當於總經理、副總經理者(例如：總裁、執行長、總監...等等)，均應予揭露。

酬金級距表

給付本公司各個總經理及副總經理酬金級距	總經理及副總經理姓名	
	本公司(註7)	合併報表內所有公司(註8) E
低於2,000,000元	-	-
2,000,000元(含)~5,000,000元(不含)	劉恩良、高敏振、魏德勝	劉恩良、高敏振、魏德勝
5,000,000元(含)~10,000,000元(不含)	羅輝龍	羅輝龍
10,000,000元(含)~15,000,000元(不含)	-	-
15,000,000元(含)~30,000,000元(不含)	-	-
30,000,000元(含)~50,000,000元(不含)	-	-
50,000,000元(含)~100,000,000元(不含)	-	-
100,000,000元以上	-	-
總計	4	4

- 註 1：總經理及副總經理姓名應分別列示，以彙總方式揭露各項給付金額。若董事兼任總經理或副總經理者應填列表及上表(1-1)或(1-2)。
- 註 2：係填列最近年度總經理及副總經理薪資、職務加給、離職金。
- 註 3：係填列最近年度總經理及副總經理各種獎金、獎勵金、車馬費、特支費、各種津貼、宿舍、配車等實物提供及其他報酬金額。如提供房屋、汽車及其他交通工具或專屬個人之支出時，應揭露所提供資產之性質及成本、實際或按公平市價計算之租金、油資及其他給付。另如配有司機者，請附註說明公司給付該司機之相關報酬，但不計入酬金。
- 註 4：係填列最近年度盈餘分配議案股東會前經董事會通過擬議配發總配發之員工紅利金額(含股票紅利及現金紅利)，若無法預估者則按去年實際配發金額比例計算今年擬議配發金額，並另應填列表一之三。稅後純益係指最近年度之稅後純益。
- 註 5：係指截至年報刊印日止總經理及副總經理取得員工認股權憑證得認購股數(不包括已執行部分)，除填列表外，尚應填列表十五。
- 註 6：應揭露合併報表內所有公司(包括本公司)給付本公司總經理及副總經理各項酬金之總額。
- 註 7：本公司給付每位總經理及副總經理各項酬金總額，於所歸屬級距中揭露總經理及副總經理姓名。
- 註 8：合併報表內所有公司(包括本公司)給付本公司每位總經理及副總經理各項酬金總額，於所歸屬級距中揭露總經理及副總經理姓名。
- 註 9：稅後純益係指最近年度之稅後純益。
- 註 10：a. 本欄應明確填列公司總經理及副總經理「有」或「無」領取來自子公司以外轉投資事業相關酬金。
b. 若填列「有」者，得自願性填列所領取酬金金額，並應依公司總經理及副總經理於子公司以外轉投資事業所擔任身分分別所領取之酬金，併入酬金級距表E欄，並將欄位名稱改為「所有轉投資事業」
c. 酬金係指本公司總經理及副總經理擔任子公司以外轉投資事業之董事、監察人或經理人等身分所領取之報酬、酬勞、員工紅利及業務執行費用等相關酬金。
- * 本表所揭露酬金內容與所得稅法之所得概念不同，故本表目的係作為資訊揭露之用，不作課稅之用。

4. 配發員工紅利之經理人姓名及配發情形：

98 年度 單位：新台幣仟元

	職稱 (註1)	姓名 (註1)	股票紅利金額	現金紅利金額	總計	總額占稅後純益 之比例(%)
經 理 人	總經理	羅輝龍	—	2,595	2,595	2.48
	海外事業 總經理	高敏振				
	海外事業 總經理	魏德勝				
	總管理處 處長	劉恩良				
	會計經理	施佩青				

*係填列最近年度盈餘分配股東會前經董事會通過擬議配發經理人之員工紅利金額(含股票紅利及現金紅利)，若無法預估者則按去年實際配發比例計算今年擬議配發數。其股票紅利金額上市上櫃公司應以證券發行人財務報告編製準則規定公平價值(係指資產負債表日之收盤價)計算之；若非上市上櫃公司則以盈餘所屬年度會計期間結束日之淨值計算之。稅後純益係指最近年度之稅後純益。

註1：應揭露個別姓名及職稱，但得以彙總方式揭露盈餘分配情形。

註2：經理人之適用範圍，依據本會92年3月27日台財證三字第0920001301號函令規定，其範圍如下：

- (1)總經理及相當等級者
- (2)副總經理及相當等級者
- (3)協理及相當等級者
- (4)財務部門主管
- (5)會計部門主管
- (6)其他有為公司管理事務及簽名權利之人

註3：若董事、總經理及副總經理有領取員工紅利(含股票紅利及現金紅利)者，除填列附表一之二外，另應再填列本表。

(四)分別比較說明本公司及合併報表所有公司於最近二年度支付本公司董事、監察人、總經理及副總經理酬金總額占稅後純益比例之分析並說明給付酬金之政策、標準與組合、訂定酬金之程序及與經營績效之關聯性。

1. 本公司於最近二年度支付本公司董事、監察人、總經理及副總經理酬金總額占稅後純益比例之分析

職稱	98 年度		97 年度	
	本公司	合併報表內 所有公司	本公司	合併報表內 所有公司
董事	14.17%	14.98%	(1.89)%	(2.08)%
監察人				
總經理及副總經理				

2. 本公司給付酬金之政策、標準與組合、訂定酬金之程序及與經營績效之關聯性，本公司支給董事及監察人之報酬，依其對本公司營運參與之程度及貢獻之價值，並參酌國內外業界水準，授權由董事會議定之。

本公司支給經理人之報酬，項目包括本薪、職等加給及獎金等，由董事會授權董事長參酌其所擔任工作性質、責任，並考量其學歷、經歷、技能、潛能發展等因

素核決辦理。

員工紅利金額經股東會決議後，依員工之工作績效、年資、職等及特殊貢獻等決定個別員工應發放之紅利數。

三、公司治理運作情形

(一)董事會運作情形

最近年度董事會開會 6 次 (A)，董事監察人出席情形如下：

職稱	姓名(註 1)	實際出(列)席次數 B	委託出席次數	實際出(列)席率(%)【B/A】(註 2)	備註
董事長	羅輝龍	6	0	100.00	連任
董事	駱秋香	5	0	83.33	連任
董事	王坤鈿	6	0	100.00	連任
董事	羅秋香	6	0	100.00	連任
董事	王清忠	6	0	100.00	連任
董事	林信佑	1	0	16.67	連任
董事	邱秋林	6	0	100.00	連任
監察人	陳健基	5	0	83.33	新任
監察人	黃國杰	0	5	0.00	新任

其他應記載事項：

一、證交法第 14 條之 3 所列事項暨其他經獨立董事反對或保留意見且有紀錄或書面聲明之董事會議決事項，應敘明董事會日期、期別、議案內容、所有獨立董事意見及公司對獨立董事意見之處理：無。

二、董事對利害關係議案迴避之執行情形，應敘明董事姓名、議案內容、應利益迴避原因以及參與表決情形：無。

三、當年度及最近年度加強董事會職能之目標（例如設立審計委員會、提昇資訊透明度等）與執行情形評估：無。

說明：董事王清忠於 96/12/20 因個人因素請辭，於 97/05/16 股東常會當選董事一職。

註 1：董事、監察人屬法人者，應揭露法人股東名稱及其代表人姓名。

註 2：(1) 年度終了日前有董事監察人離職者，應於備註欄註明離職日期，實際出(列)席率(%)則以其在職期間董事會開會次數及其實際出(列)席次數計算之。

(2) 年度終了日前，如有董事監察人改選者，應將新、舊任董事監察人均予以填列，並於備註欄註明該董事監察人為舊任、新任或連任及改選日期。實際出(列)席率(%)則以其在職期間董事會開會次數及其實際出(列)席次數計算之。

(二)

1. 審計委員會運作情形：本公司未設置審計委員會。

2. 監察人參與董事會運作情形：

最近年度董事會開會 6 次 (A)，列席情形如下：

職稱	姓名	實際列席次數 (B)	實際列席率(%) (B/A) (註) (註 1)	備註
監察人	陳健基	5	83.33	新任
監察人	黃國杰	0	0.00	新任

其他應記載事項：

一、監察人之組成及職責：

(一) 監察人與公司員工及股東之溝通情形 (例如溝通管道、方式等)：

監察人認為必要時得隨時與公司員工及股東直接聯絡對談。

(二) 監察人與內部稽核主管及會計師之溝通情形 (例如就公司財務、業務狀況進行溝通之事項、方式及結果等)：

本公司監察人得隨時調查公司業務及財務狀況，並得請董事會或經理人提出報告，必要時再與會計師聯絡；內部稽核主管定期向監察人呈報稽核報告。

二、監察人列席董事會如有陳述意見，應敘明董事會日期、期別、議案內容、董事會決議結果以及公司對監察人陳述意見之處理：無

註 1：

* 年度終了日前有監察人離職者，應於備註欄註明離職日期，實際列席率(%)則以其在職期間實際列席次數計算之。

* 年度終了日前，有監察人改選者，應將新、舊任監察人均予以填列，並於備註欄註明該監察人為舊任、新任或連任及改選日期。實際列席率(%)則以其在職期間實際列席次數計算之。

(三)公司治理運作情形及其與上市上櫃公司治理實務守則差異情形及原因：

項目	運作情形	與上市上櫃公司治理實務守則差異情形及原因
<p>一、公司股權結構及股東權益</p> <p>(一)公司處理股東建議或糾紛等問題之方式</p> <p>(二)公司掌握實際控制公司之主要股東及主要股東之最終控制者名單之情形</p> <p>(三)公司建立與關係企業風險控管機制及防火牆之方式</p>	<p>(一)本公司設有發言人制度，妥善處理股東建議或糾紛等問題。</p> <p>(二)本公司可掌握實際控制公司之主要股東及主要股東之最終控制者名單；並依證券交易法之規定定期申報董事監察人及大股東之持股。</p> <p>(三)本公司轉投資事項處理係依本公司「對子公司監控制業辦法」、「內部控制制度」、「內部稽核制度」及相關法令規定辦理。</p>	<p>無顯著差異。</p>
<p>二、董事會之組成及職責</p> <p>(一)公司設置獨立董事之情形</p> <p>(二)定期評估發證會計師獨立性之情形</p>	<p>(一)本公司無設置獨立董事，惟本公司董事皆能依法令章程或股東會決議行使職權。</p> <p>(二)本公司已依規定評估之。</p>	<p>(一)本公司尚未設置獨立董事。</p> <p>(二)本公司將依照法令規定或實際必要之考量時，則爰「上市上櫃公司治理實務守則」及相關法令辦理。</p>
<p>三、建立與利害關係人溝通管道之情形</p>	<p>本公司有發言人及代理發言人擔任公司溝通管道。</p>	<p>無顯著差異。</p>
<p>四、資訊公開</p> <p>(一)公司架設網站，揭露財務業務及公司治理資訊之情形</p> <p>(二)公司採行其他資訊揭露之方式（如架設英文網站、指定專人負責公司資訊之蒐集及揭露、落實發言人制度、法人說明會過程放置公司網站等）</p>	<p>(一)本公司依規定期及不定期於公開資訊觀測站申報各項財務、業務資訊。</p> <p>(二)本公司有專人負責部門負責公司各項資訊之蒐集及發佈，並已依規定設置並報備發言人相關資料。</p>	<p>無顯著差異。</p>
<p>五、公司設置提名、薪酬或其他各類功能性委員會之運作情形</p>	<p>本公司目前無設置提名、薪酬或其他各類功能性委員會。</p>	<p>如有法令或實際必要之考量時，則爰「上市上櫃公司治理實務守則」及相關法令辦理。</p>
<p>六、公司如依據「上市上櫃公司治理實務守則」訂有公司目前尚未建置公司治理制度，但已有完備之情形</p>	<p>請敘明其運作與所訂公司治理實務守則之差異情形；並已確實執行，控管功能尚稱健全。</p>	<p>無顯著差異。</p>

項目	運作情形	與上市上櫃公司治理實務守則差異情形及原因
<p>七、其他有助於瞭解公司治理運作情形之重要資訊(如員工權益、僱員關懷、投資者關係、供應高關係、利害關係人之權利、董事及監察人進修之情形、風險管理政策及風險衡量標準之執行情形、客戶政策之執行情形、公司為董事及監察人購買責任保險之情形等)：</p> <ol style="list-style-type: none"> 1. 本公司一向以誠信對待員工，如團體保險、年度教育訓練規劃、按月提撥退休準備金、設立員工餐廳、提供舒適員工宿舍等。 2. 本公司於民國八十九年七月經新竹縣政府勞工局核准設立職工福利委員會，透過員工選舉產生之福利委員會運作，辦理各項福利事項，進而促進勞資間之關係更加和諧。 3. 面對供應商皆保持互助良好關係，當利害關係人之合法權益受到侵害時，本公司將秉誠信原則妥適處理。 4. 董事及監察人進修之情形：本公司並未強制要求董事及監察人進修專業知識課程。 5. 風險管理政策及風險衡量標準之執行情形：不適用(證券商適用)。 6. 客戶政策之執行情形：不適用(證券商適用)。 7. 公司為董事及監察人購買責任保險之情形：有。 		
<p>八、如有公司治理自評報告或委託其他專業機構之公司治理評鑑報告者，應敘明其自評(或委外評鑑)結果、主要缺失(或建議)事項及改善情形：</p> <p>本公司基於各單位查核正當未發現重大缺失，依規定出具包括知悉營運之效果及效率目標達成之程度、財務報導之可靠性及相關法令之遵循法令部分採全部法令的內部控制制度設計及執行均有效之九十八年度內控聲明書，送請董事會同意。</p> <p>註一：董事及監察人進修之情形，參考臺灣證券交易所股份有限公司所發布之「上市上櫃公司董事、監察人進修推行要點參考範例」之規定。</p> <p>註二：如為證券商、證券投資信託事業、證券投資顧問事業及期貨商者，應敘明風險管理政策、風險衡量標準及保護消費者或客戶政策之執行情形。</p> <p>註三：所稱公司治理自評報告，係指依據公司自評項目，由公司自行評估並說明，各自評項目中目前公司運作及執行情形之報告。</p>		

(四)公司如有設置薪酬委員會者，應揭露其組成、職責及運作情形：不適用。

(五)履行社會責任情形：

本公司持續推動供應商提供聲明，保證其產品不含對環境有害之禁用物質，確保產品符合客戶與歐盟對電子產品所列禁用物質(RoHS)法令的要求。

(六)公司如有訂定公司治理守則及相關規章者，應揭露其查詢方式：不適用。

(七)其他足以增進對公司治理運作情形之瞭解的重要資訊，得一併揭露：無。

(八)內部控制制度執行狀況

1. 內部控制聲明書

太空梭高傳真資訊科技股份有限公司

內部控制制度聲明書



日期：99年4月29日

本公司民國 98 年度之內部控制制度，依據自行檢查的結果，謹聲明如下：

- 一、本公司確知建立、實施和維護內部控制制度係本公司董事會及經理人之責任，本公司業已建立此一制度。其目的係在對營運之效果及效率(含獲利、績效及保障資產安全等)、財務報導之可靠性及相關法令之遵循等目標的達成，提供合理的確保。
- 二、內部控制制度有其先天限制，不論設計如何完善，有效之內部控制制度亦僅能對上述三項目標之達成提供合理的確保；而且，由於環境、情況之改變，內部控制制度之有效性可能隨之改變。惟本公司之內部控制制度設有自我監督之機制，缺失一經辨認，本公司即採取更正之行動。
- 三、本公司係依據「公開發行公司建立內部控制制度處理準則」(以下簡稱「處理準則」)規定之內部控制制度有效性之判斷項目，判斷內部控制制度之設計及執行是否有效。該「處理準則」所採用之內部控制制度判斷項目，係為依管理控制之過程，將內部控制制度劃分為五個組成要素：1. 控制環境，2. 風險評估及回應，3. 控制作業，4. 資訊及溝通，及5. 監督。每個組成要素又包括若干項目。前述項目請參見「處理準則」之規定。
- 四、本公司業已採用上述內部控制制度判斷項目，檢查內部控制制度之設計及執行的有效性。
- 五、本公司基於前項檢查結果，認為本公司於民國98年12月31日的內部控制制度(含對子公司之監督與管理)，包括知悉營運之效果及效率目標達成之程度、財務報導之可靠性及相關法令之遵循有關的內部控制制度等之設計及執行係屬有效，其能合理確保上述目標之達成。
- 六、本聲明書將成為本公司年報及公開說明書之主要內容，並對外公開。上述公開之內容如有虛偽、隱匿等不法情事，將涉及證券交易法第二十條、第三十二條、第一百七十一條及第一百七十四條等之法律責任。
- 七、本聲明書業經本公司民國99年4月29日董事會通過，出席董事 6 人中，有 0 人持反對意見，餘均同意本聲明書之內容，併此聲明。

太空梭高傳真資訊科技股份有限公司

董事長：羅輝龍 簽章



總經理：羅輝龍 簽章



2. 委託會計師專案審查內部控制制度者，應揭露會計師審查報告：無。

(九)最近年度及截至年報刊印日止公司及其內部人員依法被處罰、公司對其內部人員違反內部控制制度規定之處罰、主要缺失與改善情形：無。

(十)最近年度及截至年報刊印日止股東會及董事會之重要決議

股東會/董事會	日期	重要決議
股東會		
98年股東會	98年6月16日	經主席徵詢全體出席股東無異議照案通過議案如下： 1. 本公司97年度營業報告。 2. 監察人審查97年度決算表冊報告。 3. 97年買回庫藏股執行情形報告。 4. 承認本公司97年度決算表冊案。 5. 承認本公司97年度盈虧撥補案。 6. 修訂本公司章程部分條文案。 7. 修訂本公司「背書保證作業程序」案。 8. 修訂本公司「資金貸與他人作業程序」案。 9. 本公司擬辦理減資彌補虧損案。
董事會		
第11屆第10次	98年7月9日	1. 更換本公司發言人及代理發言人。 2. 本公司投資東莞市兆訊資訊光電有限公司乙案。 3. 擬訂本公司減資案相關事宜。 4. 擬訂本公司減資換股作業計畫相關事宜。
第11屆第11次	98年08月24日	1. 本公司民國九十八年上半年度財務報告。 2. 本公司民國九十八年上半年度合併財務報告。 3. 本公司投資東莞市兆訊資訊光電有限公司乙案 4. 導入國際會計準則(IFRS)專案進度時程。 5. 太空梭董事代表中鉅董事一事。
第11屆第12次	98年10月29日	1. 本公司民國九十八年前三季財務報告。 2. 本公司民國九十八年前三季合併財務報告。 3. 導入國際會計準則(IFRS)專案進度時程。 4. 蘇州廠增資美金200萬。 5. 經由第三地區投資事業薩摩亞SPACE SHUTTLE HI-TECH CO., LTD, 轉間接對大陸地區投資事業蘇州太空梭電腦線材有限公司之(外債)美金參佰萬元資金貸與一案。 6. 為本公司營運週轉之需要,擬向中國信託商業銀行申請貸款一案。 7. 本公司為因應利率、匯率及相關商品變動,擬向中華開發工業銀行申請相關金融交易額度,提請決議。 8. 本公司擔保SPACE SHUTTLE(HK)HI-FI WIRE AND CABLEINDUSTRY CO., LTD, 向銀行機構申請外匯金融交易額度一案。 9. 本公司為銅價格變動之風險規避,擬從事銅期貨避險交易一案。
第11屆第13次	98年12月04日	1. 擬訂本公司「九十九年度稽核計劃」案。 2. 擬訂「重大資訊處理作業程序」辦法。

		3. 修訂內部控制制度與內部稽核制度。 4. 修訂98年健全營運計畫執行情形報告。 5. 出售三重房屋案。
第11屆第14次	99年03月19日	1. 修訂本公司章程部分條文案。 2. XBRL (eXtensible Business Reporting Language, 可延伸商業報導語言) 目前進度狀況。 3. 擬訂本公司99年股東常會召開日期、地點、議程、提案權及相關事宜。
第11屆第15次	99年04月29日	1. 本公司98年度決算表冊。 2. 擬具本公司98年盈餘分派案。 3. 編製98年內部控制制度聲明書案。 4. 99年第一季內部稽核報告事項。 5. 本公司民國99年第一季各項財務報。 6. 本公司民國99年第一季合併各項財務報表。 7. IFRS進度案。 8. 修訂『背書保證作業程序』案。 9. 修訂『資金貸與他人作業程序』案。 10. 修訂『取得或處分資產處理程序』案。 11. 修訂『從事衍生性商品交易處理程序』案。 12. 擬訂本公司99年股東常會召開日期、地點、議程及相關事宜。

(十一)最近年度及截至年報刊印日止董事或監察人對董事會通過重要決議有不同意見且有紀錄或書面聲明者：無。

(十二)最近年度及截至年報刊印日止，與財務報告有關人士（包括董事長、總經理、會計主管及內部稽核主管等）辭職解任情形之彙總：無此情形。

四、會計師公費資訊

會計師公費資訊級距表

會計師事務所名稱	會計師姓名		查核期間	備註
立本台灣聯合會計師事務所	張書成	劉克宜	98.01~98.12	

金額級距		公費項目	審計公費	非審計公費	合計
1	低於2,000千元		—	✓	—
2	2,000千元(含)~4,000千元		✓	—	✓
3	4,000千元(含)~6,000千元		—	—	—
4	6,000千元(含)~8,000千元		—	—	—
5	8,000千元(含)~10,000千元		—	—	—
6	10,000千元(含)以上		—	—	—

- (一)給付簽證會計師、簽證會計師所屬事務所及其關係企業之非審計公費占審計公費之比例達四分之一以上者：無。
- (二)更換會計師事務所且更換年度所支付之審計公費較更換前一年度之審計公費減少者：無。
- (三)審計公費較前一年度減少達百分之十五以上者：無。

五、更換會計師資訊：無。

六、公司之董事長、總經理、負責財務或會計事務之經理人，最近一年內曾任職於簽證會計師所屬事務所或其關係企業者，應揭露其姓名、職稱及任職於簽證會計師所屬事務所或其關係企業之期間：無。

七、最近年度及截至年報刊印日止，董事、監察人、經理人及持股比例超過百分之十之股東股權移轉及股權質押變動情形。股權移轉或股權質押之相對人為關係人者，應揭露該相對人之姓名、與公司、董事、監察人、持股比例超過百分之十股東之關係及所取得或質押股數

1. 董事、監察人、經理人及大股東股權變動情形

單位：股

職稱	姓名	98 年度		當年度截至 4 月 19 日止	
		持有股數 增(減)數	質押股數 增(減)數	持有股數 增(減)數	質押股數 增(減)數
董事長 兼總經理	羅輝龍	(1,882,000)	1,200,000 (1,392,093)	(617,000)	(639,533)
董事	羅秋香	-	-	-	-
董事	王坤鈿	-	-	-	-
董事	林信祐	-	-	-	-
董事	駱秋香	-	-	-	-
董事	邱秋林	-	-	-	-
董事	王清忠	-	-	-	-
監察人	陳健基	279,000	-	-	-
監察人	黃國杰	-	-	-	-
海外事業總經理	魏德勝	-	-	-	-
總管理處處長	劉恩良	-	-	-	-
海外事業總經理	高敏振	-	-	-	-
會計經理	施佩青	-	-	-	-

註 1：持有公司股份總額超過百分之十股東應註明為大股東，並分別列示。

註 2：上列異動股數僅針對一般交易（不含私募增資及減資）。

2. 股權移轉資訊：無。

3. 股權質押資訊

姓名 (註1)	質押變動原因 (註2)	變動日期	交易相對人	交易相對人與公司、董事、監察人及持股比例超過百分之十股東之關係	股數	持股比率	質押比率	質借(贖回)金額
羅輝龍	設質	98/2/6	大眾商業銀行股份有限公司新竹分行	無	1,200,000	19.04	60.00	12,000,000
羅輝龍	贖回	98/05/25	大眾商業銀行股份有限公司新竹分行	無	(1,392,093)	22.09	69.60	(13,920,930)
羅輝龍	贖回	99/03/18	大眾商業銀行股份有限公司新竹分行	無	(639,533)	10.15	31.98	(6,395,330)

註1：係填列公司董事、監察人、經理人及持股比例超過百分之十股東姓名。

註2：係填列質押或贖回。

八、持股比例占前十大股東間互為財務會計準則公報第六號關係人關係之資訊

姓名(註1)	本人持有股份		配偶、未成年子女持有股份		利用他人名義合計持有股份		前十大股東相互間具有財務會計準則公報第六號關係人或為配偶、二親等以內之親屬關係者，其名稱或姓名及關係。(註3)		備註
	股數	持股比率	股數	持股比率	股數	持股比率	名稱(或姓名)	關係	
駱秋香	11,100,801	7.98%	10,065,685	7.24%	—	—	王坤鈿	夫妻	—
王坤鈿	10,065,685	7.24%	11,100,801	7.98%	—	—	駱秋香 紅帥工業股份有限公司	夫妻 負責人	—
紅帥工業股份有限公司 代表人：王坤鈿	8,295,888	5.96%	—	—	—	—	王坤鈿	負責人	—
實英實業股份有限公司 代表人：邱秋林	6,773,541	4.87%	—	—	—	—	無	無	—
羅輝龍	6,301,610	4.53%	64,092	0.05%	—	—	羅秋香	姐弟	—
久聯投資股份有限公司 代表人：林信祐	4,467,534	3.21%	—	—	—	—	林信祐	負責人	—
羅秋香	3,680,426	2.65%	0	0.00%	—	—	羅輝龍	姐弟	—
黃國杰	3,416,162	2.46%	0	0.00%	—	—	無	無	—
第一創業投資股份有限公司 代表人：江金德	3,094,709	2.22%	—	—	—	—	無	無	—
林信祐	3,002,876	2.16%	0	0.00%	—	—	久聯投資股份有限公司	負責人	—

註1：應將前十名股東全部列示，屬法人股東者應將法人股東名稱及代表人姓名分別列示。

註2：持股比例之計算係指分別以自己名義、配偶、未成年子女或利用他人名義計算持股比率。

註3：將前揭所列示之股東包括法人及自然人，應揭露彼此間之關係。

九、公司、公司之董事、監察人、經理人及公司直接或間接控制之事業對同一轉投資事業之持股數，並合併計算綜合持股比例

綜合持股比例

單位：仟股；%

轉投資事業 (註)	本公司投資		董事、監察人、經理人及 直接或間接控制事業之投資		綜合投資	
	股數	持股比例	股數	持股比例	股數	持股比例
新加坡太空梭電線有限公司	22,066	100.00%	—	—	22,066	100.00%
SPACE SHUTTLE HI-TECH CO., LTD.	10,000	100.00%	—	—	10,000	100.00%
S. SHI-TECH 有限會社	—	100.00%	—	—	—	100.00%
香港太空梭電線有限公司	—	—	103,221	100.00%	103,221	100.00%
東莞中鉅資訊光電有限公司	—	—	—	50.00%	—	50.00%
東莞兆訊資訊光電有限公司	—	—	—	50.00%	—	50.00%
蘇州太空梭電腦線材有限公司	—	—	—	100.00%	—	100.00%

註：係公司之長期投資。

肆、募集情形

一、資本及股份 (一)股本來源

99年4月30日

年 月	發行 價格 (元)	核定股本		實收股本		備註		
		股 數 (仟股)	金 額 (仟元)	股 數 (仟股)	金 額 (仟元)	股本來源	現金以外之 財產抵充股 款者	其他
74.10	10	200	2,000	200	2,000	設立股本	無	—
77.04	10	1,000	10,000	1,000	10,000	現金增資 8,000,000 元	無	—
78.04	10	4,000	40,000	4,000	40,000	現金增資 30,000,000 元	無	—
83.07	10	9,500	95,000	9,500	95,000	現金增資 55,000,000 元	無	—
84.07	10	19,500	195,000	19,500	195,000	現金增資 100,000,000 元	無	—
85.07	10	39,500	395,000	39,500	395,000	現金增資 200,000,000 元	無	—
86.07	10	90,000	900,000	58,000	580,000	現金增資 185,000,000 元	無	—
87.07	10	90,000	900,000	80,000	800,000	盈餘轉增資 72,500,000 元 資本公積轉增資 43,500,000 元 現金增資 104,000,000 元	無	87.07.10. 台財證 (一)第 58924 號函核 准
88.07	10	125,000	1,250,000	92,500	925,000	盈餘轉增資 120,000,000 元 員工紅利轉增 5,000,000 元	無	88.06.22. 台財證 (一)第 57169 號
89.07	10	150,000	1,500,000	107,000	1,072,000	盈餘轉增資 138,750,000 元 員工紅利轉增 8,250,000 元	無	89.06.27. 台財證 (一)第 55191 號函
90.09	10	250,000	2,500,000	150,000	1,500,000	盈餘轉增資 160,800,000 元 員工紅利轉增 8,000,000 元 現金增資 259,200,000 元	無	90.06.08. 台財證 (一)第 133886 號
91.09	10	250,000	2,500,000	157,758	1,577,580	盈餘轉增資 75,000,000 元 員工紅利轉增資 2,580,000 元	無	91.07.05. 台財證 (一)第 0910136867 號
92.08	10	250,000	2,500,000	196,807	1,968,072	盈餘轉增資 80,561,540 元 可轉換公司債轉換 30,993 仟股	無	92.07.01. 台財證 (一)第 0920129115 號
93.03	10	250,000	2,500,000	231,405	2,314,050	可轉換公司債轉換 34,598 仟股	無	—
93.08	10	350,000	3,500,000	232,024	2,320,240	核定資本額增資 100,000 仟股 可轉換公司債轉換 619 仟股	無	—
94.11	10	350,000	3,500,000	234,704	2,347,044	可轉換公司債轉換 2,680,842 股	無	94.11.10. 經授商字 第 09401217970 號函
94.11	10	350,000	3,500,000	334,704	3,347,044	私募現金增資 1,000,000,000 元	無	94.11.15. 經授商字 第 09401218990 號函
95.01	10	420,000	4,200,000	363,795	3,637,953	私募現金增資 290,909,090 元	無	95.01.26. 經授商字 第 09501004720 號函
95.04	10	420,000	4,200,000	328,840	3,288,403	私募現金增資 350,000,000 元 減資 699,549,800 元	無	95.04.11 經授商字 第 09501064410 號函
95.09	10	420,000	4,200,000	216,929	2,169,293	減資 1,119,109,540 元	無	95.09.08 經授商字 第 09501203150 號函
95.12	10	420,000	4,200,000	244,929	2,449,293	私募現金增資 280,000,000 元	無	95.12.12 經授商字 第 09501276330 號函
96.09	10	420,000	4,200,000	167,877	1,678,771	減資 770,522,830 元	無	96.09.04 經授商字 第 09601214300 號函
97.07	10	420,000	4,200,000	173,307	1,733,074	盈餘轉增資 54,303,130 元	無	97.07.21 經授商字 第 09701175490 號函

年 月	發行價格 (元)	核定股本		實收股本		備註		
		股數 (仟股)	金額 (仟元)	股數 (仟股)	金額 (仟元)	股本來源	現金以外 之財產抵 充股款者	其他
97.08	10	420,000	4,200,000	193,307	1,933,074	現金增資 200,000,000 元	無	97.08.07 經授商 字第 09701197960 號函
98.01	10	420,000	4,200,000	184,468	1,844,684	註銷庫藏股減資 88,390,000 元	無	98.01.19 經授商 字第 09701331570 號函
98.08	10	420,000	4,200,000	139,117	1,391,173	減資 453,511,380 元	無	98.08.05 經授商 字第 09801174990 號

(二)股本種類

99年4月19日 單位：股

股 份 種 類	核 定 股 本			未發行股份	合 計	備 註
	流通在外股份(註)					
記名式普通股	已上市	未上市(註1)	小計	280,882,729	420,000,000	上市
	103,664,333	35,452,938	139,117,271			

註1:係指私募普通股股票。

(三)股東結構

99年4月19日

股東結構 數量	政府機構	金融機構	其他法人	外國機構 及外人	個 人	合 計
人 數	0	2	22	24	12,475	12,523
持有股數	0	265	22,921,889	324,606	115,870,511	139,117,271
持股比例	0.00%	0.00%	16.48%	0.23%	83.29%	100.00%

(四)股權分散情形

(每股面額 10 元)

99年4月19日

持股分級	股東人數	持有股數	持股比例
1 至 999	7,404	1,945,781	1.40%
1,000 至 5,000	3,311	7,666,855	5.50%
5,001 至 10,000	895	6,523,993	4.69%
10,001 至 15,000	242	3,007,064	2.16%
15,001 至 20,000	192	3,496,128	2.51%
20,001 至 30,000	146	3,695,176	2.66%
30,001 至 50,000	131	5,199,441	3.74%
50,001 至 100,000	100	7,064,739	5.08%
100,001 至 200,000	44	6,326,813	4.55%
200,001 至 400,000	27	7,382,038	5.31%
400,001 至 600,000	5	2,223,249	1.60%
600,001 至 800,000	1	633,847	0.46%
800,001 至 1,000,000	1	841,741	0.61%
1,000,001 以上自行 視實際情況分級	24	83,110,406	59.73%
合 計	12,523	139,117,271	100.00%

(五)主要股東名單

主要股東名稱	股 份	持 有 股 數	持 股 比 例
駱秋香		11,100,801	7.98%
王坤鈿		10,065,685	7.24%
紅帥工業股份有限公司		8,295,888	5.96%
實英實業股份有限公司		6,773,541	4.87%
羅輝龍		6,301,610	4.53%
久聯投資股份有限公司		4,467,534	3.21%
羅秋香		3,680,426	2.65%
黃國杰		3,416,162	2.46%
第一創業投資股份有限公司		3,094,709	2.22%
林信祐		3,002,876	2.16%

(六)最近二年度每股市價、淨值、盈餘及股利資料

單位：新台幣元／仟股

項目	年 度	97 年	98 年	當年度截至 99年3月31日(註8)	
每股市價 (註1)	最 高	12.00	14.55	14.10	
	最 低	4.33	3.54	9.85	
	平 均	7.83	6.58	11.86	
每股淨值 (註2)	分 配 前	7.71	10.84	10.94	
	分 配 後	-	-	-	
每股盈餘	加權平均股數	163,538	165,572	139,117	
	每股盈餘(註3)	調整前	(3.13)	0.63	0.13
		調整後	-	-	-
每股股利	現金股利	-	0.67	-	
	無償配股	盈餘配股	-	-	-
		資本公積配股	-	-	-
	累積未付股利(註4)	-	-	-	
投資報酬分析	本益比(註5)	(2.50)	10.44	91.23	
	本利比(註6)	-	9.82	-	
	現金股利殖利率(註7)	-	10.18%	-	

*若有以盈餘或資本公積轉增資配股時，並應揭露按發放之股數追溯調整之市價及現金股利資訊。

註 1：列示各年度普通股最高及最低市價，並按各年度成交值與成交量計算各年度平均市價。

註 2：請以年底已發行之股數為準並依據次年度股東會決議分配之情形填列。

註 3：如有因無償配股等情形而須追溯調整者，應列示調整前及調整後之每股盈餘。

註 4：權益證券發行條件如有規定當年度未發放之股利得累積至有盈餘年度發放者，應分別揭露截至當年度止累積未付之股利。

註 5：本益比＝當年度每股平均收盤價／每股盈餘。

註 6：本利比＝當年度每股平均收盤價／每股現金股利。

註 7：現金股利殖利率＝每股現金股利／當年度每股平均收盤價。

註 8：每股淨值、每股盈餘應填列截至年報刊印日止最近一季經會計師查核(核閱)之資料；其餘欄位應填列截至年報刊印日止之當年度資料。

註 9：98 年度盈餘分配係依 99 年 4 月 29 日董事會決議擬配發股利情形填列。

(七)股利政策及執行狀況(應揭露本次擬議股利分配情形)

1、公司章程所訂之股利政策：

本公司產業生命週期正處於穩定成長期，股利政策將配合公司目前及未來投資環境、產業競爭狀況、資本預算及資金需求規劃，以求永續經營。

2、分派條件及時機：

(1)本公司每年度決算如有盈餘，除先彌補以往年度虧損外，應於完納稅捐後，先提存百分之十法定盈餘公積及按法令規定提列特別盈餘公積，如尚有盈餘加計以往年度累積未分配盈餘，提撥全部或一部作為可供分配盈餘，由董事會擬具盈餘分派案，提請股東會決議後，依下列比率分配之：

(2)董事、監察人酬勞百分之五(含)以下。

(3)員工紅利百分之五(含)至百分之十(含)。

(4)餘額為股東紅利。

3、股利種類：

本公司現金股利及股票股利之分配比例，將考量未來發展之資金需求及獲利狀況調整發放，以求公司永續、穩健之經營發展，盈餘之分配以現金股利之方式分派，惟股票股利分派之比例不高於股利總額之百分之五十(50%)。

4、本次股東會擬議股利分配之情形

項目	金額
期初餘額	\$(7)
加：本年度稅後淨利	104,771,042
小計	104,771,035
減：提列法定盈餘公積	10,477,104
可供分配盈餘	94,293,931
股東紅利-現金(每股配發0.67元)	93,208,572
期末未分配盈餘	1,085,359
備註	
配發員工紅利	5,678,711
配發董監事酬勞	1,892,903

(八)本次股東會擬議之無償配股對公司營業績效及每股盈餘之影響：不適用。

(九)員工分紅及董事監察人酬勞

1. 公司章程所載員工分紅及董事、監察人酬勞之成數或範圍：

依本公司章程第20條所定比例分配，請參閱(七)之說明。

2. 本期估列員工紅利及董事、監察人酬勞金額之估列基礎、配發股票紅利之股數計算基礎及實際配發金額若與估列數有差異時之會計處理：本期估列員工紅利及董監酬勞之估列基礎請參閱(七)之說明。另配發股票紅利之股數計算基礎係依據股東會決議前一日之收盤價並考慮除權除息之影響。惟若嗣後股東會決議實際配發金額與估列數有差異時，則視為會計估計變動，列為實際分配年度之損益。

3. 董事會通過之擬議配發員工分紅之資訊：

(1) 配發員工現金紅利、股票紅利及董事、監察人酬勞金額。若與認列費用年度估列金額有差異者，應揭露差異數、原因及處理情形：無差異，故不適用。

單位：新台幣元

董事會日期	員工現金股利	員工股票股利	董事、監察人酬勞
99.4.29	5,678,711	0	1,892,903

(2) 擬議配發員工股票紅利股數及其占盈餘轉增資比例：不適用。

(3)考慮擬議配發員工紅利及董事、監察人酬勞後之設算每股盈餘：因應員工紅利及董監酬勞費用化，故不適用。

4. 上年度盈餘用以配發員工紅利及董事、監察人酬勞：無。

(十)公司買回本公司股份情形：無

二、公司債辦理情形：不適用。

三、特別股、海外存託憑證、員工認股權憑證或併購之辦理情形：不適用。

四、資金運用計畫執行情形：不適用。

伍、營運概況

一、業務內容

(一)業務範圍

1. 所營業務之主要內容：

- (1) 電子零組件製造業
- (2) 資料儲存及處理設備製造業
- (3) 有線通信機械器材製造業
- (4) 電線及電纜製造業
- (5) 機械設備製造業
- (6) 事務機器製造業
- (7) 銅材二次加工業
- (8) 電器批發業
- (9) 精密儀器批發業
- (10) 資訊軟體批發業
- (11) 電子材料批發業
- (12) 電器零售業
- (13) 精密儀器零售業
- (14) 資訊軟體零售業
- (15) 電子材料零售業
- (16) 製造輸出業
- (17) 資訊軟體服務業
- (18) 電子資訊供應服務業
- (19) 除許可業務外，得經營法令非禁止或限制之業務

2. 98年主要產品及營業比重：

產品名稱	3C 產品用線	3C 連接組裝產品	合計
營業比重	61.32%	38.68%	100.00%

3. 本公司目前之商品(服務)項目：

(1) 3C 線材產品

本公司投入線材市場多年，產品包括多心芯線類、VGA 線類、USB、DVI、HDMI、Mini HDMI、LAN Cable、SATA 等各項 3C 產品用線、3C 連接線組裝產品，其各類產品皆係依據客戶需求而生產，因此產品規格種類繁多，其應用範圍相當廣泛，主要係提供資訊、通訊及消費性電子產品使用。隨著通訊、資訊產品的蓬勃發展及各國政府對於相關產業的積極推動及消費市場高品質高規格之需求，近年太空梭積極投入 HDMI、Mini HDMI CABLE & DSC CABLE 業務推廣，已逐漸取得市場及國際大廠之肯定。

(2) 光纖連接器及跳接線

光纖連接器是光纖與光纖及光纖與光學元件或設間接續之元件，通訊市場是一全球成長的產業，對通訊而言，光纖是不可或缺的傳輸線為通訊傳輸之實體介質。光纖連接器市場應用區隔有：電信、數據傳輸網路、有線電視(CATV)、軍事/航空、儀器使用等，由於網際網路的發達，所以成長速度比電信市場為快。光纖通訊有資料傳輸量大、低傳輸損失、免受電磁波干擾、重量輕、省空間及傳輸安全等特性。

4. 計劃開發之新商品(服務)：

面對數位傳輸市場及通訊市場快速變化的環境，太空梭除了不斷在本業上力求精進之外，也更進一步進入環保材料市場，使公司在下一個產業革命不會缺席。除了堅守本業電腦通訊電線及電線組合的研發外，亦將致力於高附加價值產品的研發。如高傳輸、高精密之3C 產品用線：高解析多媒體數位傳輸連結器系列 HDMI及Mini HDMI，無線通訊用單頻、雙頻天線及高頻用導線，低煙無鹵素線材、CAT-7、符合環保需求的RoHS線材等。另因應2006年以來國際原油價格飆漲，太空梭從2007年中起即與國際節能開發大廠合作開發，節能電錶及太陽能蓄電模組用線，2008年第一季起節能電表已正式量產，後續延伸新機種正與客戶持續開發中。

新一代影像顯示介面技術規格之DisplayPort，可將PC和消費電子設備連接到顯示器，也可用於與DVD播放器和遊戲機之間的連接，以及筆記型電腦內部的連接，未來將取代現有DVI和VGA等成為PC標準規格。透DisplayPort介面，能使用達4根訊號線進行各2.7GHz(共10.8GHz)的高速序列傳送。除了影像資料以外，還能夠進行語音資料的傳送，並相容於DPCP的內容版權保護規格。本公司從2009年起大力推展至DP Monitor市場。

USB 3.0

USB 協會以於2009年發佈最新版USB 3.0規範 USB 3.0是向下相容USB2.0特色如下：

- (1) 保留原有的USB2.0傳輸線以完全支援USB2.0的傳輸速度(Low-Speed 1.5Mbps/Full-Speed 12Mbps/High-Speed 480Mbps)，並新增了兩對SDP (Shielded Differential Pair) 以達到新的SuperSpeed 5Gbps速度。
- (2) 2組差分訊號對線，分別不同方向單工傳輸，使整個介面的資料流成全雙工傳輸。USB 2.0只有一組差分訊號對線，效率較差。
- (3) 更好的電源管理機制，比USB2.0多支援閒置、暫停、待機等多種模式，可節省不必要的耗電。
- (4) 支持現有USB裝置的驅動及應用軟體，以利於舊有產品的延伸及新產品的研發。
- (5) 以A頭雙向相容的設計，使現有的USB2.0裝置完全相容於USB3.0，以免原有USB2.0裝置的投資浪費。

以目前USB2.0應用之廣及相關產品之多，USB 3.0將在市場上展現無限商機，本公司目前已完成USB3.0 Cable & Assembly開發，業務將推廣到電腦周邊與3C產品的客戶，預計2010年將為公司帶來大量訂單。

(二)產業概況

1. 產業之現況與發展

本公司所經營業務主要係從事電腦及其周邊產品、通訊與資訊家電用線材及連接線組裝之生產與銷售，屬於資訊電子工業中重要電子零組件之一環。電腦連接線方面分為桌上型PC及NB系列使用線，包括顯示器訊號線、RF高頻銅軸線、高溫電子線、鍵盤連接線、印表機連接線、滑鼠連接線、網路連接線、磁碟機連接線、監視器連接線及家庭劇院等。

而通訊及資訊家電用之連接線則有免持聽筒電線組、充電器之電線組、大哥大~汽車連動電線組、家用電玩主機、個人數位助理(PDA)之連接線等。本公司產製之連接線大部份被使用於電腦及其週邊設備、通訊設備與資訊家電產品。

98 年太空梭高傳真資訊科技股份有限公司產品營收比例

產品項目	說明	營收比重
線纜	主要用於各類 3C 產品訊號及電源傳輸之用，主要產品種類包括有 VGA、DVI、HDMI、USB 連接線、1394 連接線及應用於 PC、NB、遊戲機、數位相機、MP3 及手機等產品之傳輸線及 Data Cable。	60%
通訊線纜組裝	通訊線纜組裝為各類含線纜之連接器，產品主要應用於 PC、NB、TV、手機、網路週邊設備、遊戲機、MP3 及各類消費性電子產品等。	36%
光纖跳接線	主要應用建構高速網路設施	4%

98 年前十名年底最期望採購的數位產品為最為矚目的重點市場。

排行	產品
1	薄型平面 HDTV
2	筆記型電腦
3	數位相機
4	桌上型電腦
5	GPS 裝置
6	手機
7	數位視訊攝錄影機
8	任天堂 Wii, Sony PS3, MS X-Box
9	BD 或 HD DVD 播放機
10	電子書

2. 產業上、中、下游之關聯性

資訊科技業為一資本密集之產業，相對其他產業更需擁有高度精密及領先之科技水準，因此此一產業之分工及專業化程度為各行業之冠。台灣資訊業之上、中、下游分工體系相當完整，本公司為線材，連接線專業製造廠商，其位於國內電子產業之中游地位，所影響到的相關聯產業可以說是相當廣泛。茲將相關產業之關聯性如下。

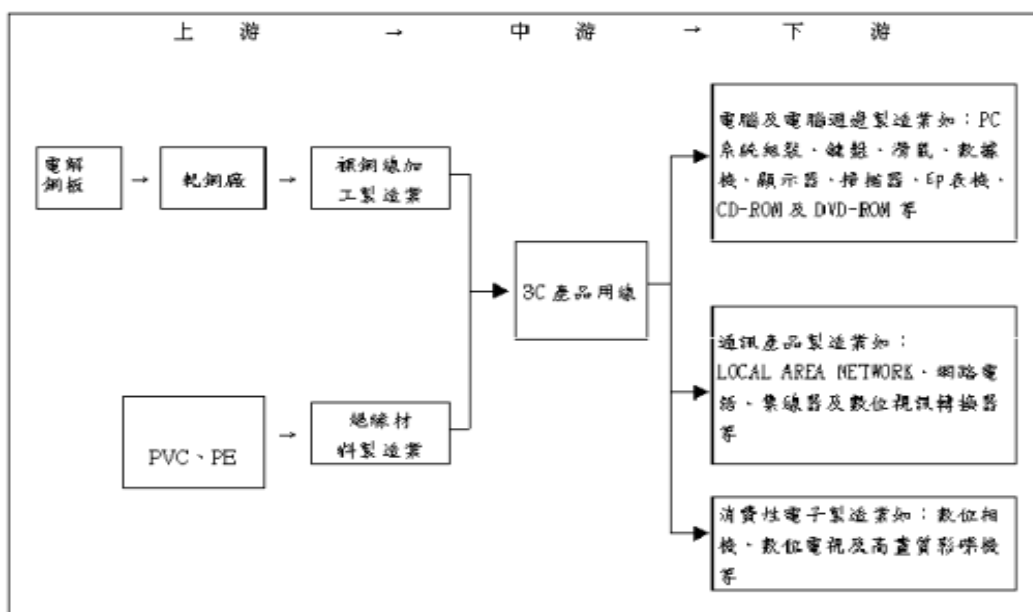

3. 產品之各種發展趨勢及競爭情形

隨著全球資訊業的蓬勃發展、日新月異，未來產品不僅限於著重技術的提升，更以考慮使用者之需求為其發展趨勢，連接線行業與下游產業有高度關聯性，為配合客戶需求、量身製作的接單生產，更為此行業未來主要之走向。以資訊用連接線而言，除需大量生產、降低生產成本以提高競爭力外，研發高速傳輸線組以配合下游新產品開發也是確保市場地位的必要條件，而此種大量生產、持續研發之方式，亦需規模較大之廠家方能有效率的執行，因此，線組行業將漸成為小廠從事小量、多樣化、低層次產品生產，而大廠則在享有大量採購以降低成本及擁有較多研發資源下，從事大量高層次產品生產的產業分工狀態。

由於3C產品用線及其組裝產品應用範圍擴及電腦、通訊、消費性電子等眾多領域，隨著電子產品之推陳出新，如PDP、LCD、MP3、PDA、DVD、Multi-media、STB、Wii、PS3、Digital Camera、電子書等，勢可造就電子產業另一波高峰。另由於電腦的普及化，及網際網路的快速發展帶來資訊大量流通，造成網路壅塞，頻寬不足，加上全球電信自由化之推波助瀾，促使各國電信業者紛紛大幅擴充網路頻寬，使得各界對頻寬的需求是急劇增加，故未來光通訊市場應可期待。

同時在 HDMI(高解析度多媒體介面)連結器製造廠商推出一系列新型適用於 DVD 播放器、家庭劇院視訊轉換盒和數位電視(LCD-TV, PDP...)等多種消費電子音視訊設備，連接各種未壓縮數位介面的產品。這種 HDMI 連接器是一種尺寸小、具親和性的連接元件，可提供達 5Gbit/s 的頻寬傳輸，能藉由此種新介面支援視訊和多聲道音訊。另外，可消除用於連接各種現有 A/V 系統纜線所帶來的成本、複雜度和混亂問題，並且與 DVI 標準相容，也就是說對仍使用 DVI 介面的設備可進行轉換。

在高清晰視頻即將流行之際，沒有高帶寬的顯示界面是無法立足的。

另外一款 DisplayPort 問世之初，它可提供的帶寬就高達 10.8Gb/s。要知道，HDMI 1.2a 的帶寬僅為 4.95Gb/s，即便最新發布的 HDMI 1.4 所提供的帶寬(10.2Gb/s)也稍遜于 DisplayPort 1.0。DisplayPort 可支持 WQXGA+(2560×1600)、QXGA(2048×1536)等分辨率及 30/36bit(每原色 10/12bit)的色深，充足的帶寬保證了今后大尺寸顯示設備對更高分辨率的需求。

鑑於此新產品所帶來之商機，本公司於 2008 年起開始專門研究於開發及製造，在細間距、高頻及表面黏著等高精密性產品的研發及製造技術上，深受客戶的認同；也因確實掌握到線材開發的核心技術，並在材料的選擇上，都能滿足客戶的需求，未來將持續開發支援更高頻傳輸的產品以提供客戶更良好的解決方案。

(三)技術及研發概況

1. 最近年度研究發展支出：

99年度至4月30日：2,537仟元

98年度：3,700仟元

2. 民國 98 年研究發展成果：

研發成果概要	研發成果用途
USB 3.0 Cable	USB 新有更高之傳輸速度，及含蓋 Fire wire 功能，待協會認證中。
HDMI 1.4 Cable	適用於更小的 Video 週邊傳輸產品已完成相關認證。
Micro HDMI1.4	適用於數碼相機，手機與大型高清設備連接。
光纖	用於數模轉換器、數碼音響設備(CD、MD、DAT 播放機)、BS 調整器等。
Lan cable CAT-7	使用於電腦對電腦間或電腦對中央處理單元之 digital 訊號傳遞。

3. 技術及研發概況

本公司有多年電線生產經驗，在設計生產方面上已經比較成熟。本公司重視對新產品、新材料研發投入，經常參加各種類型研討會，及時掌握最新資訊，提高產品開發時效性。在產品開發過程中，工程師積極有效的做好資料的分析存儲工作，為以後產品開發提供有力借鑒。

目前研發技術的概況：

(1) 高頻線方面，今年開發的新項目 Micro HDMI1.4 ,CAT-7 已經獲得成功。

(2) 新材料研究與開發，隨環保意識的加強，行業競爭加大，關注環境，關注健康的意識日益增長，環保材料的開發已成品市場競爭的必然。在這方面我們的無鹵材料開發已取得成功，非阻燃與阻燃 TPE 也已提上開發日程。

(3) 儀器設備齊全，為線材開發提供有利設計依據，為生產品質提供了重要保障。

(四)長、短期業務發展計劃

1. 短期業務發展計劃:

(1) 以台灣為主體的統銷中心，再加上海外的生產基地，以量產規模及成本優勢，以維持競爭力，確保訂單之持續成長。

(2) 運用已研發投產之完整系列產品，提供給客戶完善之售前及售後服務，爭取更多國際大廠訂單，提升市場占有率。

(3) 因應日益增加的環保需求，本公司已完成符合 RoHS 及取得 Sony 認證之製造流程的生產線，並開發出符合 RoHS & GP 標準的產品。

(4) 建構 MQA(全公司品質管理)系統，以改善管理體質，確保品質零缺點，並提升企業競爭力。

2. 長期業務發展計劃:

(1) 配合眾多 OEM 大廠在大陸華東擴大經營之需求，加速大陸蘇州線材廠的業務佈局與生產擴大，以達產業之垂直整合，提高競業門檻和產品競爭力。

(2) 因應華南地區勞動條件法規日異嚴苛與缺工問題，積極評估內地設廠之可行性評估，以爭取量大 OEM 客戶訂單為主，擴大營業額，確保及提升市場佔有率。

(3) 評估汰換老舊設備，擴充高精密化之生產與自動設備、檢測儀器及模(治)具設備，提高生產效率及品質。

(4) 就公司現有核心產品(AC/DC)，擴大使用領域，及產品規格之齊全(深度)，持續開發高附加價值產品與無鹵材料的研發與製造，維持市場競爭優勢。

(5) 與國際大廠建立長期策略聯盟關係，擴展全球化行銷領域。

(6) 開發非 IT 產業如醫療工業，汽車工業用線，以擺脫 IT 產業同業低利潤之競爭。

二、市場及產銷概況

(一)市場分析

1. 主要產品銷售地區、市場佔有率：

本公司目前產品以外銷市場為主，內銷市場為輔。由於太空梭擁有優良研發團隊，領先同業開發配合產業趨勢之新產品，並與客戶之業務往來關係良好，且保持產品品質優良，獲得客戶長期信賴，因此業務都能穩定成長與發展。98 年度內銷市場之比率為 0.46%，外銷市場之比率則為 99.54%，其中對亞洲地區之銷售佔總外銷比率為 79.87%，北美洲地區之銷售佔總外銷比率為 13.63%，歐盟地區之銷售佔總外銷比率為 6.5%。

2. 市場未來之供需狀況

(1) 由於本公司所生產之連接線主要應用於電腦及其週邊設備、通訊設備與資訊家電產品。2009 年 IT 支出之中，電腦硬體支出受創最為嚴重，根據 Gartner 統計，2009 年電腦硬體支出為 3,264 億美元，比起 2008 年衰退 13.9%，而資訊科技服務與電信服務方面也有 3.5% 左右的衰退影響，相對來說，軟體支出影響較小，只有衰退 2.1%。

至於對於 2010 年的預測，Gartner 上修對 2010 年全球 IT 支出的預期，預計 2010 年即可回復至 2008 年的水準。在 2009 年時，Gartner 原先對於 2010 年 IT 支出還抱持較保守的態度，認為 2011 年的 IT 支出才會回到 2008 年的水準。可是近幾個月來經濟情勢的改觀，以及隨著美元匯率預估上修，Gartner 預期全球 IT 支出將可望提早在 2010 年就回到 2008 年水準，達 3 兆 3,640 億美元，年成長率達到 4.6%。

表一、全球 IT 支出預估

	2009 年支出	2009 年成長率	2010 年支出	2010 年成長率
電腦硬體	326.4	-13.9%	331.7	1.6%
軟體	220.7	- 2.1%	231.5	4.9%
IT 服務	780.9	- 3.5%	824.2	5.6%
電信	1,887.7	- 3.6%	1,976.6	4.7%
總 IT	3,215.7	-4.6%	3,364.0	4.6%

Source :Gartner，科技政策研究與資訊中心—2010 年 01 月

在各類別 IT 支出之中，以資訊科技服務的成長率最高，預估 2010 年支出可達 8,242 億美元，較 2009 年成長 5.6%。而其他依序分別為軟體支出 2,315 億美元，年成長率為 4.9%，電信支出為 1 兆 9,766 億美元，年成長率為 4.7%，而電腦硬體支出的成長幅度最低，預估 2010 年支出 3,317 億美元，年成長率 1.6%。

另外 Gartner 針對全球 CIO 的企業 IT 預算也做了一份調查，發現 2010 年全球企業平均 IT 預算將比 2009 年微幅成長 1.3%，相對於當時所作的調查於 2009 年的 IT 預算縮減 8.1%，已經很明顯 IT 預算開始由負轉正。只不過 Gartner 仍舊警告，2010 年的 IT 預算金額僅達到 2005 年的水準，可見得 2009 年企業遇到金融風暴之後，的確對於 IT 預算變得較為謹慎許多。

此外，Gartner 提出建言，2009 年的企業為了應付經濟不佳情況，透過縮減支出以及減少資源浪費為出發點來提高企業營運效率，可是 2010 年隨著景氣回溫，企業必需更積極從單純節省成本變成積極創造附加價值方向前進。

根據 Gartner 提出調查的前三名企業 IT 技術優先順序為虛擬化、雲端運算及 Web 2.0 來看，企業在提高營運效率的同時，又想要增加生產力以及創造價值，所以 2010 年企業投資的走向將不同於 2009 年，這是大趨勢也是必要之路。

- (2) 近年全球車用電子產業蓬勃發展，雖受到車市不景氣影響，卻讓擁有成本控制、研發優勢的台商，加速切入六大車廠供應鏈；尤其不少廠商透過車電展平台與國外原廠建立交流，取得跨產業門票，都讓業界期待車電業所挾帶巨大商機。隨著大陸汽車下鄉政策，不僅汽車零組件廠受關注，相關車用電子廠受金融風暴影響較少，也頗受市場關注。

汽車領域連接線近年來於全球市佔率維持於 25%，為應用產品中排名前兩名者。國內連接線產業產品發展方向，以跟隨下游產業發展為主。在 PC 及其周邊連接線未來成長空間有限之下，本公司亦開始將目標轉往汽車用連接線。

- (3) 隨著運算功能的日益強大、無線通訊日益普及與網際網路的蓬勃發展，資訊家電(IA)逐漸興起。依據 IDC(International Data Corporation)預測，IA 產品未來將大幅成長，從 2002 年全球市場約有 5,570 萬台 IA 產品售出，而從 1997 年至 2002 年止，每年 IA 產品銷售額約有以 61.8% 的複合成長率發展，故其成長潛力絕對不容忽視。就家用電玩主機觀之，依據資策會 MIC 預測資料顯示全球家用電玩主機銷售數量至 2006 年已突破 1 億台，且每年有平均 20% 以上之成長率，而本公司最近年度極力發展電玩主機之連接線，故其將隨電玩主機在市場一片看好之趨勢下逐步成長。目前台灣廠商提供近 90% 中、低階玩具 IC，面對市場的快速變化並未缺席。拓璞表示，以零配件與 IC 等產值貢獻來看，2007 年台灣玩具業產值約 10 億美元；現今電子寵物如 Pleo 之類似機器人構造，Memory、SD Card、Wi-Fi、Sensor 與馬達等 IT 比重漸高，以台灣電子產業製造實力，加上過去玩具生產經驗，將有助於科技玩具或電子寵物產業的發展，預計將有更多台灣業者加入佈局，並朝高階元件邁進。

Gartner 同時表示，2009 年第三季全球 PC 出貨量較原先預期強勁，使得 2009 年正成長得以樂觀。2009 年第四季因為季節性所產生的溫和成長，由於 2008 年第四季基期較低，使得溫和成長一時之間變得特別強勁。這是 2009 年 PC 正成長的主要原因。

圖一、全球 2009 年與 2010 年 PC 出貨量與年成長率預估
(單位：百萬台/%)

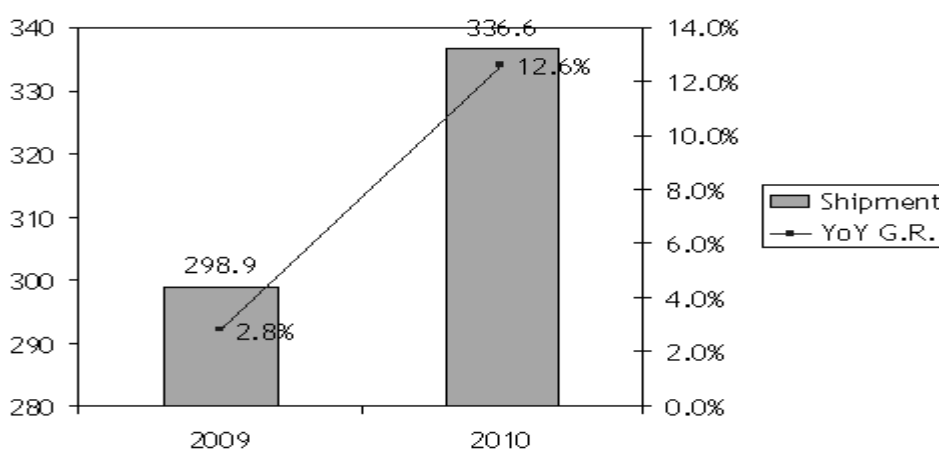

Source :Gartner, 2009 年 10 月

以區域別來看，主要是因為北美市場需求突然強勁，加上亞太地區的大陸市場需求在政策刺激下快速成長所致。

以產品別來看，2009年行動PC出貨量可達1億6,200萬台，其中小筆電出貨可達2,900萬台，桌上型PC出貨量達1億3,690萬台。雖然2009年PC出貨量可望正成長，可是隨著小筆電出貨量增加，以及其他PC市場價格持續下滑之下，使得2009年全球PC營收成長率衰退10.7%，達到2,170億美元。

根據觀察，PC平均銷售價格快速下跌的主要原因有兩個，第一個是小筆電所帶動，第二個則是因為廠商認為唯有透過大幅度降價才能刺激需求。在這兩個因素影響之下，反映目前PC市場的景況。例如：一般筆記型電腦市場，於2008年中價位為800至999美元，而2009年在大幅度降價之下降至500至799美元。

所以Gartner預期，隨著市場進入復甦階段時，PC的平均銷售價格下滑的速度將會趨緩。未來PC市場想要恢復到較高價的時代，已經不太可能。Gartner認為Windows 7對於2009年底聖誕假期銷售旺季的影響是有限的。一般預估企業換機潮應該是在2010年底。至於在2009年第四季至2010年上半年之間，主要吸引消費者購買PC的原因並非是Windows 7，而是消費者使用PC的生命週期已經到達必須替換的邊緣，所以才有採購新電腦的想法，只是Windows 7強化了其換機的動機而已。

Gartner預估，2010年PC整體營收可達2,229億美元，較2009年成長2.6%。即使如此也無法恢復到2008年PC營收市場水準。

2010年依產品項目與2009年實際比較預估表：

產品項目	說明	2009年實際接單總數量	2010年預計接單數量	差異數量比率
3C產品訊號線	主要用於各類3C產品訊號及電源傳輸之用，主要產品種類包括有VGA、DVI、HDMI、USB連接線、1394連接線及應用於PC等產品之傳輸線及Data Cable。	138,535,999M	152,851,755M	10.33%
消費性產品用線	通訊線纜組裝為各類含線纜之連接器，產品主要應用於NB、TV、手機、數位相機、網路週邊設備、遊戲機、MP3及各類消費性電子產品等。	100,559,246M	135,271,680M	34.52%
通信線	主要應用建構高速網路線、通信機箱線。	32,158,910M	38,539,148M	19.84%
電源線	主要用於各類3C產品電源傳輸之用。	167,421M	0M	-100%
合計		271,421,576M	326,662,583M	20.35%

2009 與 2010 年 PC 產業下游客戶群與終端客戶關係參考表

終端客戶名稱	市場占有率	2009 年市場用量(臺)	2010 年市場用量(臺)	預計 2010 年比率	OEM 工廠	太空梭/客戶群
HP	24.90%	74.4KK	83.8KK	12.6%	AOC、光寶、仁寶、廣達	大朋、振維、圓裕、泓淋、連展、怡富萬
Acer	13.50%	40.4KK	45.4KK	12.3%	鴻海、緯創、仁寶、廣達	亞力盛、立訊、力壯
Dell	11.50%	34.4KK	38.7KK	12.5%	鴻海、緯創、仁寶、廣達	連展、振維、大朋、亞聯、怡富萬
聯想	8.70%	26.0KK	29.2KK	12.3%	廣達、光寶、仁寶、緯創	立訊
東芝	5.30%	15.8KK	17.8KK	12.7%	英業達、緯創、群創、AOC	揚信、亞聯、連展、振維
其它 (華碩、三星、LG、SONY、APPLE、夏普、富士通)	36.10%	107.9KK	121.7KK	12.8%	緯創、瑞軒、金寶、正威、鴻海、和碩、仁寶、廣達	必亨、亞聯、連展、揚信、博碩、泓淋
	全球總合計	298.9KK	336.6KK	12.6%		

(4) 2010 年市場總體說明:

- ①如上研究，Garttner 研究全球 PC 趨勢預估看來，對於太空梭週邊為主的線材供應預計今年將出現成長。
- ②2009 年對客戶群進行普遍調查，預期市場看法採保守樂觀也使預計明年接單將呈現正成長，尤其與太空梭十大客戶所預估之消息面皆呈現正成長預估。
- ③相較於全球 PC 產業的正面消息，2010 年將是低價網路筆記型電腦(Netbook)的再持續成長年，是否一舉帶動週邊產品的銷售將值得市場期待。

(5) 2010 年因應產業鏈的變化業務部對產品提出建議:

- ①因應環保的 HF CABLE。
- ②因應家庭視訊週邊 HDMI CABLE。
- ③因應 NB 產業的 RF CABLE、FEP WIRE、HF WIRE。
- ④因應美國建築法規的 CMP CABLE。
- ⑤因應市場高頻傳輸 ESATA、DP、USB3.0。

以上產品將於 2010 年作為推廣重點，擴大客戶及生產能量。

附表一 我國電子零組件歷年產值

(單位：新台幣百萬元)

	08Q4	09Q1	09Q2	09Q3	09Q4	Q/Q	Y/Y	10Q1	2008	2009	2010(e)	年成長
化合物半導體	12,083	9,821	14,055	17,213	16,571	-3.7%	37.1%	13,500	57,314	57,660	69,000	19.67%
被動元件	24,065	21,233	26,922	32,141	31,101	-3.2%	29.2%	30,945	122,828	111,397	128,441	15.30%
印刷電路板	75,247	39,216	55,518	87,102	101,070	16.0%	34.3%	70,310	320,237	280,910	319,600	13.77%
接插元件	37,274	27,244	32,092	34,000	35,275	3.8%	-5.4%	32,795	137,639	128,611	139,795	8.70%
電源元件	19,353	14,617	16,881	19,423	19,024	-2.1%	-1.7%	15,832	74,099	69,808	75,392	8.00%
電子零組件	168,022	112,131	145,468	189,879	203,041	6.9%	20.8%	163,383	712,117	648,386	732,228	12.93%

資料來源：工研院IEK(2010/02)

3、競爭利基：

HDMI Cable 之未來性可算是當紅之可預期利潤之產品，本公司以專業 cable 製造廠之地位當然不會缺席。我們以專業之線材生產技術加上優秀之組裝手藝與日本 JAE(航空電子)合作，共同開發並行銷世界各地，成績相當亮麗。目前使用本公

司 HDMI cable 之代表性客戶有 SONY、JVC、RADIO SHACK、SAMSUNG、Silicon Image、Thomson …等。HDMI cable 目前之常用規格為 1.8M，為滿足未來家庭劇院及特殊環境之需求，本公司的 HDMI extension cable 其長度更可達 50M。

其他資訊類產品如 DATA Link cable 它是一種資料傳輸之 cable，市場之需求花樣繁多，本公司除可提供客戶線材及 cable assembly 外，更可針對客戶之規格特性需求，為其設計各種 PCBA 及外觀組合，目前也透過日本夥伴公司 AIC 服務廣大之日本客戶，其他地區也透過 US 之 Black Box 合作開發與銷售，都有不錯之成績。

電腦及其周邊設備的連接線在全球資訊業使用日漸蓬勃發展、日新月異，未來產品的發展不僅著重於技術的提升，更以考慮使用者之需求為其發展趨勢，連接線行業與下游產業有高度關連性，為配合客戶需求，依照客戶的特殊規格需求來生產將是未來主要之走向。以資訊用連接線而言，除需大量生產以降低生產成本提高競爭力外，更需要研發高速傳輸線組以配合下游客戶新產品之開發。而此種需要大量生產、持續研發之方式，需要較大之廠商才能有效率的執行，因此以本公司之線材專業生產加上連接線優秀組裝工藝的完整組合，一條龍之生產與服務方式，正好能滿足未來客戶之需求。

客戶期盼協力廠商的承諾，正是我太空梭企業之基本精神。

- (1) 全方位的整體服務。
- (2) 一流的品質水準。
- (3) 更具競爭力的價格。
- (4) 快速的研發與交貨系統。
- (5) 專業及高品質之技術諮詢服務。

綜合以上的各項服務精神與指標，太空梭對於資訊 cable 市場之特殊需求，將必是另一種市場之開創與佔有。

4、發展願景之有利與不利因素與因應對策

有利因素：

- (1) 產品種類多樣化，客源穩定。
- (2) 高素質研發團隊持續開發符合產業趨勢潮流之新產品。
- (3) 伴隨電信自由化的開展，全球通訊市場衍生出龐大的商機。
- (4) 資訊、通訊及消費性電子產品的整合，為 3C 產業帶來無限商機。
- (5) 3C 成熟產品用線之生產線隨著上、下游廠商外移至海外設廠完成，降低人工成本。

不利因素：

- (1) 大陸缺工狀況日趨嚴重，基本工資面臨上調的壓力與營運成本。

因應對策：

積極掌握現有訂單與客源的預計訂單先期取得，做好生產前的預先準備，加強人員在職教育訓練，提昇人員素質，進行自動化設備研發導入部分生產自動化，降低直接人力需求來提高生產效率以增加公司之獲益。

- (2) 原料成本之結構以銅材及塑化原料為主乃屬大宗物資，原料成本隨著國際市場價格而異動，故較不易掌握。

因應對策：

掌握大宗原料未來之發展趨勢，並適時與上游供應商簽訂長期供貨合約，以穩定材料供應來源及進貨價格，並接單採取保守策略，有長單皆以當月可完成量接單，其餘跨月者，以新價格議價。開發特殊規格的產品，或較低價之替代材料，爭取高單價，高利潤的訂單。

- (3) 外銷比重高，受匯率影響較大。

因應對策：

- ①在外匯資金調度上係以自有外匯收入支應自有外匯支出，以有效降低匯兌風險。
- ②在業務報價流程中考量因匯率變動所產生之影響，適時調整售價，以保障應有之利潤。

(二)主要產品之重要用途及產製過程

1、重要用途：

產品類別	產品主要用途
Lan CABLE	使用於電腦對電腦間或電腦對中央處理單元之Digital 訊號傳遞。
DVI CABLE	使用在連接電腦主機端(Host)及數位及類比顯示器端(Display)的界面。
HDMI CABLE	使用在數位電視、DVD 播放機、機頂盒以及其他數位視聽產品中使用的高頻傳輸介面。
Mini HDMI1.4	適用於數碼相機、手機與大型高清設備連接。
IEEE-1394 CABLE	連接主機CPU 與大量電腦週邊的高傳輸用線。如數位影音光碟機、雷射印表機、桌上型攝影機、數位錄影機及光纖連線之監視器。
NO UL -多芯線	一般電子、電器設備及內部配線。
POWER CORD-線材	用於家電、電扇、收音機、各類電器。
SCSI-線類	SCSI 是第一個系統級的傳輸介面，它可以在同一條傳輸線上，一次處理七個裝置(硬碟，CD-ROM，掃描器，印表機等)。
TELE CODE-線類	電器電子高信賴度內部配線。
UL 多芯線類	一般電子、電器設備、內部配線。
USB CABLE 線類	使電腦連接各週邊系統的線材，簡化為共通性之線材。
VGA-線類	連接電腦主機與各種監視器之用線。
排線類	電腦主機內接至週邊裝置之線材。
耳機線(新材料投入)	隨手機中 MP3 MP4 功能的普及，耳機用線在這一領域有著廣闊的市場前景。
Display Port Cable	DisplayPort 通過定義電子協定規格，可輕易應用於面板時序控制器、圖形處理器、媒體處理器、以及顯示控制器等。
USB 3.0	大容量的視訊、資料存儲、影像等傳輸。

2、線材產製過程：

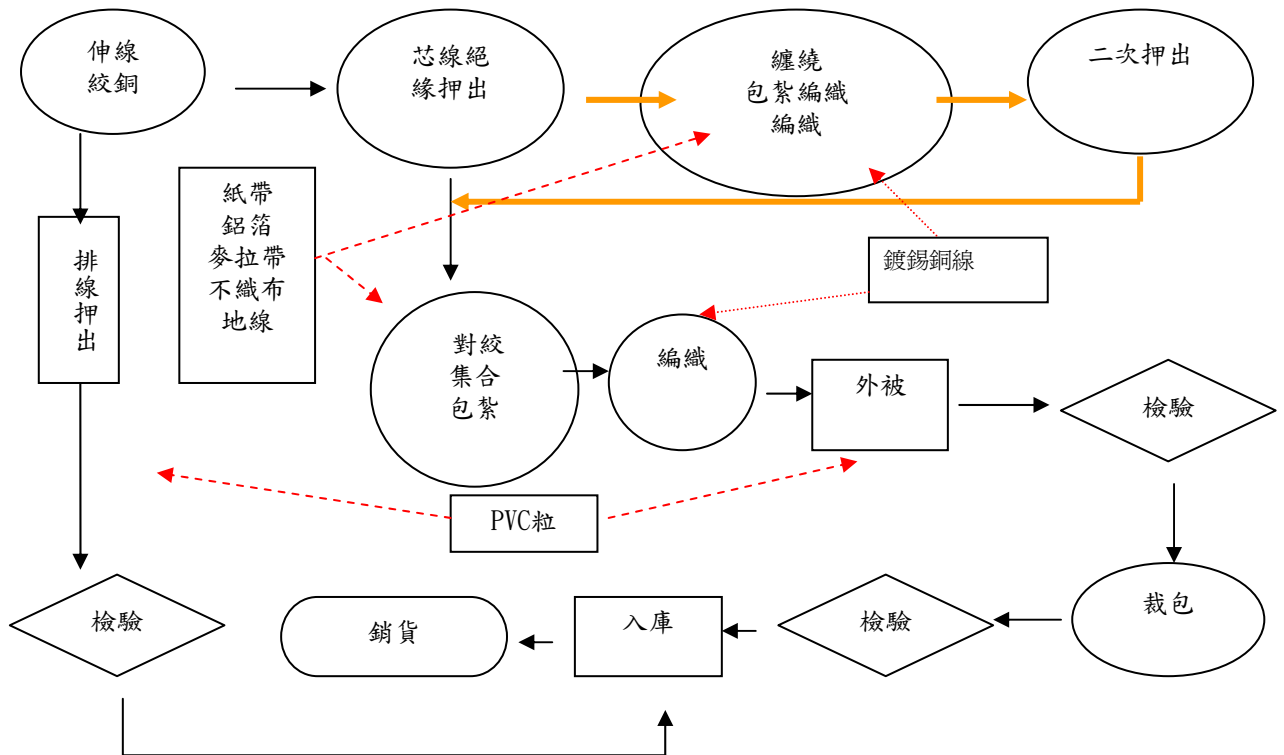

(三)主要原料之供應狀況

3C產品

在高科技發展的時代裡，3C 產品與人們之生活緊密融合，而作為訊息傳遞之 3C 產品用線及其連接組裝產品是 3C 產業所必備零組件之一，其直接影響產品訊號傳輸品質。因此購買合乎品質要求之原物料是採購人員必備專業知識。銅材、PVC 粉、PE 膠粒、可塑劑、鋁箔及連接器為本公司主要原料，原料之供應者皆為國內外代理商或製造商，銅材主要供應商為興揚、台一江銅、PVC 粉供應商為祥欣，可塑劑供應商為祥欣，鋁箔供應商為彥誠、鑄寶公司，連接器供應商為凱暢、冠德公司等。主要原料供應隨著國際行情變動而改變，故本公司使用主要原物料均以適時、適量、適價之作業原則，掌握最穩定的供應廠商為供貨的來源。

(四)最近二年度任一年度中曾占進(銷)貨額 10%以上之客戶名稱、金額與比例，並說明其增減變動原因。但因契約約定不得揭露客戶名稱或交易對象如為個人且非關係人者，得以代號為之。

1.最近二年度前十大主要供應商資料

單位:新台幣仟元

項目	98 年			97 年			99 年度截至前一季止					
	名稱	金額	占全年度進貨淨額比率〔%〕	與發行人之關係	名稱	金額	占全年度進貨淨額比率〔%〕	與發行人之關係	名稱	金額	占當年度截至前一季止進貨淨額比率〔%〕	與發行人之關係
1	興揚	347,662	35.14	無	興揚	696,229	37.29	無	興揚	134,269	37.26	無
2	祥欣	111,043	11.22	無	台一	246,764	13.22	無	台一	59,612	16.54	無
3	台一	103,574	10.47	無	祥欣	143,390	7.68	無	祥欣	36,937	10.25	無
4	杰東	37,787	3.82	無	杰東	54,645	2.93	無	航空	9,845	2.73	無
5	航空	35,410	3.58	無	嘉森	52,807	2.83	無	鑄寶	8,571	2.38	無
6	荔誠	31,837	3.22	無	鑄寶	47,221	2.53	無	ASIAN	8,269	2.29	無
7	鑄寶	25,499	2.58	無	巨豐	45,729	2.45	無	冠德	7,639	2.12	無
8	ASIAN	21,823	2.21	無	航空	44,953	2.41	無	杰東	7,263	2.02	無
9	李氏	20,116	2.03	無	東莞華昌	44,168	2.37	無	荔誠	7,107	1.97	無
10	世豐	17,563	1.77	無	COMPUTER	41,927	2.24	無	李氏	5,922	1.64	無
	其他	237,171	23.97	—	其他	449,112	24.05	—	其他	74,944	20.80	—
	進貨淨額	989,485	100.00	—	進貨淨額	1,866,945	100.00	—	進貨淨額	360,378	100.00	—

增減變動原因說明如下：

本公司生產 3C 產品用線及連接器之原物料主要包括銅線、PVC 粉/粒、鋁箔、麥拉及插頭等，本公司之銅材主係向興揚、台一等公司採購，故而居於前十大供應商，次要原料 PVC 塑料則向祥欣購買，鋁箔、麥拉、鋁線主要向荔誠、鑄寶、世豐、李氏、杰東購買。由於 98 年度金融風暴所造成整體大環境經濟蕭條，各家客戶銷售量減少相對影響本公司相關原物料進貨量的下降。

整體而言，隨產品組合變動，其原料規格及需求亦有所增減，加之考量原物料品質、價格及交期配合情形，致前十大供應商進貨比重互有消長，另原料及零組件皆維持二家以上之供應商，進貨來源分散，尚無過度集中之風險，且與各供應商間均維持良好之合作關係。

2. 最近二年度主要銷貨客戶

單位：新台幣仟元

項目	98 年				97 年				99 年度截至前一季止			
	名稱	金額	占全年度銷貨淨額比率〔%〕	與發行人之關係	名稱	金額	占全年度銷貨淨額比率〔%〕	與發行人之關係	名稱	金額	占當年度截至前一季止銷貨淨額比率〔%〕	與發行人之關係
1	亞聯	253,642	14.83	無	亞聯	304,542	10.89	無	亞聯	80,650	17.18	無
2	Belkin	221,420	12.94	無	Belkin	255,376	9.13	無	JAE	36,541	7.78	無
3	JAE	155,968	9.12	無	必亨	221,603	7.92	無	Belkin	33,702	7.18	無
4	振維	125,943	7.36	無	JAE	214,687	7.68	無	Amber	24,972	5.32	無
5	必亨	97,293	5.69	無	振維	207,507	7.42	無	Crafts	20,644	4.4	無
6	Blackbox	62,706	3.67	無	大明	158,454	5.67	無	必亨	19,814	4.22	無
7	Kramer	61,287	3.58	無	Kramer	128,071	4.58	無	Blackbox	18,046	3.84	無
8	AIC	59,963	3.51	無	泓淋	116,944	4.18	無	振維	17,646	3.76	無
9	AMBER	59,225	3.46	無	Crafts	75,409	2.70	無	樂斯達	15,595	3.32	無
10	泓淋	50,589	2.96	無	AMBER	73,675	2.63	無	泓淋	14,629	3.12	無
	其他	562,635	32.89	-	其它	1,040,430	37.20	-	其他	187,307	39.89	-
	銷貨淨額	1,710,671	100.00	-	銷貨淨額	2,796,698	100.00	-	銷貨淨額	469,546	100.00	-

註 1：列明最近二年度銷貨總額百分之十以上之客戶名稱及其銷貨金額與比例，但因契約約定不得揭露客戶名稱或交易對象為個人且非關係人者，得以代號為之。
增減變動原因說明如下：

- (1) 在銷售方面各客戶互有消長，對太空梭之業務影響不大，時常是客戶的客戶轉單至太空梭另一個客戶，本期營業額減少主係金融風暴襲擊全球產業，促使各客戶訂單減少，且因銅價下滑售價隨之調降所致。
- (2) 電腦線為大批量生產較符合成本效益(因開機有定額損耗問題)，因此客戶集中有助於成本，但相對於有轉單中之客戶，皆是著眼於長期性的配合，且太空梭不斷建立與系統廠商之關係，配合開發新客戶，以降低銷貨過於集中之狀況，另產品多元化及種類之多樣化亦有助於客戶群之分散，達到擴大行銷通路分散風險之目標。
- (3) 太空梭有鑒於國內相關產業外移，內銷市場擴充不易，故銷售政策係以積極配合客戶需求，拓展中國大陸、歐美及其他海外版圖，在建構起國內外完整行銷管道後，同時掌握市場趨勢及動態，即時提供各類商品予客戶，藉以提升國際知名度。因中國及亞洲新興國家持續強勁之經濟成長力，對 3C 用品需求顯著提升，有助於太空梭既有外銷至亞洲國家通路的佈局。

(五)最近二年度生產量值表

單位：KM、KPCS、TON；新台幣仟元

生 產 量 值 主要商品	年度	98 年度			97 年度		
		產能	產量	產值	產能	產量	產值
3C 產品用線		283,394	233,491	937,314	368,517	335,021	1,774,687
3C 連接組裝產品		20,005	16,396	460,212	24,685	24,604	739,205
合 計		303,399	249,887	1,397,526	393,202	359,625	2,513,892

註 1：產能係指公司經衡量必要停工、假日等因素後，利用現有生產設備，在正常運作下所能生產之數量。

註 2：各產品之生產具有可替代性者，得合併計算產能，並附註說明。

(六)最近二年度銷售量值表

單位：仟元

銷 售 量 值 主要商品	年度	98 年度				97 年度			
		內 銷		外 銷		內 銷		外 銷	
		量	值	量	值	量	值	量	值
3C 產品用線		250	904	196,445	1,048,140	933	804	360,727	1,867,395
3C 連接組裝產品		142	6,864	16,585	654,763	330	22,021	25,008	906,478
合 計		392	7,768	213,030	1,702,903	1,263	22,825	385,735	2,773,873

三、最近二年度及截至年報刊印日止從業員工資料

99年04月30日

年 度		97 年度	98 年度	當年度截至 99 年 04 月 30 日 (註)
員 工 人 數	經 理 人	23	24	27
	一 般 職 員	22	23	24
	生 產 線 員 工	0	0	0
	合 計	45	47	51
平 均 年 歲		38.09	39.64	40.57
平 均 服 務 年 資		8.74	8.95	8.46
學 歷 分 布 比 率	博 士	0	0	0
	碩 士	3	3	3
	大 專	37	38	40
	高 中	5	6	8
	高 中 以 下	0	0	0

註：應填列截至年報刊印日止之當年度資料。

四、環保支出資訊

攸關九十八年度環保工作如污泥、廢水、廢棄物，公司未違反行政院環保署、新竹縣環保局之環保法令要求，因而九十八年度公司並未有支出環保費用。

五、勞資關係

(一) 福利措施：

三節獎金及分紅、團體保險、年度教育訓練規劃、按月提撥退休準備金、員工健康檢查、提供舒適員工宿舍等。

福委會規劃生日禮金、結婚補助、婚喪傷病補助、年度旅遊補助、健身運動休閒設施。

(二) 最近年度及截至年報刊印日止，因勞資糾紛所遭受之損失，並揭露目前及未來可能發生之估計金額與因應措施：無

六、重要契約

契約性質	當事人	契約起訖日期	主要內容	限制條款
進貨合約	台一江銅(廣州)有限公司	2010.01~2010.12	購買裸銅線	註1
進貨合約	興揚實業有限公司	2010.03~2010.12	購買銅線	註2
借款合同	彰化商業銀行	2009.06.~2010.06 2008.07~2013.08	綜合額度 250,000 仟元 (購料額度 150,000 仟元; 短期額度 150,000 仟元 進口-OA 額 60,000 仟元). 中擔額度: 270,000 仟元	無
借款合同	大眾商業銀行	2009.12~2010.12	綜合額度 100,000 仟元 (購料額度 100,000 仟元; 短期額度 100,000 仟元; 進口-OA 額 100,000 仟元). TMU 額度美金 1,400 仟元.	無
借款合同	中國信託商業銀行	2009.11~2010.11	購料額度 3,000 仟元 短期額度 60,000 仟元 TMU 額度美金 500 仟元.	註3

限制條件：本公司承諾事項如下：

註一：每月進貨 100T.

註二：每月進貨 150T.

註三：合併報表財務比率限制：

1. EBITDA/I>5 .
2. 金融負債/淨值<70% .

陸、財務概況

一、最近五年度簡明資產負債表及損益表

(一)最近五年度簡明資產負債表

單位：仟元

項 目	年 度	最近五年度財務資料(註1)					當年度截至 99年3月31日 財務資料(註2)
		94年	95年	96年	97年	98年	
流動資產		1,648,734	1,737,484	2,072,821	1,124,724	1,052,580	1,159,246
基金及投資		601,277	551,165	584,315	550,816	541,045	568,944
固定資產		1,335,875	933,400	436,378	279,985	258,050	250,668
無形資產		0	0	0	112	0	0
其他資產		73,488	45,411	399,400	475,689	465,291	463,303
資產總額		3,659,374	3,267,460	3,492,914	2,431,326	2,316,966	2,442,161
流動負債	分配前	1,289,362	1,329,585	1,606,768	798,923	648,224	772,138
	分配後	1,289,362	1,329,585	1,680,473	798,923	註3	-
長期負債		540,715	248,601	43,785	202,500	148,500	135,000
其他負債		3,639	3,874	5,153	8,408	12,582	12,929
負債總額	分配前	1,833,716	1,582,060	1,655,706	1,009,831	809,306	920,067
	分配後	1,833,716	1,582,060	1,729,411	1,009,831	註3	-
股本		3,637,953	2,449,294	1,678,771	1,844,684	1,391,173	1,391,173
資本公積		9,128	9,128	9,128	49,767	9,128	9,128
保留盈餘	分配前	(1,818,659)	(770,523)	145,800	(494,151)	104,771	123,180
	分配後	(1,818,659)	(770,523)	17,792	(494,151)	註3	-
金融商品未實現損益		0	0	0	0	0	0
累積換算調整數		(2,764)	(2,499)	3,509	23,180	8,054	4,079
未認列為退休金 成本之淨損失		0	0	0	(1,985)	(5,466)	(5,466)
股東權益 總額	分配前	1,825,658	1,685,400	1,837,208	1,421,495	1,507,660	1,522,094
	分配後	1,825,658	1,685,400	1,763,503	1,421,495	註3	-

註1：經會計師查核簽證之財務資料。

註2：經會計師核閱簽證之財務資料。

註3：98年度尚未經股東會議決議分配。

(二)最近五年度簡明損益表

單位：仟元

年 度 項 目	最近五年度財務資料(註1)					當年度截至 99年3月31日 財務資料(註2)
	94年	95年	96年	97年	98年	
營業收入	2,503,804	3,018,637	3,558,149	2,796,698	1,710,671	469,546
營業毛利	255,465	304,259	345,130	(70,188)	326,276	75,890
營業損益	(42,257)	51,747	106,844	(307,462)	122,525	20,901
營業外收入及利益	13,189	39,662	54,078	79,812	77,796	7,720
營業外費用及損失	764,960	233,312	57,416	284,292	95,551	10,212
繼續營業部門 稅前損益	(794,028)	(141,903)	103,506	(511,942)	104,770	18,409
繼續營業部門 損益	(787,961)	(138,212)	132,258	(511,942)	104,771	18,409
停業部門損益	0	(257,811)	13,542	0	0	0
非常損益	0	0	0	0	0	0
會計原則變動 之累積影響數	0	0	0	0	0	0
本期損益	(787,961)	(396,023)	145,800	(511,942)	104,771	18,409
每股盈餘	(3.16)	(1.31)	0.64	(3.13)	0.63	0.13

註1：經會計師查核簽證之財務資料。

註2：經會計師核閱簽證之財務資料。

(三)最近五年度簽證會計師姓名及查核意見

1. 簽證會計師姓名及其查核意見：

年 度	會計師事務所名稱	簽證會計師	查核意見
98	立本台灣聯合會計師事務所	張書成、劉克宜會計師	無保留意見
97	立本台灣聯合會計師事務所	劉克宜、張書成會計師	修正式無保留意見
96	立本台灣聯合會計師事務所	劉克宜、張書成會計師	修正式無保留意見
95	立本台灣聯合會計師事務所	許坤錫、張書成會計師	修正式無保留意見
94	立本台灣聯合會計師事務所	許坤錫、劉克宜會計師	修正式無保留意見

2. 最近五年度前後任簽證會計師更換原因：

為配合立本台灣聯合會計師事務所內部工作調整之需求，擬適度調整簽證會計師，本公司民國九十六年前三季財務報表簽證會計師許坤錫、張書成，於民國九十六年度財務報表起變更為劉克宜、張書成會計師。

二、最近五年度財務分析

分析項目		最近五年度財務分析(註1)					當年度截至 99年3月31 日(註2)	
		94年	95年	96年	97年	98年		
財務結構 (%)	負債占資產比率	50.12	48.42	47.40	41.53	34.93	37.67	
	長期資金占固定資產比率	177.14	207.20	431.05	580.03	641.80	661.07	
償債能力 %	流動比率	127.87	130.68	129.01	140.78	162.38	150.13	
	速動比率	74.07	84.74	87.42	116.4	134.01	119.88	
	利息保障倍數	(1,616.84)	(841.67)	428.69	(1,681.45)	836.31	884.17	
經營能力	應收款項週轉率(次)	3.04	3.41	3.14	2.92	2.84	3.37	
	平均收現日數	120	107	116	125	129	108	
	存貨週轉率(次)	2.51	4.19	4.80	5.71	5.52	7.32	
	應付款項週轉率(次)	2.69	3.81	4.62	3.68	3.96	5.73	
	平均銷貨日數	146	87	76	64	66	50	
	固定資產週轉率(次)	1.87	3.50	8.26	9.99	6.63	7.49	
	總資產週轉率(次)	0.68	1.00	1.03	1.15	0.74	0.77	
獲利能力	資產報酬率(%)	(18.87)	(12.35)	3.52	(16.56)	4.86	3.41	
	股東權益報酬率(%)	(38.65)	(22.56)	8.28	(31.42)	7.15	4.86	
	占實收資本比率(%)	營業利益	(1.16)	2.12	6.33	(16.67)	8.81	6.01
		稅前純益	(21.83)	(16.32)	6.97	(27.75)	7.53	5.29
	純益率(%)	(31.47)	(12.13)	4.04	(18.31)	6.12	3.92	
	每股盈餘(元)	(3.16)	(1.31)	0.64	(3.13)	0.63	0.13	
現金流量	現金流量比率(%)	-	-	9.29	36.12	36.69	6.56	
	現金流量允當比率(%)	16.79	21.14	37.04	90.71	114.42	183.14	
	現金再投資比率(%)	-	-	6.21	12.75	13.22	2.80	
槓桿度	營運槓桿度	(5.91)	6.05	2.60	0.59	1.67	2.04	
	財務槓桿度	0.48	5.53	1.48	0.91	1.13	1.13	

最近二年度各項財務比率增減變動達20%之原因分析：

1. 固定資產週轉率及總資產週轉率下降，主係上期將已達耐用年限之固定資產予以除帳所致。
2. 現金流量增加，主係營業活動淨現金流入增加所致。
3. 利息保障倍數、獲利能力及槓桿度上升，主係上期虧損所致。

註1：經會計師查核簽證之財務分析資料。

註2：經會計師核閱簽證之財務分析資料。

註3：年報本表末端，應列示如下之計算公式：

1. 財務結構

(1) 負債占資產比率 = 負債總額 / 資產總額。

(2) 長期資金占固定資產比率 = (股東權益淨額 + 長期負債) / 固定資產淨額。

2. 償債能力

(1) 流動比率 = 流動資產 / 流動負債。

(2) 速動比率 = (流動資產 - 存貨 - 預付費用) / 流動負債。

(3) 利息保障倍數 = 所得稅及利息費用前純益 / 本期利息支出。

3. 經營能力

(1) 應收款項(包括應收帳款與因營業而產生之應收票據)週轉率 = 銷貨淨額 / 各期平均應收款項(包括應收

帳款與因營業而產生之應收票據)餘額。

(2)平均收現日數=365/應收款項週轉率。

(3)存貨週轉率=銷貨成本/平均存貨額。

(4)應付款項(包括應付帳款與因營業而產生之應付票據)週轉率=銷貨成本/各期平均應付款項(包括應付帳款與因營業而產生之應付票據)餘額。

(5)平均銷貨日數=365/存貨週轉率。

(6)固定資產週轉率=銷貨淨額/固定資產淨額。

(7)總資產週轉率=銷貨淨額/資產總額。

4. 獲利能力

(1)資產報酬率=[稅後損益+利息費用×(1-稅率)]/平均資產總額。

(2)股東權益報酬率=稅後損益/平均股東權益淨額。

(3)純益率=稅後損益/銷貨淨額。

(4)每股盈餘=(稅後淨利-特別股股利)/加權平均已發行股數。(註4)

5. 現金流量

(1)現金流量比率=營業活動淨現金流量/流動負債。

(2)淨現金流量允當比率=最近五年度營業活動淨現金流量/最近五年度(資本支出+存貨增加額+現金股利)。

(3)現金再投資比率=(營業活動淨現金流量-現金股利)/(固定資產毛額+長期投資+其他資產+營運資金)。(註5)

6. 槓桿度：

(1)營運槓桿度=(營業收入淨額-變動營業成本及費用)/營業利益(註6)。

(2)財務槓桿度=營業利益/(營業利益-利息費用)。

註4：上開每股盈餘之計算公式，在衡量時應特別注意下列事項：

1. 以加權平均普通股股數為準，而非以年底已發行股數為基礎。

2. 凡有現金增資或庫藏股交易者，應考慮其流通期間，計算加權平均股數。

3. 凡有盈餘轉增資或資本公積轉增資者，在計算以往年度及半年度之每股盈餘時，應按增資比例追溯調整，無庸考慮該增資之發行期間。

4. 若特別股為不可轉換之累積特別股，其當年度股利(不論是否發放)應自稅後淨利減除、或增加稅後淨損。特別股若為非累積性質，在有稅後淨利之情況，特別股股利應自稅後淨利減除；如為虧損，則不必調整。

註5：現金流量分析在衡量時應特別注意下列事項：

1. 營業活動淨現金流量係指現金流量表中營業活動淨現金流入數。

2. 資本支出係指每年資本投資之現金流出數。

3. 存貨增加數僅在期末餘額大於期初餘額時方予計入，若年底存貨減少，則以零計算。

4. 現金股利包括普通股及特別股之現金股利。

5. 固定資產毛額係指扣除累計折舊前之固定資產總額。

註6：發行人應將各項營業成本及營業費用依性質區分為固定及變動，如有涉及估計或主觀判斷，應注意其合理性並維持一致。

三、最近年度財務報告之監察人審查報告書

太空梭高傳真資訊科技股份有限公司 監察人審查報告書

董事會造送本公司九十八年度之財務報表暨合併財務報表，包括資產負債表、損益表、股東權益變動表及現金流量表等，業經立本台灣聯合會計師事務所查核竣事，認為足以允當表達本公司之財務狀況、經營成果與現金流量情形。連同營業報告、盈餘分配表，經本監察人審查，認為尚無不合，爰依公司法第二一九條之規定繕具本報告書。

此致

本公司九十九年股東常會

監察人：陳 健 基



中 華 民 國 九 十 九 年 四 月 二 十 九 日

太空梭高傳真資訊科技股份有限公司
監察人審查報告書

董事會造送本公司九十八年度之財務報表暨合併財務報表，包括資產負債表、損益表、股東權益變動表及現金流量表等，業經立本台灣聯合會計師事務所查核竣事，認為足以允當表達本公司之財務狀況、經營成果與現金流量情形。連同營業報告、盈餘分配表，經本監察人審查，認為尚無不合，爰依公司法第二一九條之規定繕具本報告書。

此致

本公司九十九年股東常會

監察人：黃國杰



中華民國九十九年四月二十九日

四、最近年度財務報表，含會計師查核報告、兩年對照之資產負債表、損益表、股東權益變動表、現金流量表及附註或附表

太空梭高傳真資訊科技股份有限公司

會計師查核報告

太空梭高傳真資訊科技股份有限公司民國九十八年十二月三十一日及民國九十七年十二月三十一日之資產負債表，暨民國九十八年一月一日至十二月三十一日及民國九十七年一月一日至十二月三十一日之損益表、股東權益變動表及現金流量表，業經本會計師查核竣事。上開財務報表之編製係管理階層之責任，本會計師之責任則為根據查核結果對上開財務報表表示意見。

本會計師係依照一般公認審計準則暨會計師查核簽證財務報表規則規劃並執行查核工作，以合理確信財務報表有無重大不實表達。此項查核工作包括以抽查方式獲取財務報表所列金額及所揭露事項之查核證據、評估管理階層編製財務報表所採用之會計原則及所作之重大會計估計，暨評估財務報表整體之表達。本會計師相信此項查核工作可對所表示之意見提供合理之依據。

依本會計師之意見，第一段所述之財務報表，在所有重大方面係依照證券發行人財務報告編製準則、商業會計法及商業會計處理準則中與財務會計準則相關之規定暨一般公認會計原則編製，足以允當表達太空梭高傳真資訊科技股份有限公司民國九十八年十二月三十一日及民國九十七年十二月三十一日之財務狀況，暨民國九十八年一月一日至十二月三十一日及民國九十七年一月一日至十二月三十一日之經營成果與現金流量。

如財務報表附註三所述，太空梭高傳真資訊科技股份有限公司之存貨自民國九十七年一月一日起，提前依新修訂之財務會計準則公報第十號「存貨之會計處理準則」規定處理。

如財務報表附註三所述，太空梭高傳真資訊科技股份有限公司有關員工紅利及董監酬勞之會計處理自民國九十七年一月一日起，依財團法人中華民國會計研究發展基金會(96)基秘字第 052 號函規定處理；有關發行酬勞性員工認股權，其給與日於民國九十七年一月一日以後者，係依財務會計準則公報第三十九號「股份基礎給付之會計處理準則」之規定處理。

太空梭高傳真資訊科技股份有限公司已編製民國九十八年度及民國九十七年度之合併財務報表，並經本會計師分別出具無保留意見及修正式無保留意見之查核報告在案，備供參考。

此 致

太空梭高傳真資訊科技股份有限公司 公鑒

立本台灣聯合會計師事務所

會計師：張書成

會計師：劉克宜

證券主管機關核准簽證文號：(86)台財證(六)第 74537 號
(80)台財證(一)第 51636 號



中 華 民 國 九 十 九 年 三 月 五 日

太空梭高傳科技股份有限公司

中華民國九十八

二月三十一日

單位：新台幣(仟元)

代碼	資產	附註	98年12月31日	%	97年12月31日	附註	98年12月31日	%	97年12月31日	%
11XX	流動資產									
1100	現金及約當現金		\$240,115	10.36	\$205,124	21XX	8.44	2100	\$248,198	10.71
1120	應收票據淨額(減備抵呆帳\$445及\$2,075)	二、四	43,821	1.89	106,667		4.39	2110	30,000	1.29
1140	應收帳款淨額(減備抵呆帳\$20,202及\$22,883)	二、五	462,929	19.98	547,551		2120	35,434	62,614	2.58
1160	其他應收款	二、六	34,904	1.51	18,348	2140	22.52	2140	156,797	6.77
120X	存貨	二、七	144,388	6.23	159,812	2170	0.75	2210	29,080	1.26
1250	預付費用		11,336	0.49	9,491	2260	6.57	2260	71,625	3.09
1260	預付款項		28,149	1.21	25,461	2270	0.39	2270	21,592	0.93
1281	暫付款		199	0.01	719	2281	0.03	2281	54,000	2.33
1286	遞延所得稅資產-流動		41,523	1.79	41,523	2282	1.71	2282	1,181	0.05
1291	受限制資產	二、十八	45,216	1.96	10,028	21XX	0.41	21XX	317	0.02
11XX	小計		1,052,580	45.43	1,124,724		46.26		648,224	27.98
14XX	基金及投資					24XX			148,500	6.41
1480	以成本衡量之金融資產-非流動	二、八	9,950	0.43	9,950	2420	0.41	2420	148,500	6.41
1420	投資					24XX			148,500	6.41
1421	採權益法之長期股權投資	二、九	531,095	22.92	540,866	28XX	22.24	28XX	12,332	0.53
14XX	小計		541,045	23.35	550,816	2810	22.65	2820	250	0.02
15XX	固定資產	二、十				28XX			12,582	0.55
15X1	成本：					2XXX			809,306	34.94
1501	土地		97,275	4.20	97,275		4.00			
1521	房屋及建築		137,827	5.95	137,827	3XXX	5.67	3XXX		
1531	機器設備		134,410	5.80	132,533	31XX	5.45	31XX		
1561	辦公設備		8,652	0.37	8,385	3110	0.34	3110		
1681	其他設備		8,684	0.37	7,963	32XX	0.33	32XX		
15XX	成本及重估增值合計		386,848	16.69	383,983	3220	15.79	3220		
15X9	減：累計折舊		(128,648)	(5.55)	(103,090)	3260	(4.24)	3260		
1599	累計減損-固定資產		(1,142)	(0.05)	(1,142)	3271	(0.05)	3271		
1672	預付設備款		992	0.05	234	33XX	0.02	33XX		
15XX	固定資產淨額		258,050	11.14	279,985	3310	11.52	3310		
17XX	無形資產					3350			104,771	4.52
1770	遞延退休金成本		-	-	112	-	-	-		
17XX	小計				112					
18XX	其他資產					34XX				
1800	出租資產	二	52,869	2.28	236,511	3420	9.73	3430	8,054	0.35
1810	閒置資產	二	409,782	17.69	233,815	3430	9.62	3430	(5,466)	(0.24)
1820	存出保證金		1,347	0.06	3,549	3XXX	0.15	3XXX		
1830	遞延費用		1,293	0.05	1,814		0.07			
18XX	小計		465,291	20.08	475,689		19.57		1,507,660	65.06
1XXX	資產總計		\$2,316,966	100.00	\$2,431,326	100.00	2-3XXX	100.00	\$2,316,966	100.00
	負債及股東權益總計		\$2,316,966	100.00	\$2,431,326	100.00	2-3XXX	100.00	\$2,431,326	100.00

請參閱後附財務報表附註

董事長：羅輝龍



經理人：羅輝龍



會計主管：施佩青



太空梭高傳資訊科技股份有限公司

中華民國九十八年及九十九年一月一日至十二月三十一日

單位:新台幣(仟元)

代碼	項 目	附 註	98 年 度	%	97 年 度	%
4000	營業收入	二				
4110	銷貨收入		\$1,731,641	101.23	\$2,816,946	100.72
4170	銷貨退回		(14,835)	(0.87)	(11,802)	(0.42)
4190	銷貨折讓		(6,135)	(0.36)	(8,446)	(0.30)
4000	營業收入合計		1,710,671	100.00	2,796,698	100.00
5000	營業成本	二、七				
5110	銷貨成本		(1,384,395)	(80.93)	(2,866,886)	(102.51)
5000	營業成本合計		(1,384,395)	(80.93)	(2,866,886)	(102.51)
5910	營業毛利(毛損)		326,276	19.07	(70,188)	(2.51)
6000	營業費用					
6100	推銷費用		(21,452)	(1.25)	(31,794)	(1.14)
6200	管理及總務費用		(178,599)	(10.44)	(202,956)	(7.26)
6300	研究發展費用		(3,700)	(0.22)	(2,524)	(0.08)
6900	營業淨利(淨損)		122,525	7.16	(307,462)	(10.99)
7100	營業外收入及利益					
7110	利息收入		702	0.04	1,160	0.04
7130	處分固定資產利益		493	0.03	59	-
7160	兌換利益		56,804	3.32	61,759	2.21
7210	租金收入		4,254	0.25	8,286	0.30
7250	壞帳轉回利益		4,311	0.25	135	-
7480	什項收入		11,232	0.66	8,413	0.30
7100	營業外收入及利益合計		77,796	4.55	79,812	2.85
7500	營業外費用及損失					
7510	利息費用		(14,229)	(0.83)	(28,737)	(1.03)
7521	採權益法認列之投資損失	二、九	(13,513)	(0.79)	(94,239)	(3.37)
7560	兌換損失		(59,607)	(3.48)	(75,443)	(2.70)
7620	閒置資產折舊及跌價損失		(430)	(0.03)	(430)	(0.02)
7880	什項支出		(7,772)	(0.46)	(85,443)	(3.05)
7500	營業外費用及損失合計		(95,551)	(5.59)	(284,292)	(10.17)
7900	繼續營業單位稅前淨利(淨損)		104,770	6.12	(511,942)	(18.31)
8110	所得稅(費用)利益	二、十八	1	-	-	-
8900	繼續營業單位淨利(淨損)		104,771	6.12	(511,942)	(18.31)
9600	稅後純益(損)		\$104,771	6.12	\$(511,942)	(18.31)
	基本每股盈餘(元):	二、十九	稅 前	稅 後	稅 前	稅 後
9710	繼續營業單位損益		\$0.63	\$0.63	\$(3.13)	\$(3.13)
9750	本期淨利(淨損)		\$0.63	\$0.63	\$(3.13)	\$(3.13)

請參閱後附財務報表附註

董事長:羅輝龍



經理人:羅輝龍



會計主管:施佩青



太空梭高傳公司

中華民國九十八年及九十九年十二月三十一日

截至十二月三十一日止

單位：新台幣(仟元)

摘要	保留盈餘			權益調整			合計
	普通股股本	資本公積	法定盈餘公積	未分配盈餘	換算調整數	未認為退休金成本之淨損失	
民國 97 年 1 月 1 日 餘額	\$1,678,771	\$9,128	\$0	\$145,800	\$3,509	\$0	\$1,837,208
96 年度盈餘指撥及分配：							
法定盈餘公積	-	-	14,580	(14,580)	-	-	-
現金股利	-	-	-	(67,151)	-	-	(67,151)
董監酬勞	-	-	-	(2,624)	-	-	(2,624)
員工現金紅利	-	-	-	(3,931)	-	-	(3,931)
員工股票紅利	3,940	-	-	(3,940)	-	-	-
員工認股權酬勞成本	-	900	-	-	-	-	900
股票股利	50,363	-	-	(50,363)	-	-	-
買入庫藏股票	-	-	-	-	-	(48,651)	(48,651)
註銷庫藏股	(88,390)	39,739	-	-	-	48,651	200,000
現金增資及折溢價／預收股款	200,000	-	-	-	19,671	-	19,671
累積換算調整數	-	-	-	-	-	(1,985)	(1,985)
未認為退休金成本之淨損失	-	-	-	(511,942)	-	-	(511,942)
97 年度本期稅後淨損	-	-	-	\$23,180	\$23,180	\$(1,985)	\$1,421,495
民國 98 年 1 月 1 日 餘額	\$1,844,684	\$49,767	\$14,580	\$(508,731)	\$8,054	\$0	\$1,507,660
97 年度盈餘指撥及分配：							
公積彌補虧損	-	(40,639)	(14,580)	55,219	-	-	-
減資彌補虧損	(453,511)	-	-	453,511	-	-	-
累積換算調整數	-	-	-	-	(15,126)	-	(15,126)
未認為退休金成本之淨損失	-	-	-	-	-	(3,481)	(3,481)
98 年度本期稅後淨利	-	-	-	104,771	-	-	104,771
千元尾差	-	-	-	1	-	-	1
民國 98 年 12 月 31 日 餘額	\$1,391,173	\$9,128	\$0	\$104,771	\$8,054	\$(5,466)	\$1,507,660

請參閱後附財務報表附註



董事長：羅輝龍



經理人：羅輝龍



會計主管：施佩青

太空梭高傳音資訊股份有限公司

中華民國九十八年及九十九年一月一日至十二月三十一日

單位：新台幣(仟元)

項 目	98 年 度	97 年 度
營業活動之現金流量		
本期純益(損)	\$104,771	\$(511,942)
調整項目：		
呆帳損失	-	6,729
備抵呆帳轉收入	(4,311)	(135)
折舊費用	33,532	71,933
攤銷費用	519	1,825
員工認股權酬勞成本	-	900
存貨市價回升利益	(116,500)	-
處分資產利益	(493)	(59)
報廢資產損失	-	21,141
存貨報廢損失	7,004	146,173
存貨跌價損失	-	133,747
依權益法認列投資損益超過當年收到被投資公司現金股利部份	13,513	94,239
應收票據(增加)減少	64,476	200,888
應收帳款(增加)減少	87,303	358,836
其他應收款(增加)減少	(15,982)	(12,505)
存貨(增加)減少	124,920	209,566
預付費用(增加)減少	(1,845)	3,117
預付款項(增加)減少	(2,688)	(19,254)
其他流動資產(增加)減少	520	(583)
催收款(增加)減少	-	(4,203)
應付票據增加(減少)	(27,180)	(451,617)
應付帳款增加(減少)	(87,663)	50,682
應付費用增加(減少)	5,514	3,344
其他應付款項增加(減少)	70,882	(38,799)
預收款項增加(減少)	(19,300)	23,845
其他流動負債增加(減少)	(296)	(488)
應計退休金負債增加(減少)	1,106	1,215
營業活動之淨現金流入(流出)	237,802	288,595
投資活動之現金流量		
受限制資產(增加)減少	(35,186)	21,383
取得採權益法之長期投資價款	(18,868)	(41,070)
出售固定資產價款	566	174
購入固定資產	(4,569)	(10,429)
存出保證金(增加)減少	2,202	(2,756)
遞延費用(增加)減少	-	(1,723)
投資活動之淨現金流入(流出)	(55,855)	(34,421)
融資活動之現金流量		
短期借款增加(減少)	(104,941)	(261,711)
應付短期票券增加(減少)	30,000	-
長期借款增加(減少)	(71,715)	25,614
存入保證金增加(減少)	(300)	(60)
支付董監事酬勞	-	(2,624)
支付員工紅利	-	(3,930)
發放現金股利	-	(67,151)
現金增資	-	200,000
購入庫藏股票	-	(48,650)
融資活動之淨現金流入(流出)	(146,956)	(158,512)
本期現金及約當現金增加(減少)數	34,991	95,662
期初現金及約當現金餘額	205,124	109,462
期末現金及約當現金餘額	\$240,115	\$205,124
現金流量資訊之補充揭露		
本期支付利息	\$15,317	\$28,109
不含資本化利息之本期支付利息	\$15,317	\$28,109
不影響現金流量之投資及融資活動		
一年內到期之長期負債	\$54,000	\$71,715

請參閱後附財務報表附註

董事長：羅輝龍



經理人：羅輝龍



會計主管：施佩青



太空梭高傳真資訊科技股份有限公司
財務報表附註
中華民國九十八年及九十七年十二月三十一日
(除附註特別註明外，單位為新台幣仟元)

一、公司沿革

(一)太空梭高傳真資訊科技股份有限公司(以下簡稱本公司)於民國74年10月依中華民國公司法組成。主要經營之業務為：

- 1.CA01130銅材二次加工業
- 2.CB01010機械設備製造業
- 3.CB01020事務機器製造業
- 4.CC01020電線及電纜製造業
- 5.CC01050資料儲存及處理設備製造業
- 6.CC01060有線通信機械器材製造業
- 7.CC01080電子零組件製造業
- 8.F113020電器批發業
- 9.F113030精密儀器批發業
- 10.F118010資訊軟體批發業
- 11.F119010電子材料批發業
- 12.F213010電器零售業
- 13.F213040精密儀器零售業
- 14.F218010資訊軟體零售業
- 15.F219010電子材料零售業
- 16.F401030製造輸出業
- 17.I301010資訊軟體服務業
- 18.I301030電子資訊供應服務業
- 19.ZZ99999除許可業務外，得經營法令非禁止或限制之業務

(二)本公司民國98年及97年度員工人數分別約45人及49人。

二、重要會計政策之彙總說明

本財務報表係依照證券發行人財務報告編製準則、商業會計法及商業會計處理準則中與財務會計準則相關之規定暨一般公認會計原則編製。重要會計政策彙總說明如下：

(一)會計估計

本公司依照前述準則、法令及原則編製財務報表時，必須使用合理之估計和假設，因估計通常係在不確定情況下作成之判斷，因此可能與將來實際結果有所差異。

(二)資產與負債區分流動與非流動之標準

流動資產包括為交易目的而持有及預期於一年內變現或耗用之資產，資產不屬於流動資產者為非流動資產。流動負債包括為交易目的而發生及須於一年內清償之負債，負債不屬於流動負債者為非流動負債。

(三)現金及約當現金

係指隨時可轉換成定額現金及即將到期(自投資日起三個月內到期)且利率變動對其價值影響甚少之投資。本公司現金流量表係依現金及約當現金之基礎所編製。

(四)金融資產及金融負債

本公司金融資產或金融負債於原始認列時以公平價值衡量。但非以公平價值衡量且公平價值變動認列為損益之金融資產或金融負債，尚應加計取得或發行之交易成本。

依慣例交易購買或出售之金融資產，採交易日會計處理。

以成本衡量之金融資產係指無法可靠衡量公平價值之權益商品投資，包括未上市(櫃)股票及興櫃股票等，以原始認列之成本衡量。若有減損之客觀證據，則認列減損損失，此減損損失不予迴轉。

(五) 應收款項及備抵呆帳

應收款項應按設算利率設算其公平價值，其公平價值與到期值之差額列為「未實現利息收入」，並按利息法分期轉列為利息收入。但一年期以內之應收款項，其公平價值與到期值差異不大且其交易量頻繁者，則不以公平價值評價。

備抵呆帳係依據以前年度實際發生呆帳之經驗，衡量資產負債表日應收票據、應收帳款等各項債權之帳齡情形及其收回可能性，予以評估提列。

(六) 存貨

存貨於取得時以成本為入帳基礎，採永續盤存制。存貨之計算採加權平均法。

民國97年1月1日以前，存貨按成本與市價孰低法評價，比較成本與市價孰低時，係採總額比較法，並以重置成本或淨變現價值為市價。民國97年1月1日起，存貨按成本與淨變現價值孰低評價，比較成本與淨變現價值時除同類別存貨外，係採個別項目為基礎。

存貨若有瑕疵、損壞或陳廢等，致其價值顯著減低者，則以淨變現價值為評價基礎。

(七) 採權益法之長期股權投資

具有重大影響力之長期投資，係採用權益法評價，其投資成本與股權淨值之差額如屬投資成本超過所取得可辨認淨資產公平價值，將超過部分列為商譽，並於每年定期執行減損測試，以前年度攤銷者，不再追溯調整；若所取得可辨認淨資產公平價值超過投資成本，則差額就非流動資產分別將其公平價值等比例減少之，若減少至零仍有差額時，則為負商譽，將該差額列為非常損益。

非按原持股比例認購採權益法評價之被投資公司增發之新股，致使投資比例發生變動，因而使所投資之股權淨值發生增減者，其增減數調整「資本公積」及「長期股權投資」。

與採權益法評價之被投資公司間順流交易所產生之未實現損益，若本公司對被投資公司具有控制能力者，則全數予以銷除，俟實現始認列損益；若本公司對被投資公司不具有控制能力者，則按期末持股比例予以銷除。與採權益法評價之被投資公司間逆流交易所產生之未實現損益，皆按約當持股比例予以銷除。採權益法評價之被投資公司間側流交易所產生之未實現損益，按約當持股比例相乘後之比例銷除；但對各被投資公司均擁有控制能力時，則按對產生損益之被投資公司約當持股比例銷除。遞延之未實現利益俟實現時始予認列。

當國外被投資公司之功能性貨幣為外幣時，其外幣財務報表換算後所產生之兌換差額列為股東權益項下之「累積換算調整數」。

(八) 固定資產及出租資產

固定資產係以取得成本為入帳基礎。為購置(建)固定資產在其達到可使用狀態前所負擔之利息支出予以資本化，列為有關資產之成本。

以營業租賃方式出租予他人之固定資產列為出租資產。閒置未使用之固定資產，列為其他資產，以帳面價值與淨變現價值孰低為評價基礎，其相關之折舊費用列為營業外費用及損失。

重大之改良、添置及更新等足以延長資產使用年數或增加資產價值之支出，則以資本支出處理；一般修理及維護支出，則以當年度費用處理。

固定資產報廢或出售時，其成本及截至報廢或出售時之累計折舊均自帳上轉銷。如有出售資產損益，則列為當年度營業外收入或費用。

折舊按估計經濟耐用年限及殘值採平均法提列，到期已折足而尚在使用之固定資產，仍繼續提列折舊。主要資產耐用年數除房屋及建築為5~50年外，其餘固定資產為2~8年。

(九)遞延費用

以取得成本入帳基礎，並按其估計效益年限採直線法攤提，攤銷年限如下：

認證費：按5年平均攤銷。

電腦軟體：按3年平均攤銷。

其他遞延費用：按3~15年平均攤銷。

(十)退休金

1.確定給付退休辦法

本公司訂有職工退休辦法，涵蓋所有正式任用員工。於員工提供服務期間，按精算結果認列退休金費用。並依勞動基準法之規定，按月提撥勞工退休準備金，專戶儲存於台灣銀行退休基金專戶。

本公司以每年12月31日為衡量日完成員工退休金負債之精算，其累積給付義務超過退休基金資產公平價值部份，於資產負債表認列最低退休金負債。並依精算結果認列淨退休金成本。

2.確定提撥退休辦法

自民國94年7月1日起配合勞工退休金條例(以下簡稱「新制」)之實施，原適用確定給付退休辦法之員工如經選擇適用新制後之服務年資或新制施行後到職之員工其服務年資改採確定提撥制，其退休金之給付由本公司按月以每月工資百分之六提撥退休金，儲存於勞工退休金個人專戶，並將每期應提撥數認列為當期費用。

(十一)員工認股權

發行酬勞性員工認股權，其給與日於民國97年1月1日（含）以後者，係依照財務會計準則公報第三十九號「股份基礎給付之會計處理準則」處理。按預期既得認股權之最佳估計數量及給與日公平價值計算之認股權價值，於既得期間認列為當期費用，並依採權益交割或採現金交割分別調整資本公積—員工認股權或調整負債。

後續資訊顯示預期既得之認股權數量與估計不同時，則修正原估計數。

(十二) 員工分紅及董監酬勞

本公司自民國97年1月1日起，採用財團法人中華民國會計研究發展基金會(96)基秘字第052號函，將員工分紅及董監酬勞視為費用，而非盈餘之分配。

本公司於員工提供勞務之會計期間依過去經驗就員工分紅可能發放之金額為最適估計，並認列為費用。於期後期間之董事會決議之發放金額有重大變動時，該變動應調整當年度(原認列員工分紅費用之年度)之費用。至次年度股東會決議日時，若金額仍有變動，則依會計估計變動處理，列為次年度損益。

(十三) 庫藏股票

本公司依財務會計準則公報第三十號「庫藏股票會計處理準則」之規定，對於公司收回已發行股票作為庫藏股票時採成本法處理。本公司買回之庫藏股票成本在資產負債表作為股東權益減項，而庫藏股票交易之價差列為股東權益項下。註銷庫藏股票時，貸記「庫藏股票」，並按股權比例借記「股本」與「資本公積—股票發行溢價」。

(十四) 資產減損

本公司係依財務會計準則公報第三十五號「資產減損之會計處理準則」之規定辦理資產減損之認列及迴轉。當個別資產或現金產生單位之帳面價值超過其可回收金額之部分認列減損損失。

資產(商譽除外)自前次減損損失認列日後，有證據顯示資產(商譽除外)於以前期間所認列之減損損失，可能已不存在或減少時，應即估計該資產之可回收金額並將增加可回收金額列為減損損失之迴轉；但資產帳面價值應增加至可回收金額，惟不得超過資產在未認列減損損失之情況下，減除應提列折舊或攤銷後之帳面價值。

(十五) 外幣交易及外幣財務報表換算

本公司以新台幣記帳。非衍生性商品之外幣交易依交易日之即期匯率入帳；資產負債表日之外幣貨幣性資產或負債，依當日之即期匯率換算，產生之兌換差額列為當期損益。外幣非貨幣性資產或負債按交易日之歷史匯率衡量；但以公平價值衡量之外幣非貨幣性資產或負債，則按資產負債表日即期匯率換算，如屬公平價值變動認列為當期損益者，兌換差額亦認列為當期損益；如屬公平價值變動認列為股東權益調整項目者，兌換差額亦認列為股東權益調整項目。

對國外營運機構之長期股權投資，採權益法評價者，其國外營運機構之財務報表，若非以功能性貨幣表達，則先將該外幣財務報表以功能性貨幣再衡量，再衡量所產生之換算差額，列入當期之兌換損益；另因外幣財務報表換算為本國貨幣財務報表所產生之換算差額，及對國外營運機構具有長期投資性質之外幣墊款所產生之兌換差額，均列入股東權益之調整項目「累積換算調整數」。

(十六) 所得稅

所得稅之會計處理採跨期間與同期間之所得稅分攤，並認列遞延所得稅資產或負債，再評估其遞延所得稅資產之可實現性，認列其備抵評價金額。遞延所得稅資產或負債依據其所屬資產負債科目性質或預期實現期間長短劃分流動或非流動項目。以前年度高、低估之所得稅，列為當年度所得稅費用之調整項目。未分配盈餘依所得稅法加徵10%之所得稅，於股東會決議分配盈餘後列為當期之所得稅費用。

所得稅抵減之會計處理，依財務會計準則公報第十二號「所得稅抵減之會計處理準則」之規定處理，因購置設備或技術、研究發展、人才培訓及股權投資等所產生之所得稅抵減採當期認列法處理。

最低稅負制於民國95年度生效，本公司於計算所得稅時除一般所得稅額外，並予估算基本稅額。如一般稅額低於基本稅額時，將差額估列入帳，列入當年度所得稅費用之調整項目。

(十七) 收入及費用認列方法

銷售商品收入於商品交付且顯著風險及報酬移轉時認列；勞務收入以資產負債表日勞務提供之完成程度認列收入；費用則依權責發生制於交易事項實際發生時認列為當期費用。

(十八) 每股盈餘

本公司之基本每股盈餘係以本期純益除以加權平均流通在外股數計算之；稀釋每股盈餘則另考量具稀釋作用之潛在普通股轉換為普通股之影響，惟具反稀釋作用之潛在普通股並不列入計算。

三、會計變動之理由及其影響

- (一)本公司自民國97年1月1日起，提前採用新修訂之財務會計準則公報第十號「存貨之會計處理準則」。此項會計變動，使民國97年度繼續營業單位淨利減少47,788仟元。
- (二)本公司發行酬勞性員工認股權，其給與日於民國97年1月1日(含)以後者，採用新發布之財務會計準則公報第三十九號「股份基礎給付之會計處理準則」處理員工認股權。此項會計變動，使民國97年度繼續營業單位淨利減少900仟元，稅後淨利減少900仟元，對稅後基本每股盈餘並無重大影響。
- (三)本公司自民國97年1月1日起，採用財團法人中華民國會計研究發展基金會(96)基秘字第052號函規定，將員工分紅及董監酬勞視為費用而非盈餘之分配。此項會計變動，使民國97年度繼續營業單位淨利減少1,052仟元，稅後淨利減少1,052仟元，對稅後基本每股盈餘並無重大影響。

四、現金及約當現金

	98年12月31日	97年12月31日
庫存現金	\$285	\$194
銀行存款	239,830	204,930
合 計	\$240,115	\$205,124

五、應收票據

	98年12月31日	97年12月31日
應收票據	\$44,266	\$108,742
備抵呆帳	(445)	(2,075)
合 計	\$43,821	\$106,667

截至民國98年及97年12月31日止，部份應收票據已作為金融機構貸款之擔保品，請詳附註廿一「質押之資產」之說明。

六、應收帳款

	98年12月31日	97年12月31日
應收帳款	\$483,131	\$570,434
備抵呆帳	(20,202)	(22,883)
合 計	\$462,929	\$547,551

七、存貨

	98年12月31日	97年12月31日
商品存貨	\$341	\$1,771
原料	183,725	315,030
在途原物料	846	35
備抵存貨跌價及呆滯損失	(40,524)	(157,024)
合 計	\$144,388	\$159,812

原料係包括本公司銅線產品之委外加工品等相關原料。

與存貨相關之銷貨成本金額如下：

	98年 度	97年 度
出售存貨成本	\$1,493,891	\$2,586,966
存貨跌價回升利益	(116,500)	-
存貨跌價及呆滯損失	-	133,747
存貨報廢損失	7,004	146,173
合 計	\$1,384,395	\$2,866,886

八、以成本衡量之金融資產-非流動

被投資公司名稱	98年12月31日		97年12月31日	
	金額	%	金額	%
LIGHTEL TECHNOLOGIES,INC.(特別股)	\$34,600	6.34	\$34,600	6.34
減：累計減損	(24,650)		(24,650)	
合計	\$9,950		\$9,950	

(一)本公司所持有之上述股票投資，因價值已減損，故按估計未來現金流量評估認列減損損失。

(二)其他相關資訊，請詳附註廿七附表。

九、採權益法之長期股權投資

(一)長期股權投資明細：

被投資公司名稱	98年12月31日		97年12月31日	
	金額	%	金額	%
採權益法之長期投資：				
新加坡太空梭電線有限公司	\$414,261	100	\$429,217	100
SPACE SHUTTLE HI-TECH CO.,LTD.	115,700	100	110,467	100
S.SHI-TECH有限會社	1,134	100	1,182	100
採權益法之長期股權投資小計	531,095		540,866	
合計	\$531,095		\$540,866	

(二)對採權益法評價之長期股權投資，除S.SHI-TECH有限會社因該公司未具重大性，故以該公司自結報表認列投資損益金額外，餘係依各該被投資公司同期間經會計師查核之財務報表認列投資損益。本公司民國98年度及97年度長期股權投資認列投資(損)益情形如下：

被投資公司名稱	98年度	97年度
新加坡太空梭電線有限公司	\$(3,988)	\$(92,208)
SPACE SHUTTLE HI-TECH CO.,LTD.	(9,526)	(2,042)
S.SHI-TECH有限會社	1	11
合計	\$(13,513)	\$(94,239)

(三)本公司於民國97年11月經經濟部投資審議委員會核准，由原先轉投資太極有限公司（薩摩亞）再透過SPACE SHUTTLE HI-TECH CO.,LTD.轉投資蘇州太空梭電腦線材有限公司之投資架構，修改為直接投資SPACE SHUTTLE HI-TECH CO.,LTD.，請詳附註廿七之（三）說明。

(四)對採權益法評價之長期股權投資，因直接或間接持有表決權之股份均超過50%，具有控制能力，依財務會計準則公報第七號之規定，另行編製母子公司之合併財務報告。

(五)其他相關資訊，請詳附註廿七之附表。

十、固定資產

	98年12月31日	97年12月31日
累計折舊-房屋及建築	\$35,317	\$32,019
累計折舊-機器設備	84,653	65,264
累計折舊-辦公設備	5,749	4,193
累計折舊-其他設備	2,929	1,614
合 計	\$128,648	\$103,090

(一)截至民國98年及97年12月31日止，部份固定資產已作為本公司借款之擔保品，請詳附註廿一「質押之資產」之說明。

十一、短期借款

	98年12月31日	97年12月31日
購料借款	\$178,198	\$143,139
信用借款	70,000	210,000
合 計	\$248,198	\$353,139
利 率 區 間	1.27%~1.86%	2.73%~6.71%

本公司提供部份資產作為上述短期借款之擔保品，明細請詳附註廿一「質押之資產」之說明。

十二、應付短期票券

保證機構	98年12月31日	97年12月31日
大眾銀行	\$30,000	\$-
利率區間	1.79%	-

十三、長期借款

債權人	還款期間及方式	98年12月31日	97年12月31日
彰化銀行	契約期限自97年7月15日至102年7月15日止，自97.10.15起按季共分二十期攤還。	\$90,000	\$114,000
彰化銀行	契約期限自97年8月5日至102年8月5日止，自97.11.05起按季共分二十期攤還。	112,500	142,500
合作金庫	契約期限自93年9月9日至98年9月9日止，自93.09.30起按季共分二十期攤還，已於98年度全數提前清償完畢。	-	17,715
減：一年或一營業週期到期長期負債		(54,000)	(71,715)
合 計		\$148,500	\$202,500
利 率 區 間		2.98%	3.46%~4.13%

本公司提供部份資產作為上述長期借款之擔保品，明細請詳附註廿一「質押之資產」之說明。

十四、股 本

- (一)截至民國98年12月31日止，本公司實收資本總額為1,391,173仟元，分為139,117仟股，每股面額10元，均為普通股。
- (二)本公司於民國98年6月16日股東常會決議通過辦理減資彌補虧損金額計453,511仟元，減少股數計45,351仟股，減資後本公司實收資本額1,391,173仟元，是項減資案業經行政院金融監督管理委員會於民國98年7月7日通過在案，並經董事會決議訂定減資基準日為民國98年7月17日，是項減資案業於民國98年8月5日完成變更登記。
- (三)本公司於民國97年10月27日經董事會決議買回庫藏股8,839仟股，是項買回庫藏股案業經行政院金融監督管理委員會於民國97年12月17日通過在案，另本公司於民國97年12月25日經董事會決議註銷庫藏股申請減資8,839仟股，共計減資88,390仟元，並以民國97年12月25日為減資基準日，是項減資案業於民國98年1月19日完成變更登記。
- (四)本公司於民國97年5月16日經股東常會決議辦理員工紅利轉增資3,940仟元及股東紅利轉增資50,363仟元，分別發行新股394仟股及5,036仟股，增資後實收資本額為1,733,074仟元，並以民國97年6月22日為增資基準日，是項增資案業於民國97年7月21日完成變更登記。
- (五)本公司於民國97年4月1日經董事會決議通過辦理現金增資200,000仟元，每股面額及發行價格為新台幣10元，共計發行20,000仟股，增資後本公司實收資本額為1,933,074仟元，並以民國97年7月10日為現金增資之認股基準日，是項增資案業於民國97年8月7日完成變更登記。
- (六)本公司於民國95年6月14日股東常會決議通過私募方式辦理額度不超過80,000仟股，金額不超過800,000仟元之普通股現金增資或同等金額之國內外可轉換公司債案，以增加營運資金及支應償還銀行借款並節省利息支出，私募價格經民國95年11月17日董事會決議訂為每股5元，發行28,000仟股，私募總金額為140,000仟元，經增減資後，截至民國98年12月31日止之剩餘股數為14,908仟股。

(七)本公司於民國94年11月30日股東臨時會決議通過私募方式辦理額度不超過65,000仟股，金額不超過650,000仟元之普通股現金增資案，以增加營運資金，及支應本公司償還銀行借款並節省利息支出，私募價格分別經民國94年11月30日及95年3月11日董事會決議訂為每股2.75元及每股3.3元，分別發行29,091仟股及35,000仟股，私募總金額為195,500仟元，經增減資後，截至民國98年12月31日止之剩餘股數分別為8,252仟股及12,293仟股。

(八)本公司於民國94年6月20日股東常會通過私募方式辦理額度不超過100,000仟股，金額不超過1,000,000仟元之普通股現金增資案，以改善財務結構，私募價格經民國94年9月29日董事會決議訂為每股2.54元，私募總金額為254,000仟元，增加普通股計100,000仟股，經增減資後剩餘股數為37,616仟股，此部份私募股票於民國97年度已交付滿三年，於民國97年12月15日依證交法相關規定向主管機關申請股票上市交易，並經行政院金融監督管理委員會於民國97年12月24日通過在案。

(九)本公司私募普通股除依證交法之規定外，原則上三年內不得自由轉讓，本公司於交付滿三年後，擬依證交法相關規定向主管機關申請股票上市交易。除以上規定外，本次私募之普通股權利義務，與本公司已發行普通股相同。

十五、資本公積

(一)依公司法規定，資本公積僅供彌補虧損，不得用以分配現金股利，但公司無虧損者得以發行股票溢價及受領贈與所得所產生之資本公積撥充資本。另依證期局規定，每年撥充資本公積之合計金額不得超過實收資本額百分之十。其中以發行股票溢價轉入之資本公積撥充資本者，應俟產生該次資本公積經主管機關核准登記後之次一年度，始得將該次轉入之資本公積撥充資本。

(二)民國98年及97年12月31日資本公積內容如下：

	98年12月31日	97年12月31日
資本公積-庫藏股票交易	\$-	\$39,739
資本公積-長期投資	9,128	9,128
資本公積-員工認股權	-	900
合計	\$9,128	\$49,767

十六、保留盈餘

(一)法定盈餘公積

依公司法規定，公司應就稅後純益提撥百分之十為法定盈餘公積，直至與實收資本總額相等為止。法定盈餘公積依法僅供彌補虧損之用，不得用以分配現金股利，但當該項公積已達實收資本百分之五十時，得以股東會議決議於不超過其半數範圍內將其轉撥資本。

(二)盈餘分配

1.本公司章程第20條規定，年度盈餘分派順序及限制如下：

- (1)提繳所得稅。
- (2)彌補以往年度虧損。
- (3)提百分之十法定盈餘公積。
- (4)按法令規定提列特別盈餘公積。
- (5)如尚有盈餘依下列比例分派之：
 - a.董事、監察人酬勞百分之五(含)以下。
 - b.員工紅利百分之五(含)至百分之十(含)。
 - c.餘額為股東紅利。

2.(1)本公司民國98年度員工紅利及董監酬勞估列金額分別為5,679仟元及1,893仟元，係依民國97年度盈餘分配為基礎，分別按民國98年度可供分配盈餘之6%及2%計算。嗣後若董事會決議之發放金額有重大變動時，應調整當年度費用；次年度股東會決議之發放金額仍有變動時，則於股東會決議年度調整入帳。如股東會決議採股票發放員工紅利，股票紅利股數以決議分紅之金額除以股票公平價值決定，股票公平價值係以股東會決議日前一日之收盤價，並考量除權除息之影響為計算基礎。

(2)本公司民國98年度盈餘分配議案，截至會計師查核報告書出具日止，尚未經董事會通過，有關董事會通過擬議及股東會決議盈餘分派情形，請至台灣證券交易所之「公開資訊觀測站」查詢。

(3)本公司於民國98年6月16日股東會之決議，民國97年度並未發放員工紅利及董監酬勞。

(4)本公司民國96年度盈餘實際配發員工紅利及董監事酬勞之有關資訊如下：

	96年 度			
	股東會決議 實際配發數	原董事會通過 擬議配發數	差異數	差異 原因
一、配發情形：				
1.員工現金紅利	\$3,931	\$3,931	\$-	
2.員工股票紅利	-	-	-	
(1)仟股數	394	394	-	
(2)金額	3,940	3,940	-	
(3)占當年底流通在外股數之比例	-	-	-	
3.董監事酬勞	2,624	2,624	-	
二、每股盈餘相關資訊：				
1.原每股盈餘(元)	0.67	0.67	-	
2.設算每股盈餘(元)(註)	0.62	0.62	-	

註：設算每股盈餘=(稅後純益-員工紅利-董監酬勞)/當年度加權平均流通在外股數。

十七、本期發生之用人、折舊、折耗及攤銷費用依其功能別彙總如下：

功能別 性質別	98年 度			97年 度		
	屬於營業 成本者	屬於營業 費用者	合 計	屬於營業 成本者	屬於營業 費用者	合 計
用人費用						
薪資費用	\$1,258	\$45,113	\$46,371	\$1,771	\$42,680	\$44,451
勞健保費用	86	2,482	2,568	80	2,526	2,606
退休金費用	93	2,813	2,906	108	10,157	10,265
其他用人費用	39	2,297	2,336	72	3,094	3,166
折舊費用(註)	19,675	6,363	26,038	56,304	8,022	64,326
攤銷費用	277	242	519	1,619	206	1,825

註：與現金流量表差異數民國98年度及97年度分別為7,494仟元及7,607仟元係帳列閒置資產折舊及跌價損失、什項支出。

十八、所得稅費用

(一)本公司所得稅費用(利益)包括下列項目

	98年 度	97年 度
當期所得稅費用	\$-	\$-
以前年度所得稅(高)低估數	(1)	-
合 計	<u>\$ (1)</u>	<u>\$-</u>

自民國99年度起營利事業所得稅稅率由百分之二十五調降為百分之二十，本公司依修正後所得稅稅率重新計算遞延所得稅資產或負債，並將差異數列為當期所得稅費用。

(二)1.民國98年及97年12月31日之遞延所得稅負債與資產：

	98年12月31日	97年12月31日
遞延所得稅負債總額	\$15	\$169
遞延所得稅資產總額	\$258,277	\$353,317
遞延所得稅資產之備抵評價金額	\$216,739	\$311,625

2.產生遞延所得稅負債或資產之暫時性差異：

	98年12月31日	97年12月31日
投資損(益)之認列所產生之可減除(應課稅)暫時性差異	\$96,134	\$82,621
未實現兌換損益之認列所產生之可減除(應課稅)暫時性差異	\$2,205	\$(601)
呆帳損失之認列所產生之可減除暫時性差異	\$112,799	\$115,592
退休金費用之認列所產生之可減除暫時性差異	\$6,407	\$5,300
存貨跌價損失之認列所產生之可減除暫時性差異	\$46,538	\$163,038
未實現銷貨毛利之認列所產生之可減除暫時性差異	\$1,274	\$1,505
進貨合約損失之認列所產生之可減除暫時性差異	\$-	\$56,431
虧損扣抵遞延以後年度所產生之可減除暫時性差異	\$1,025,957	\$988,707

3.遞延所得稅資產－流動

	98年12月31日	97年12月31日
遞延所得稅資產－流動	\$44,308	\$98,765
備抵評價－遞延所得稅資產－流動	(2,785)	(57,092)
遞延所得稅負債－流動	-	(150)
遞延所得稅資產－流動小計	41,523	41,523
合計	\$41,523	\$41,523

4.遞延所得稅資產－非流動

	98年12月31日	97年12月31日
遞延所得稅資產－非流動	\$213,969	\$254,552
備抵評價－遞延所得稅資產－非流動	(213,954)	(254,533)
遞延所得稅負債－非流動	(15)	(19)
遞延所得稅資產－非流動小計	-	-
合計	\$-	\$-

5.繼續營業部門民國98年及97年度之所得稅費用與當期應付所得稅費用調節如下：

	98年 度	97年 度
繼續營業部門之應付所得稅	\$-	\$-
投資損益之認列所產生之遞延所得稅費用(利益)	(3,378)	(23,560)
未實現兌換損益之認列所產生之遞延所得稅費用(利益)	(701)	628
呆帳費用之認列所產生之遞延所得稅費用(利益)	698	3,037
存貨(跌價損失)回升利益之認列所產生之遞延所得稅費用(利益)	29,125	(29,993)
其他損益之認列所產生之遞延所得稅費用(利益)	13,888	(14,354)
虧損扣抵之認列所產生之遞延所得稅費用(利益)	(9,312)	(1,019)
備抵評價之認列所產生之遞延所得稅費用(利益)	(30,320)	65,261
以往年度所得稅費用(高)低估	(1)	-
合計	\$(1)	\$-

(三)兩稅合一相關資訊

	98年12月31日	97年12月31日
1.可扣抵稅額帳戶餘額	\$614	\$797
2.盈餘分配之稅額扣抵比率	0.59%	-

本公司民國98年度尚未有實際稅額扣抵比率，故揭露預計數；民國97年度為虧損狀況，故無盈餘分配之稅額扣抵比率。

3.未分配盈餘相關資訊

	98年12月31日	97年12月31日
86年度以前	\$-	\$-
87年度以後	104,771	(508,731)
合計	\$104,771	\$(508,731)

(四)依所得稅法規定，本公司前十年度虧損可抵減金額列示如下：

發生年度	可抵減金額	已抵減金額	本期抵減金額	尚未抵減金額	最後可抵減年度
92	\$271,980	\$74,871	\$-	\$197,109	102
94	476,893	-	-	476,893	104
96	107,118	-	-	107,118	106
97	207,952	-	-	207,952	107
98	36,885	-	-	36,885	108
	\$1,100,828	\$74,871	\$-	\$1,025,957	

所得稅法第39條條文於民國98年1月6日修正，將營利事業虧損扣抵年限由5年延長為10年，本公司業已依此修正條文重新計算遞延所得稅資產。

(五)本公司之營利事業所得稅申報案，業經稽徵機關核定至民國97年度，惟民國95年度經稅捐機關調整其他費用及其他損失，影響營利事業所得稅之課稅所得計199,568仟元，本公司不服該項調整，並依法提起行政訴訟程序，本案現由主管機關審理中。

十九、每股盈餘(虧損)

	98年 度				
	金額(分子)		股數(分母) (仟股)	每股盈餘	
	稅 前	稅 後		稅 前	稅 後
本期(損)益	\$104,770	\$104,771	-		
基本每股盈餘					
屬於普通股股東之本期(損)益	\$104,770	\$104,771	165,572	\$0.63	\$0.63

	97年 度				
	金額(分子)		股數(分母) (仟股)	每股盈餘	
	稅 前	稅 後		稅 前	稅 後
本期(損)益	\$(511,942)	\$(511,942)			
基本每股盈餘					
屬於普通股股東之本期(損)益	(511,942)	(511,942)	163,538	(3.13)	(3.13)

本公司民國98年及97年度之員工分紅係屬潛在普通股，惟經測試均無稀釋作用，故不予計算完全稀釋每股盈餘。

追溯調整後加權平均流通在外股數計算如下：

	98年 度	97年 度
期初股數	184,468	167,877
97年員工紅利轉增資	-	394
97年股東紅利轉增資	-	5,036
97年7月10日現金增資	-	10,000
97年度買回庫藏股	-	(1,105)
98年7月17日減資	(18,896)	(18,664)
合 計	165,572	163,538

有關增、減資請詳附註十四「股本」之說明。

二十、關係人交易

(一)關係人之名稱及關係

<u>關係人名稱</u>	<u>與本公司之關係</u>
SPACE SHUTTLE HI-TECH CO.,LTD.	本公司之子公司
香港太空梭電線有限公司	係子公司之被投資公司
蘇州太空梭電腦線材有限公司	係子公司之被投資公司
東莞中鉅資訊光電有限公司	係孫公司之被投資公司

(二)與關係人間之重大交易事項

1.銷 貨

	98年 度		97年 度	
	金 額	百分比	金 額	百分比
蘇州太空梭	\$1,488	0.09	\$13,167	0.47

上開銷貨係按一般銷售條件(市場行情價格)辦理,收款期間約為3-6個月,若因其他因素致收款期間較長,超過正常授信期間者,其應收帳款則依(93)基秘字第167號函規定轉列至其他應收款。

2.應收帳款

	98年12月31日		97年12月31日	
	金 額	百分比	金 額	百分比
蘇州太空梭	\$97	0.02	\$4,090	0.72

3.其他應收款

	98年12月31日		97年12月31日	
	金 額	百分比	金 額	百分比
蘇州太空梭	\$1,686	4.83	\$-	-
香港太空梭	-	-	17,062	92.99
	\$1,686	4.83	\$17,062	92.99

4. 其他應付款

	98年12月31日		97年12月31日	
	金額	百分比	金額	百分比
香港太空梭	\$70,497	98.42	\$-	-

5. 其他費用

	98年 度		97年 度	
	金額	百分比	金額	百分比
香港太空梭-加工費	\$331,813	100	\$456,927	100
香港太空梭-管理費	108,289	100	124,962	100
合 計	\$440,102		\$581,889	

6. 其他收入

	98年 度		97年 度	
	金額	百分比	金額	百分比
東莞中鉅	\$2,945	18.95	\$2,974	34.79
蘇州太空梭	2,234	14.37	-	-
合 計	\$5,179	33.32	\$2,974	34.79

7. 資金融通情形

	98年度			
	最高金額	期末餘額	利率區間	利息總額
SPACE SHUTTLE HI-TECH CO.,LTD.	\$31,990	\$31,990	2.76%	\$-

8. 董事、監察人及管理階層薪酬資訊

民國98年度及97年度分配予董事、監察人及管理階層之薪資總額分別為14,841仟元及9,666仟元。民國98年度薪酬總額包含預計於民國99年度發放之董監酬勞及員工紅利，實際金額尚待民國99年度股東會決議之。另民國97年度之薪酬總額包含於民國98年度股東會決議之盈餘分配案中所分配董監酬勞及員工紅利，其他相關詳細資訊請參閱股東會年報內容。

9. 其他相關資訊請詳附註廿七附表五。

廿一、質押之資產

	98年12月31日	97年12月31日
定期存款-流動	\$26,049	\$-
備償戶存款	19,167	10,029
應收票據	30,008	76,426
固定資產	195,314	197,874
出租資產	51,686	230,444
閒置資產	377,398	204,262
合 計	<u>\$699,622</u>	<u>\$719,035</u>

(一)質押之資產係提供作為金融機構貸款之擔保品。

(二)質押之資產係以帳面淨額表達。

廿二、重大承諾事項及或有事項

(一)截至民國98年及97年12月31日止，本公司向金融機構借款而開立之保證票分別為150,000仟元及167,715仟元。

(二)截至民國98年及97年12月31日止，本公司向金融機構申請開立信用狀，已開立未使用之餘額分別為2,537仟元及1,420仟元。

廿三、重大之災害損失：無

廿四、重大期後事項：無

廿五、其他重大事項：無

廿六、其他

(一)員工退休金相關資訊

- 1.自民國94年7月1日起，本公司依「勞工退休金條例」訂定之員工退休辦法，係屬確定提撥退休辦法。依員工每月薪資6%提撥退休金至勞工保險局之個人專戶。民國98年及97年度認列之退休金成本分別為1,370仟元及1,479仟元。
- 2.本公司依「勞動基準法」訂定之員工退休辦法，係屬確定給付退休辦法，適用於民國94年7月1日實施「勞工退休金條例」前所有正式員工之服務年資，以及於實施「勞工退休金條例」後選擇繼續適用勞動基準法員工之後續服務年資。依該辦法之規定，員工退休金係按退休時一個月平均薪資計算。本公司依員工每月薪資2%提撥員工退休金基金，交由勞工退休準備金監督委員會，以該委員會名義存入台灣銀行之專戶。截至民國98年及97年12月31日止提列金融機構之退休準備金專戶餘額分別為13,848仟元及13,297仟元。
- 3.本公司依據財務會計準則公報第十八號之規定，揭露精算專家評估報告中有關員工退休金資訊如下：

(1)淨退休金成本

	98年 度	97年 度
1)服務成本	\$758	\$992
2)利息成本	670	525
3)退休基金資產實際報酬	(90)	(620)
4)退休基金資產(損)益	(235)	209
5)退休基金資產預期報酬=3)+4)	(325)	(411)
6)攤銷數	112	576
7)縮減或清償損益	-	-
8)未認列退休金損(益)攤銷數	355	-
9)淨退休金成本=1)+2)+5)+6)+7)+8)	\$1,570	\$1,682

(2)退休基金提撥狀況與資產負債表列報數額調節表

	98年12月31日	97年12月31日
給付義務:		
既得給付義務	\$(10,884)	\$(10,127)
非既得給付義務	(15,377)	(11,106)
累積給付義務	(26,261)	(21,233)
未來薪資增加之影響數	(5,107)	(4,888)
預計給付義務	(31,368)	(26,121)
退休基金資產公平價值	13,890	13,336
提撥狀況	(17,478)	(12,785)
未認列過渡性淨給付義務(淨資產)	-	112
未認列前期服務成本	-	-
未認列退休金損(益)	10,573	6,873
補列之應計退休金負債	(5,466)	(2,097)
期末(應計退休金負債)/預付退休金	\$(12,371)	\$(7,897)
既得給付	\$(13,478)	\$(13,133)

(3)精算假設

	98年 度	97年 度
折 現 率	2.00%	2.75%
薪資預期增加率	2.00%	2.25%
長期報酬率	2.00%	2.75%

(二)金融商品相關資訊

1.投資衍生性金融商品相關資訊：無

2.非衍生性金融商品相關資訊：

本公司民國98年及97年12月31日非衍生性金融商品在資產負債表之帳面價值與估計公平價值相同。

本公司估計金融商品公平價值所使用之方法及假設如下：

- (1)短期金融商品以其在資產負債表上之帳面價值估計其公平價值，因為此類商品到期日甚近，其帳面價值應屬估計公平價值之合理基礎。此方法應用於現金及約當現金、應收款項、質押定存單、應付款項、應付費用及其他應付款。
- (2)公平價值變動列入損益之金融商品及備供出售金融資產如有活絡市場公開報價時，則以此市場價格為公平價值。若無市場價格可供參考時，則採用評價方法估計。本公司採用評價方法所使用之估計及假設，與市場參與者於金融商品訂價時用以作為估計及假設之資訊一致，該資訊為本公司可取得者。衍生性金融商品係以個別遠期外匯合約及外匯選擇權合約銀行報價之每日結算價格，分別計算個別合約之公平價值。
- (3)存出保證金：因屬租賃保證金性質，故以其帳面價值估計公平價值。

3.財務風險控制及避險策略

本公司採用全面風險管理與控制系統，以辨認本公司所有風險(包含市場風險、信用風險、流動性風險及現金流量風險)，使本公司之管理階層能有效從事控制並衡量市場風險、信用風險、流動性風險及現金流量風險。本公司市場風險管理目標，係適當考慮經濟環境、競爭狀況及市場價值風險之影響下，達到最佳化之風險部位、維持適當流動性部位及集中管理所有市場風險。

4.重大財務風險資訊

a.市場風險

- (1)匯率市場：本公司主要之進銷貨係以美元為計價單位，其公平價值將隨市場匯率波動而改變。惟本公司之外幣資產及負債，其部位及收付期間大約相當，故可大致相互抵銷。若有短期性部位缺口，則從事遠期外匯交易以規避可能之風險，故整體而言，預期不致產生重大之匯率市場風險。
- (2)資產市場：本公司從事之以成本衡量之金融資產投資，會受資產市場價格變動之影響。惟本公司預期不致發生重大之資產市場風險。

b.信用風險

- (1)應收債務：本公司應收款項之債務人，大部分為信用極好之國際知名公司，且本公司定期評估備抵呆帳之適足性，故應無重大之信用風險。
- (2)資產交易：本公司從事之備供出售及以成本衡量之金融資產投資，雖有發生信用風險之可能性，惟因本公司均定期執行減損測試，且投資時業已評估交易相對人之信用狀況，故預期不致產生重大信用風險。

c.流動性風險

- (1)應收債權：本公司應收款項之主要債務人，均為信用良好之國際知名公司，且各應收款項均屬一年內到期者，收款情形並無異常，經評估並無重大之流動性風險。
- (2)金融資產：本公司之以成本衡量之金融資產，因無活絡市場，故流動性風險較高，惟因持股比例不高且非屬重大性投資，故預期不致產生重大之流動性風險。
- (3)資金調度：本公司之營業狀況良好，亦將依各項營運資金需求及支用計劃安排各項融資理財活動，預期不致發生因無法籌措資金以履行合約義務之資金調度之流動性風險。

d.利率變動之現金流量風險

- (1)銀行借款：本公司借入之款項，係屬浮動利率之金融商品，故市場利率變動將使債務類金融商品之有效利率隨之變動，而使其未來現金流量產生波動。
- (2)金融資產：本公司投資以成本衡量之金融資產，均非屬利率型商品，因此無利率變動之現金流量風險。

(三)重大合約

- 1.本公司與興揚實業有限公司簽訂採購合約書，訂購鍍錫銅線及裸銅線。雙方協議每月至少訂購160噸，銅價以前月LME官方A級電解銅板現貨美元價格的平均價+加工費每噸美金285元計算。合約期間自民國98年1月1日至12月31日止。合約期間雙方均不得藉任何理由提前解約，否則應對另一方負一切損失賠償責任。
- 2.本公司與台一江銅(廣州)有限公司簽訂購銷合同，訂購裸銅線。雙方協議每月至少訂購70噸，價格以前月LME官方A級電解銅板現貨美元價格的平均價+加工費每噸美金285元或點價單成交價格+加工費每噸美金285元計算。合約期間自民國98年4月1日至12月31日止。合約期間若有一方違約，則須賠償對方損失。
- 3.截至民國98年12月31日止，本公司依合約規定約計有542噸銅線尚未購入，惟並未產生進貨合約損失。

(四)財務報表表達

民國97年度之財務報表若干科目經重新分類以配合民國98年度財務報表之表達。

廿七、附註揭露事項

(一)重大交易事項相關資訊

編號	項 目	附表
1	資金貸與他人	附表一
2	為他人背書保證	無
3	期末持有有價證券情形	附表二
4	累積買進或賣出同一有價證券之金額達新台幣一億元或實收資本額百分之二十以上者	無
5	取得不動產之金額達新台幣一億元或實收資本額百分之二十以上者	無
6	處分不動產之金額達新台幣一億元或實收資本額百分之二十以上者	無
7	與關係人進、銷貨之金額達新台幣一億元或實收資本額百分之二十以上者	無
8	應收關係人款項達新台幣一億元或實收資本額百分之二十以上者	無
9	從事衍生性商品交易者	無

(二)轉投資事業相關資訊

編號	項 目	附表
1	資金貸與他人	附表一
2	為他人背書保證	無
3	期末持有有價證券情形	附表二
4	累積買進或賣出同一有價證券之金額達新台幣一億元或實收資本額百分之二十以上者	無
5	取得不動產之金額達新台幣一億元或實收資本額百分之二十以上者	無
6	處分不動產之金額達新台幣一億元或實收資本額百分之二十以上者	無
7	與關係人進、銷貨交易金額達新台幣一億元或實收資本額百分之二十以上者	無
8	應收關係人款項達新台幣一億元或實收資本額百分之二十以上者	無
9	從事衍生性商品交易者	無
10	被投資公司名稱、所在地區…等相關資訊	附表三

(三)大陸投資資訊

1. 本公司於民國91年投資太極有限公司(薩摩亞)再透過SPACE SHUTTLE HI-TECH CO., LTD. 轉投資蘇州太空梭資訊科技有限公司，從事生產電腦用線材及組裝電源線、線材加工、電子線材、光跳接線、光纖用線、光耦合器等產品產銷業務及相關產品之規劃、設計、安裝業務。是項投資案業經經濟部投資審議委員會經審二字第91018712號於民國91年6月21日核准在案；另於民國95年12月28日及民國98年10月29日董事會決議通過透過海外子公司增加對蘇州太空梭資訊科技有限公司之投資，分別計美金2,300仟元及美金2,000仟元，是項投資案業經經濟部投資審議委員會經審二字第09600006400號及第09800422620號於民國96年1月17日及民國98年11月20日核准在案；截至民國98年12月31日止共匯出美金2,300仟元。另此投資案之大陸投資事業蘇州太空梭資訊科技有限公司名稱變更「蘇州太空梭電腦線材有限公司」，是項名稱變更案業經經濟部投資審議委員會經審二字09700320640號於民國97年9月4日核准在案；另已於民國97年10月30日申請修改投資架構為直接投資SPACE SHUTTLE HI-TECH CO.,LTD.，是項變更案業經經濟部投資審議委員會經審二字第09700424220號於民國97年11月12日核准在案。

- 2.本公司於民國91年經子公司新加坡太空梭電線有限公司透過其子公司香港太空梭電線有限公司間接投資東莞中鉅資訊光電有限公司，從事經營新型電子元件、新型儀表元件及工程塑料之產銷業務，是項投資案業經經濟部投資審議委員會經審二字第091034423號於民國91年11月1日核准在案。
- 3.本公司於大陸地區之投資方式、金額、持股比例之揭露，請詳附表四。
- 4.與大陸被投資公司直接或間接經由第三地區所發生下列之重大交易事項，暨其價格、付款條件、未實現損益：請詳附表五。

廿八、部門別財務資訊

(一)產業別財務資訊

本公司目前主要經營電線、電纜及電子零組件之製造及買賣，屬單一產業部門。

(二)地區別財務資訊

本公司並無國外營運部門，無需分別揭露地區別財務資訊。

(三)外銷銷貨資訊

	98年 度	97年 度
亞洲	\$1,360,098	\$2,287,335
歐洲	110,689	237,825
北美洲	232,115	248,713
合 計	\$1,702,902	\$2,773,873

(四)重要客戶資訊

本公司民國98年度收入佔損益表上營業收入金額10%以上之客戶明細如下：

客戶名稱	98年 度		97年 度	
	金 額	佔營業收入 比例	金 額	佔營業收入 比例
客戶A	\$253,642	14.83	\$304,542	10.89
客戶B	221,420	12.94	-	-
合 計	\$475,062	27.77	\$304,542	10.89

客戶B民國97年度營業收入未達損益表上營業收入金額10%以上。

附表一 資金貸與他人

編號	貸出資金之公司	貸與對象	往來科目	本期最高餘額	期末餘額	利率區間	資金貸與性質(註3)	業務往來金額(註4)	有短期融通資金必要之原因	提列備抵呆帳金額	擔保品		對個別對象資金融通限額(註6)	資金貸與總限額(註6)
											名稱	價值		
0	太空梭高傳真資訊科技股份有限公司	SPACE SHUTTLE HI-TECH CO., LTD.	其他應收款	\$ 31,990	\$ 31,990	2.76%	2	\$ -	營運週轉	\$ -	-	\$ -	\$ 150,766	\$603,064
1	SPACE SHUTTLE HI-TECH CO., LTD.	蘇州太空梭電腦線材有限公司	其他應收款	\$ 31,990	\$ 31,990	2.76%	2	\$ -	營運週轉	\$ -	-	\$ -	\$ 150,766	\$603,064

註1：編號欄之填寫方法如下：

- 發行人填0。
- 被投資公司按公司分別由阿拉伯數字1開始依序編號。

註2：帳列之應收關係企業款項、應收關係人款項、預付款、暫付款...等科目，如屬資金貸與性質，均須填入該表。

註3：資金貸與性質之填寫方法如下：

- 有業務往來者請填1。
- 有短期融通資金之必要者請填2。

註4：資金貸與性質屬1者，應填寫業務往來金額。

註5：資金貸與性質屬2者，應具體說明必要貸與資金之原因及貸與對象之貸與下象之資金用途，例如償還借款、購置設備、營業週轉...等。

註6：應說明資金貸與限額之計算方法及其金額。

(1)有短期融通資金必要之公司或行號，個別貸與金額以不超過本公司淨值百分之十為限，資金貸與他人之總額不得超過本公司淨值的百分之四十。

附表二 期末持有有價證券情形

單位：新台幣千元/仟股(單位)

持有之公司	有價證券種類	有價證券名稱	與有價證券發行人之關係	帳列科目	期 末			備註	
					股數/單位數	帳面金額	持股比例		
太空梭高傳真資訊科技股份有限公司	股票	LIGHTTEL TECHNOLOGIES, INC.	-	以成本衡量之金融資產—非流動	1,250	\$ 9,950	6.34%	9.07 (註一)	無
太空梭高傳真資訊科技股份有限公司	股票	新加坡太空梭電線有限公司	採權益法評價之被投資公司	採權益法之長期股權投資	22,066	414,261	100.00%	18.77	無
太空梭高傳真資訊科技股份有限公司	股票	SPACE SHUTTLE HI-TECH CO., LTD.	採權益法評價之被投資公司	採權益法之長期股權投資	10,000	115,700	100.00%	11.57	無
太空梭高傳真資訊科技股份有限公司	股票	S. SHI-TECH有限公司	採權益法評價之被投資公司	採權益法之長期股權投資	-	1,134	100.00%	同帳面金額 (註一)	無
新加坡太空梭電線有限公司	股票	香港太空梭電線有限公司	採權益法評價之被投資公司	採權益法之長期股權投資	103,221	414,261	100.00%	同帳面金額	無
香港太空梭電線有限公司	股票	東莞中鉅資訊光電有限公司	採權益法評價之被投資公司	採權益法之長期股權投資	-	122,093	50.00%	同帳面金額	無
東莞中鉅資訊光電有限公司	股票	東莞兆訊資訊光電有限公司	採權益法評價之被投資公司	採權益法之長期股權投資	-	14,519	100.00%	同帳面金額	無
SPACE SHUTTLE HI-TECH CO., LTD.	股票	蘇州太空梭電腦線材有限公司	採權益法評價之被投資公司	採權益法之長期股權投資	-	112,801	100.00%	同帳面金額	無

註一：每股淨值係98.12.31被投資公司自結數。

附表三 被投資公司名稱、所在地區...等相關資訊

單位：新台幣仟元/仟股

投資公司名稱	被投資公司名稱	所在地區	主要營業項目	原始投資金額		股數	期末持有		持股比例* 被投資公司 期末淨值	被投資公司 本期損益	本期認列之 損益	本期被投資公司 股利分派情形		備註
				本期期末	上期期末		比率	帳面金額				股票股利	現金股利	
太空梭高傳真資訊科技股份有限公司	新加坡太空梭電線有限公司	新加坡	電線、電纜、光纖跳接線之製造及買賣、光纖材料、零件、配件之組合及買賣	\$444,962	\$444,962	22,066	100.00%	\$414,261	(\$3,988)	(\$3,988)	-	-	子公司	
太空梭高傳真資訊科技股份有限公司	SPACE SHUTTLE HI-TECH CO.,LTD.	SAMOA	電線、電纜、光纖跳接線之製造及買賣、光纖材料、零件、配件之組合及買賣	164,364	145,496	10,000	100.00%	115,700	(9,526)	(9,526)	-	-	子公司	
太空梭高傳真資訊科技股份有限公司	S.SHI-TECH有限公司	日本	3C商品買賣	880	880	-	100.00%	1,134	1	1	-	-	子公司	
新加坡太空梭電線有限公司	香港太空梭電線有限公司	香港	電線、電纜、光纖跳接線之製造及買賣、光纖材料、零件、配件之組合及買賣	442,988	442,988	103,221	100.00%	414,261	(3,988)	(3,988)	-	-	孫公司	
香港太空梭電線有限公司	東莞中鉅資訊光電有限公司	中國東莞	新型電子元件、新型儀表元件及工程塑料之生產及銷售	74,647	74,647	-	50.00%	122,093	14,492	7,246	-	-	孫公司	
東莞中鉅資訊光電有限公司	東莞兆訊資訊光電有限公司	中國東莞	新型電子、新型儀表元件、電力電子器件、光電子器件、光電開關、儀用接插件、連接線、連接器、電腦週邊設備、燈具及配件及太陽能產品配件之生產及銷售	17,923	-	-	100.00%	14,519	(3,414)	(3,414)	-	-	孫公司	
SPACE SHUTTLE HI-TECH CO.,LTD.	蘇州太空梭電腦線材有限公司	中國蘇州	電線、電纜、光纖跳接線之製造及買賣、光纖材料、零件、配件之組合及買賣	123,106	104,238	-	100.00%	112,801	(9,523)	(9,523)	-	-	孫公司	

附表四 大陸投資資訊

單位：新台幣仟元

大陸被投資公司名稱	主要營業項目	實收資本額	投資方式 (註一)	本期末自 台灣匯出 投資金額	本月初自 台灣匯出 投資金額	本期匯出或收回 投資金額		本公司直接 或間接投資 之持股比例	本期認列 投資(損)益 (註二)	期末投 資價 值	截至本 期止已 匯回 台灣之 投資收 益
						匯出	收回				
東莞中鉅資訊光電有限公司	新型電子元件、新型儀表元件及工程塑料之生產與銷售	\$143,365	(二)	\$0	\$74,647	\$0	\$0	50.00%	2. \$7,246	\$122,093	\$0
蘇州太空梭電腦線材有限公司	電線、電纜、光纖跳線之製造及買賣、光纖材料、零件、配件之組合及買賣	123,106	(二)	18,868	104,238	\$0	\$0	100.00%	2. (9,523)	112,801	\$0

本期末累計自台灣匯出 赴大陸地區投資金額	依經濟部投審會規定 赴大陸地區投資限額(註三)
\$197,753	\$904,596

註一：投資方式區分為下列五種，標示種類別即可：

- (一) 經由第三地區匯款投資大陸公司
- (二) 透過第三地區投資設立公司再投資大陸公司
- (三) 透過轉投資第三地區現有公司再投資大陸公司
- (四) 直接投資大陸公司
- (五) 其他方式

註二：本期認列投資損益欄中：

- (一) 若屬籌備中，尚無投資損益者，應予註明
- (二) 投資損益認列損益基礎分為下列三種，應予註明
 1. 經與中華民國會計師事務所所有合作關係之國際性會計師事務所查核簽證之財務報表
 2. 經台灣母公司簽證會計師查核簽證之財務報表
 3. 其他：自行結算

註三：依據經濟部97年8月29日經審字第09704604680號令規定之限額

附表五 與大陸被投資公司之進、銷貨金額及百分比與相關應付(收)款項之期末餘額及百分比

進(銷)貨之公司	交易對象	關係	交易情形			交易條件與一般交易不同之情形及原因		應收(付)票據、帳款		備註	
			進(銷)貨	金額	佔總進(銷)貨之比率	授信期間	單價	授信期間	餘額		佔總應收(付)票據帳款之比率
太空梭高傳真資訊科技股份有限公司	蘇州太空梭電腦線材有限公司	孫公司	銷貨	\$1,488	0.09	按一般收款條件	雙方議定	相同	\$97	0.02	係間接經由第三地區交易

五、最近年度經會計師查核簽證之母子公司合併財務報表

聲 明 書

本公司民國九十八年度（自九十八年一月一日至九十八年十二月三十一日止）依「關係企業合併營業報告書關係企業合併財務報表及關係報告書編製準則」規定，應納入編製關係企業合併財務報表之公司與依證券發行人財務報告編製準則及財務會計準則公報第七號應納入編製母子公司合併財務報表之公司均相同，且關係企業合併財務報表所應揭露相關資訊於前揭母子公司合併財務報表中均已揭露，爰不再另行編製關係企業合併財務報表。

特 此 聲 明

公司名稱：太空梭高傳真資訊科技股份有限公司



負 責 人：羅 輝 龍



中 華 民 國 九 十 九 年 三 月 五 日

太空梭高傳真資訊科技股份有限公司及其子公司

會計師查核報告

太空梭高傳真資訊科技股份有限公司及其子公司民國九十八年十二月三十一日及民國九十七年十二月三十一日之合併資產負債表，暨民國九十八年一月一日至十二月三十一日及民國九十七年一月一日至十二月三十一日之合併損益表、合併股東權益變動表及合併現金流量表，業經本會計師查核竣事。上開合併財務報表之編製係管理階層之責任，本會計師之責任則為根據查核結果對上開財務報表表示意見。

本會計師係依照一般公認審計準則暨會計師查核簽證財務報表規則規劃並執行查核工作，以合理確信財務報表有無重大不實表達。此項查核工作包括以抽查方式獲取財務報表所列金額及所揭露事項之查核證據、評估管理階層編製財務報表所採用之會計原則及所作之重大會計估計，暨評估財務報表整體之表達。本會計師相信此項查核工作可對所表示之意見提供合理之依據。

依本會計師之意見，第一段所述之合併財務報表，在所有重大方面係依照證券發行人財務報告編製準則、商業會計法及商業會計處理準則中與財務會計準則相關之規定暨一般公認會計原則編製，足以允當表達太空梭高傳真資訊科技股份有限公司及其子公司民國九十八年十二月三十一日及民國九十七年十二月三十一日之財務狀況，暨民國九十八年一月一日至十二月三十一日及民國九十七年一月一日至十二月三十一日之經營成果與現金流量。

如合併財務報表附註三所述，太空梭高傳真資訊科技股份有限公司及其子公司之存貨自民國九十七年一月一日起，提前依新修訂之財務會計準則公報第十號「存貨之會計處理準則」規定處理。

如合併財務報表附註三所述，太空梭高傳真資訊科技股份有限公司及其子公司有關員工紅利及董監酬勞之會計處理自民國九十七年一月一日起，依財團法人中華民國會計研究發展基金會(96)基秘字第 052 號函規定處理；有關發行酬勞性員工認股權，其給與日於民國九十七年一月一日以後者，係依財務會計準則公報第三十九號「股份基礎給付之會計處理準則」之規定處理。

此 致

太空梭高傳真資訊科技股份有限公司 公鑒

立本台灣聯合會計師事務所

會計師：張書成



會計師：劉克宜



證券主管機關核准簽證文號：(86)台財證(六)第 74537 號
(80)台財證(一)第 51636 號

中 華 民 國 九 十 九 年 三 月 五 日

太空梭高傳真資訊股份有限公司及其子公司

中華民國九十八年十二月三十一日

單位：新台幣(仟元)

代碼	附註	98年12月31日	%	97年12月31日	%	98年12月31日	%	97年12月31日	%
11XX	資產								
1100	流動資產								
1100	現金及約當現金	\$394,751	15.16	\$316,126	11.66	\$248,205	9.53	\$353,139	13.03
1120	應收票據淨額(減備抵呆帳\$445及\$2,075)	43,821	1.68	112,206	4.14	30,000	1.15	62,614	2.31
1140	應收帳款淨額(減備抵呆帳\$28,553及\$34,549)	630,478	24.22	727,677	26.84	284,699	10.94	343,855	12.68
1160	其他應收款(減備抵呆帳\$0及\$3,942)	4,579	0.18	1,793	0.07	112,239	4.31	80,981	2.99
120X	存貨	184,217	7.08	196,635	7.25	1,275	0.05	1,565	0.06
1250	預付費用	37,467	1.44	36,652	1.35	315	0.02	504	0.01
1260	預付款項	32,614	1.25	27,779	1.02	315	0.02	504	0.01
1281	遞延所得稅資產-流動	2,497	0.10	3,164	0.12	2282	0.09	2,993	0.11
1286	遞延所得稅資產-非流動	41,523	1.60	41,523	1.53	21,921	0.84	40,892	1.51
1291	受限制資產	45,216	1.73	10,029	0.38	54,000	2.07	71,715	2.65
14XX	小計	1,417,163	54.44	1,473,584	54.36	812,025	31.19	959,558	35.40
148X	基金及投資	9,950	0.38	9,950	0.37	148,500	5.70	202,500	7.47
1480	以成本衡量之金融資產-非流動					148,500	5.70	202,500	7.47
14XX	小計	9,950	0.38	9,950	0.37	148,500	5.70	202,500	7.47
15XX	固定資產								
1501	成本：土地	97,275	3.74	97,275	3.59	719	0.04	7,858	0.28
1521	房屋及建築	138,071	5.30	138,128	5.10	719	0.04	1,232	0.04
1531	機器設備	445,999	17.13	433,493	15.99	13,051	0.51	132	0.01
1551	運輸設備	3,462	0.13	2,108	0.08	973,576	37.40	9,222	0.32
1561	辦公設備	16,819	0.65	16,037	0.59	13,051	0.51	1,171,280	43.19
1631	租賃改良	246,238	9.46	245,592	9.06	13,051	0.51	9,222	0.32
1681	其他設備	19,383	0.74	17,165	0.63	973,576	37.40	1,171,280	43.19
15XX	成本及重估增值合計	967,247	37.15	949,798	35.04	1,391,173	53.44	1,844,684	68.05
15X9	減：累計折舊	(353,726)	(13.59)	(287,655)	(10.61)	-	-	-	-
1599	累計減損-固定資產	(1,142)	(0.04)	(1,142)	(0.04)	-	-	-	-
1671	未完工程	46,409	1.78	24,092	0.89	9,128	0.35	9,128	0.34
1672	預付設備款	15,985	0.62	19,913	0.73	-	-	900	0.03
15XX	固定資產淨額	674,773	25.92	705,006	26.01	1,391,173	53.44	1,844,684	68.05
17XX	無形資產								
1730	特許權	8,782	0.34	9,224	0.34	-	-	14,580	0.54
1770	遞延退休金成本	-	-	112	0.00	104,771	4.02	(508,731)	(18.77)
17XX	小計	8,782	0.34	9,336	0.34	104,771	4.02	(508,731)	(18.77)
18XX	其他資產								
1800	出租資產	52,869	2.03	236,511	8.72	8,054	0.31	23,180	0.86
1810	開置資產	409,782	15.74	238,815	8.63	(5,466)	(0.21)	(1,985)	(0.07)
1820	存出保證金	6,250	0.24	11,153	0.41	1,507,660	57.91	1,421,495	52.45
1830	遞延費用	23,650	0.91	31,535	1.16	122,094	4.69	118,115	4.36
1880	其他資產-其他	111	0.00	-	-	1,629,754	62.60	1,539,610	56.81
18XX	小計	492,662	18.92	513,014	18.92	1,629,754	62.60	1,539,610	56.81
19XX	資產總計	\$2,603,330	100.00	\$2,710,890	100.00	\$2,603,330	100.00	\$2,710,890	100.00



會計主管：施佩青



經理人：羅輝龍



董事長：羅輝龍

請參閱後附財務報表附註

太空梭高傳真資訊科技股份有限公司及其子公司

中華民國九十八年及九十七年一月一日至十二月三十一日

單位:新台幣(仟元)

代碼	項 目	附 註	98 年 度	%	97 年 度	%
4000	營業收入	二				
4110	銷貨收入		\$2,091,487	101.14	\$3,224,624	100.76
4170	銷貨退回		(17,522)	(0.85)	(15,804)	(0.49)
4190	銷貨折讓		(6,135)	(0.29)	(8,446)	(0.27)
4000	營業收入合計		2,067,830	100.00	3,200,374	100.00
5000	營業成本	二、七				
5110	銷貨成本		(1,718,052)	(83.08)	(3,292,834)	(102.89)
5000	營業成本合計		(1,718,052)	(83.08)	(3,292,834)	(102.89)
5910	營業毛利(毛損)		349,778	16.92	(92,460)	(2.89)
6000	營業費用					
6100	推銷費用		(33,360)	(1.61)	(47,929)	(1.50)
6200	管理及總務費用		(191,196)	(9.25)	(227,003)	(7.09)
6300	研究發展費用		(3,703)	(0.18)	(2,527)	(0.08)
6900	營業淨利(淨損)		121,519	5.88	(369,919)	(11.56)
7100	營業外收入及利益					
7110	利息收入		1,160	0.06	1,821	0.06
7130	處分固定資產利益		493	0.02	59	-
7160	兌換利益		59,840	2.89	71,741	2.24
7210	租金收入		4,254	0.21	8,286	0.26
7250	壞帳轉回利益		4,311	0.21	135	-
7480	什項收入		16,232	0.78	20,171	0.63
7100	營業外收入及利益合計		86,290	4.17	102,213	3.19
7500	營業外費用及損失					
7510	利息費用		(14,230)	(0.69)	(28,737)	(0.90)
7530	處分固定資產損失		(2,822)	(0.14)	(3,238)	(0.10)
7560	兌換損失		(60,123)	(2.91)	(88,898)	(2.78)
7620	閒置資產折舊及跌價損失		(430)	(0.02)	(430)	(0.01)
7880	什項支出		(10,362)	(0.49)	(114,652)	(3.58)
7500	營業外費用及損失合計		(87,967)	(4.25)	(235,955)	(7.37)
7900	繼續營業單位稅前淨利(淨損)		119,842	5.80	(503,661)	(15.74)
8110	所得稅(費用)利益	二、十七	(7,825)	(0.38)	(5,761)	(0.18)
8900	繼續營業單位淨利(淨損)		112,017	5.42	(509,422)	(15.92)
9600xx	合併總損益		\$112,017	5.42	\$(509,422)	(15.92)
	歸屬於：					
9601	母公司股東		\$104,771	5.07	\$(511,942)	(16.00)
9602	少數股權		7,246	0.35	2,520	0.08
	合 計		\$112,017	5.42	\$(509,422)	(15.92)
	基本每股盈餘(元)：	二、十八	稅 前	稅 後	稅 前	稅 後
9710	繼續營業單位損益		\$0.63	\$0.63	\$(3.13)	\$(3.13)
9750	本期淨利(淨損)		\$0.63	\$0.63	\$(3.13)	\$(3.13)

請參閱後附財務報表附註

董事長：羅輝龍



經理人：羅輝龍



會計主管：施佩青



太空梭高傳真資訊股份有限公司及其子公司

合併資產負債表

中華民國九十八年及九十九年一月一日至十二月三十一日

單位：新台幣(仟元)

摘要	保留盈餘				權益調整				少數股權	合計
	普通股股本	資本公積	法定盈餘公積	未分配盈餘	換算調整數	未認列為退休金成本之淨損失	庫藏股票	合計		
民國 97 年 1 月 1 日 餘額	\$1,678,771	\$9,128	\$0	\$145,800	\$3,509	\$0	\$0	\$106,467	\$1,943,675	
96 年度盈餘指標及分配：										
法定盈餘公積	-	-	14,580	(14,580)	-	-	-	-	-	
現金股利	-	-	-	(67,151)	-	-	-	-	(67,151)	
董事酬勞	-	-	-	(2,624)	-	-	-	-	(2,624)	
員工現金紅利	-	-	-	(3,931)	-	-	-	-	(3,931)	
員工股票紅利	3,940	-	-	(3,940)	-	-	-	-	-	
員工認股權酬勞成本	-	900	-	-	-	-	-	-	900	
股票股利	50,363	-	-	(50,363)	-	-	-	-	-	
買入庫藏股票	-	-	-	-	-	-	(48,651)	-	(48,651)	
註銷庫藏股票	(88,390)	39,739	-	-	-	-	48,651	-	200,000	
現金增資及折溢價 / 預收股款	200,000	-	-	-	19,671	-	-	-	19,671	
累積換算調整數	-	-	-	-	-	(1,985)	-	-	(1,985)	
未認列為退休金成本之淨損失	-	-	-	(511,942)	-	-	-	-	(511,942)	
97 年度合併淨損	-	-	-	-	-	-	-	11,648	11,648	
少數股權淨變動	-	-	-	-	-	-	-	\$118,115	\$1,539,610	
民國 98 年 1 月 1 日 餘額	\$1,844,684	\$49,767	\$14,580	\$(508,731)	\$23,180	\$(1,985)	\$0	\$118,115	\$1,539,610	
97 年度盈餘指標及分配：										
公積彌補虧損	-	(40,639)	(14,580)	55,219	-	-	-	-	-	
減資彌補虧損	(453,511)	-	-	453,511	-	-	-	-	-	
累積換算調整數	-	-	-	-	(15,126)	-	-	-	(15,126)	
未認列為退休金成本之淨損失	-	-	-	-	-	(3,481)	-	-	(3,481)	
98 年度合併淨利	-	-	-	104,771	-	-	-	-	104,771	
少數股權淨變動	-	-	-	-	-	-	-	3,979	3,979	
千元尾差	-	-	-	1	-	-	-	-	1	
民國 98 年 12 月 31 日 餘額	\$1,391,173	\$9,128	\$0	\$104,771	\$8,054	\$(5,466)	\$0	\$122,094	\$1,629,754	

請參閱後附財務報表附註



董事長：羅輝龍



經理人：羅輝龍



會計主管：施佩青

太空梭高傳真資訊科技股份有限公司及其子公司
 合併現金流量表
 中華民國九十八年及九十七年一月一日至十二月三十一日



單位：新台幣(仟元)

項 目	98 年 度	97 年 度
營業活動之現金流量		
合併總損益	\$112,017	\$(509,422)
調整項目：		
呆帳損失	-	6,729
備抵呆帳轉收入	(4,311)	(135)
折舊費用	91,106	125,315
攤銷費用	17,283	25,564
員工認股權酬勞成本	-	900
固定資產轉其他費用	14,429	8,400
存貨市價回升利益	(119,306)	-
處分資產損失	2,822	3,238
處分資產利益	(493)	(59)
報廢資產損失	37	21,178
存貨報廢損失	11,788	147,344
存貨跌價損失	-	140,005
應收票據(增加)減少	70,015	201,060
應收帳款(增加)減少	99,879	382,235
其他應收款(增加)減少	(2,211)	6,504
存貨(增加)減少	119,936	199,648
預付費用(增加)減少	(815)	79,606
預付款項(增加)減少	(14,242)	(20,709)
其他流動資產(增加)減少	667	4,953
催收款(增加)減少	-	(4,203)
應付票據增加(減少)	(27,180)	(451,617)
應付帳款增加(減少)	(59,156)	23,388
應付費用增加(減少)	31,258	(34,820)
其他應付款項增加(減少)	19,405	883
預收款項增加(減少)	(18,971)	23,817
其他流動負債增加(減少)	(478)	(1,648)
應計退休金負債增加(減少)	1,105	1,218
營業活動之淨現金流入(流出)	344,584	379,372
投資活動之現金流量		
受限制資產(增加)減少	(35,186)	21,383
出售固定資產價款	1,808	2,762
購入固定資產	(71,836)	(90,395)
購入無形資產	-	(524)
存出保證金(增加)減少	4,904	(1,091)
遞延費用(增加)減少	(9,195)	(22,845)
其他資產-其他(增加)減少	(112)	-
投資活動之淨現金流入(流出)	(109,617)	(90,710)
融資活動之現金流量		
短期借款增加(減少)	(104,934)	(261,711)
應付短期票券增加(減少)	30,000	-
長期借款增加(減少)	(71,715)	25,614
存入保證金增加(減少)	(513)	622
其他負債增加(減少)	(132)	(90)
支付董監事酬勞	-	(2,624)
支付員工紅利	-	(3,930)
發放現金股利	-	(67,151)
現金增資	-	200,000
購入庫藏股票	-	(48,651)
少數股權增加(減少)	(3,268)	9,128
融資活動之淨現金流入(流出)	(150,562)	(148,793)
匯率影響數	(5,780)	5,068
本期現金及約當現金增加(減少)數	78,625	144,937
期初現金及約當現金餘額	316,126	171,189
期末現金及約當現金餘額	\$394,751	\$316,126
現金流量資訊之補充揭露		
本期支付利息	\$15,317	\$28,109
不含資本化利息之本期支付利息	\$15,317	\$28,109
本期支付所得稅	\$7,825	\$5,760
不影響現金流量之投資及融資活動		
一年內到期之長期負債	\$54,000	\$71,715

董事長：羅輝龍



請參閱後附財務報表附註

經理人：羅輝龍



會計主管：施佩青



太空梭高傳真資訊科技股份有限公司及其子公司
合併財務報表附註
中華民國九十八年及九十七年十二月三十一日
(除附註特別註明外，單位為新台幣仟元)

一、合併公司沿革

(一)太空梭高傳真資訊科技股份有限公司(以下簡稱本公司)於民國74年10月依中華民國公司法組成。主要經營之業務為：

- 1.CA01130銅材二次加工業
- 2.CB01010機械設備製造業
- 3.CB01020事務機器製造業
- 4.CC01020電線及電纜製造業
- 5.CC01050資料儲存及處理設備製造業
- 6.CC01060有線通信機械器材製造業
- 7.CC01080電子零組件製造業
- 8.F113020電器批發業
- 9.F113030精密儀器批發業
- 10.F118010資訊軟體批發業
- 11.F119010電子材料批發業
- 12.F213010電器零售業
- 13.F213040精密儀器零售業
- 14.F218010資訊軟體零售業
- 15.F219010電子材料零售業
- 16.F401030製造輸出業
- 17.I301010資訊軟體服務業
- 18.I301030電子資訊供應服務業
- 19.ZZ99999除許可業務外，得經營法令非禁止或限制之業務

(二)民國九十八年及九十七年度列入合併財務報表之所有子公司如下：

投資公司名稱	被投資公司名稱	業務性質	所持股權百分比	
			98年12月31日	97年12月31日
本公司	新加坡太空梭電線有限公司	電線、電纜、光纖跳接線之製造及買賣、光纖材料、零件、配件之組合及買賣	100%	100%
本公司	SPACE SHUTTLE HI-TECH CO., LTD.	電線、電纜、光纖跳接線之製造及買賣、光纖材料、零件、配件之組合及買賣	100%	100%
本公司	S.SHI-TECH有限公司	3C商品買賣	100%	100%
本公司	太極有限公司(薩摩亞)	一般投資業	(註一)	(註一)
新加坡太空梭電線有限公司	香港太空梭電線有限公司(以下簡稱香港太空梭公司)	電線、電纜、光纖跳接線之製造及買賣、光纖材料、零件、配件之組合及買賣	100%	100%
香港太空梭電線有限公司	東莞中鉅資訊光電有限公司	新型電子元件、新型儀表元件及工程塑料之生產及銷售	50%	50%
SPACE SHUTTLE HI-TECH CO., LTD.	蘇州太空梭電腦線材有限公司	電線、電纜、光纖跳接線之製造及買賣、光纖材料、零件、配件之組合及買賣	100%	100%
太極有限公司(薩摩亞)	光宙有限公司	光主被動元件之生產、銷售及相關業務	(註二)	(註二)
東莞中鉅資訊光電有限公司	東莞兆訊資訊光電有限公司	新型電子、新型儀表元器件、電力電子器件、光電子器件、光電開關、儀用接插件、連接線、連接器、電腦週邊設備、燈具及配件及太陽能產品配件之生產及銷售	100%	-

註一、本公司於民國97年11月經經濟部投資審議委員會核准，由原先轉投資太極有限公司（薩摩亞）再透過SPACE SHUTTLE HI-TECH CO.,LTD.轉投資蘇州太空梭電腦線材有限公司之投資架構，修改為直接投資SPACE SHUTTLE HI-TECH CO.,LTD.，是項變更案業經經濟部投資審議委員會經審二字第09700424220號於民國97年11月12日核准在案。太極有限公司(薩摩亞)亦於同期解散。

註二、本公司於民國92年投資西薩摩亞太極有限公司，並透過其子公司西薩摩亞光宙有限公司間接投資光梭光電(蘇州)有限公司，從事研發、生產光電子器件等新型電子元器件之產銷並提供相關售後技術服務業務。是項投資案業經經濟部投資審議委員會經審二字第092033434號於民國92年10月31日核准在案；另於民國95年4月28日董事會決議通過解散清算光梭光電(蘇州)有限公司，是項撤銷投資案業經經濟部投資審議委員會經審二字第09600141920號於民國96年5月3日核准在案；另於97年度解散光宙有限公司。

(三)本公司與子公司民國98年及97年度員工人數分別約為1,947人及1,726人。

二、重要會計政策之彙總說明

本財務報表係依照證券發行人財務報告編製準則、商業會計法及商業會計處理準則中與財務會計準則相關之規定暨一般公認會計原則編製。重要會計政策彙總說明如下：

(一)合併財務報表編製原則

1.合併財務報表編製準則

本公司合併報表係依據財務會計準則公報第七號「合併財務報表」之規定，將本公司直接或透過子公司間接持有被投資公司有表決權之股份超過百分之五十以上，及對其具有控制能力者之財務報表予以合併。編製合併財務報表時，業已沖銷合併公司間重大之交易及其餘額。

2.本合併財務報表對其他少數股權股東持有上述被投資公司之股份，列於少數股權及少數股權損益項下。

(二)會計估計

本公司及子公司依照前述準則、法令及原則編製財務報表時，必須使用合理之估計和假設，因估計通常係在不確定情況下作成之判斷，因此可能與將來實際結果有所差異。

(三)資產與負債區分流動與非流動之標準

流動資產包括為交易目的而持有及預期於一年內變現或耗用之資產，資產不屬於流動資產者為非流動資產。流動負債包括為交易目的而發生及須於一年內清償之負債，負債不屬於流動負債者為非流動負債。

(四)現金及約當現金

係指隨時可轉換成定額現金及即將到期(自投資日起三個月內到期)且利率變動對其價值影響甚少之投資。本公司及子公司現金流量表係依現金及約當現金之基礎所編製。

(五)金融資產及金融負債

本公司及子公司之金融資產或金融負債於原始認列時以公平價值衡量。但非以公平價值衡量且公平價值變動認列為損益之金融資產或金融負債，尚應加計取得或發行之交易成本。

依慣例交易購買或出售之金融資產，採交易日會計處理。

以成本衡量之金融資產係指無法可靠衡量公平價值之權益商品投資，包括未上市(櫃)股票及興櫃股票等，以原始認列之成本衡量。若有減損之客觀證據，則認列減損損失，此減損損失不予迴轉。

(六) 應收款項及備抵呆帳

應收款項應按設算利率設算其公平價值，其公平價值與到期值之差額列為「未實現利息收入」，並按利息法分期轉列為利息收入。但一年期以內之應收款項，其公平價值與到期值差異不大且其交易量頻繁者，則不以公平價值評價。

備抵呆帳係依據以前年度實際發生呆帳之經驗，衡量資產負債表日應收票據、應收帳款等各項債權之帳齡情形及其收回可能性，予以評估提列。

(七) 存貨

存貨於取得時以成本為入帳基礎，採永續盤存制。存貨之計算採加權平均法。

民國97年1月1日以前，存貨按成本與市價孰低法評價，比較成本與市價孰低時，係採總額比較法，並以重置成本或淨變現價值為市價。民國97年1月1日起，存貨按成本與淨變現價值孰低評價，比較成本與淨變現價值時除同類別存貨外，係採個別項目為基礎。

存貨若有瑕疵、損壞或陳廢等，致其價值顯著減低者，則以淨變現價值為評價基礎。

(八) 採權益法之長期股權投資

具有重大影響力之長期投資，係採用權益法評價，其投資成本與股權淨值之差額如屬投資成本超過所取得可辨認淨資產公平價值，將超過部分列為商譽，並於每年定期執行減損測試，以前年度攤銷者，不再追溯調整；若所取得可辨認淨資產公平價值超過投資成本，則差額就非流動資產分別將其公平價值等比例減少之，若減少至零仍有差額時，則為負商譽，將該差額列為非常損益。

非按原持股比例認購採權益法評價之被投資公司增發之新股，致使投資比例發生變動，因而使所投資之股權淨值發生增減者，其增減數調整「資本公積」及「長期股權投資」。

與採權益法評價之被投資公司間順流交易所產生之未實現損益，若本公司對被投資公司具有控制能力者，則全數予以銷除，俟實現始認列損益；若本公司對被投資公司不具有控制能力者，則按期末持股比例予以銷除。與採權益法評價之被投資公司間逆流交易所產生之未實現損益，皆按約當持股比例予以銷除。採權益法評價之被投資公司間側流交易所產生之未實現損益，按約當持股比例相乘後之比例銷除；但對各被投資公司均擁有控制能力時，則按對產生損益之被投資公司約當持股比例銷除。遞延之未實現利益俟實現時始予認列。

當國外被投資公司之功能性貨幣為外幣時，其外幣財務報表換算後所產生之兌換差額列為股東權益項下之「累積換算調整數」。

(九) 固定資產及出租資產

固定資產係以取得成本為入帳基礎。為購置(建)固定資產在其達到可使用狀態前所負擔之利息支出予以資本化，列為有關資產之成本。

以營業租賃方式出租予他人之固定資產列為出租資產。閒置未使用之固定資產，列為其他資產，以帳面價值與淨變現價值孰低為評價基礎，其相關之折舊費用列為營業外費用及損失。

重大之改良、添置及更新等足以延長資產使用年數或增加資產價值之支出，則以資本支出處理；一般修理及維護支出，則以當年度費用處理。

固定資產報廢或出售時，其成本及截至報廢或出售時之累計折舊均自帳上轉銷。如有出售資產損益，則列為當年度營業外收入或費用。

折舊按估計經濟耐用年限及殘值採平均法提列，到期已折足而尚在使用之固定資產，仍繼續提列折舊。主要資產耐用年數除房屋及建築為5~50年外，其餘固定資產為2~8年。

(十)遞延費用

以取得成本入帳基礎，並按其估計效益年限採直線法攤提，攤銷年限如下：

認證費：按5年平均攤銷。

電腦軟體：按3年平均攤銷。

其他遞延費用：按3~15年平均攤銷。

(十一)退休金

1.確定給付退休辦法

本公司訂有職工退休辦法，涵蓋所有正式任用員工。於員工提供服務期間，按精算結果認列退休金費用。並依勞動基準法之規定，按月提撥勞工退休準備金，專戶儲存於台灣銀行退休基金專戶。

本公司以每年12月31日為衡量日完成員工退休金負債之精算，其累積給付義務超過退休基金資產公平價值部份，於資產負債表認列最低退休金負債。並依精算結果認列淨退休金成本。

2.確定提撥退休辦法

自民國94年7月1日起配合勞工退休金條例(以下簡稱「新制」)之實施，原適用確定給付退休辦法之員工如經選擇適用新制後之服務年資或新制施行後到職之員工其服務年資改採確定提撥制，其退休金之給付由本公司按月以每月工資百分之六提撥退休金，儲存於勞工退休金個人專戶，並將每期應提撥數認列為當期費用。

(十二)員工認股權

發行酬勞性員工認股權，其給與日於民國97年1月1日（含）以後者，係依照財務會計準則公報第三十九號「股份基礎給付之會計處理準則」處理。按預期既得認股權之最佳估計數量及給與日公平價值計算之認股權價值，於既得期間認列為當期費用，並依採權益交割或採現金交割分別調整資本公積—員工認股權或調整負債。

後續資訊顯示預期既得之認股權數量與估計不同時，則修正原估計數。

(十三) 員工分紅及董監酬勞

本公司及子公司自民國97年1月1日起，採用財團法人中華民國會計研究發展基金會(96)基秘字第052號函，將員工分紅及董監酬勞視為費用，而非盈餘之分配。

本公司及子公司於員工提供勞務之會計期間依過去經驗就員工分紅可能發放之金額為最適估計，並認列為費用。於期後期間之董事會決議之發放金額有重大變動時，該變動應調整當年度(原認列員工分紅費用之年度)之費用。至次年度股東會決議日時，若金額仍有變動，則依會計估計變動處理，列為次年度損益。

(十四) 庫藏股票

本公司依財務會計準則公報第三十號「庫藏股票會計處理準則」之規定，對於公司收回已發行股票作為庫藏股票時採成本法處理。本公司買回之庫藏股票成本在資產負債表作為股東權益減項，而庫藏股票交易之價差列為股東權益項下。註銷庫藏股票時，貸記「庫藏股票」，並按股權比例借記「股本」與「資本公積—股票發行溢價」。

(十五) 資產減損

本公司及子公司係依財務會計準則公報第三十五號「資產減損之會計處理準則」之規定辦理資產減損之認列及迴轉。當個別資產或現金產生單位之帳面價值超過其可回收金額之部分認列減損損失。

資產（商譽除外）自前次減損損失認列日後，有證據顯示資產（商譽除外）於以前期間所認列之減損損失，可能已不存在或減少時，應即估計該資產之可回收金額並將增加可回收金額列為減損損失之迴轉；但資產帳面價值應增加至可回收金額，惟不得超過資產在未認列減損損失之情況下，減除應提列折舊或攤銷後之帳面價值。

(十六) 外幣交易及外幣財務報表換算

本公司以新台幣記帳。非衍生性商品之外幣交易依交易日之即期匯率入帳；資產負債表日之外幣貨幣性資產或負債，依當日之即期匯率換算，產生之兌換差額列為當期損益。外幣非貨幣性資產或負債按交易日之歷史匯率衡量；但以公平價值衡量之外幣非貨幣性資產或負債，則按資產負債表日即期匯率換算，如屬公平價值變動認列為當期損益者，兌換差額亦認列為當期損益；如屬公平價值變動認列為股東權益調整項目者，兌換差額亦認列為股東權益調整項目。

對國外營運機構之長期股權投資，採權益法評價者，其國外營運機構之財務報表，若非以功能性貨幣表達，則先將該外幣財務報表以功能性貨幣再衡量，再衡量所產生之換算差額，列入當期之兌換損益；另因外幣財務報表換算為本國貨幣財務報表所產生之換算差額，及對國外營運機構具有長期投資性質之外幣墊款所產生之兌換差額，均列入股東權益之調整項目「累積換算調整數」。

(十七) 所得稅

所得稅之會計處理採跨期間與同期間之所得稅分攤，並認列遞延所得稅資產或負債，再評估其遞延所得稅資產之可實現性，認列其備抵評價金額。遞延所得稅資產或負債依據其所屬資產負債科目性質或預期實現期間長短劃分流動或非流動項目。以前年度高、低估之所得稅，列為當年度所得稅費用之調整項目。未分配盈餘依所得稅法加徵10%之所得稅，於股東會決議分配盈餘後列為當期之所得稅費用。

所得稅抵減之會計處理，依財務會計準則公報第十二號「所得稅抵減之會計處理準則」之規定處理，因購置設備或技術、研究發展、人才培訓及股權投資等所產生之所得稅抵減採當期認列法處理。

最低稅負制於民國95年度生效，本公司於計算所得稅時除一般所得稅額外，並予估算基本稅額。如一般稅額低於基本稅額時，將差額估列入帳，列入當年度所得稅費用之調整項目。

(十八) 收入及費用認列方法

銷售商品收入於商品交付且顯著風險及報酬移轉時認列；勞務收入以資產負債表日勞務提供之完成程度認列收入；費用則依權責發生制於交易事項實際發生時認列為當期費用。

(十九) 每股盈餘

本公司之基本每股盈餘係以本期純益除以加權平均流通在外股數計算之；稀釋每股盈餘則另考量具稀釋作用之潛在普通股轉換為普通股之影響，惟具反稀釋作用之潛在普通股並不予列入計算。

三、會計變動之理由及其影響

- (一)本公司及子公司自民國97年1月1日起，提前採用新修訂之財務會計準則公報第十號「存貨之會計處理準則」。此項會計變動，使民國97年度合併總損益減少48,176仟元，歸屬於母公司股東合併損益減少47,788仟元。
- (二)本公司及子公司發行酬勞性員工認股權，其給與日於民國97年1月1日(含)以後者，採用新發布之財務會計準則公報第三十九號「股份基礎給付之會計處理準則」處理員工認股權。此項會計變動，使民國97年度繼續營業單位合併淨利減少900仟元，合併總損益減少900仟元，對稅後基本每股盈餘並無重大影響。
- (三)本公司及子公司自民國97年1月1日起，採用財團法人中華民國會計研究發展基金會(96)基秘字第052號函規定，將員工分紅及董監酬勞視為費用而非盈餘之分配。此項會計變動，使民國97年度合併總損益減少2,103仟元，歸屬於母公司股東合併損益減少1,052仟元。

四、現金及約當現金

	98年12月31日	97年12月31日
庫存現金	\$3,468	\$3,294
零用金／週轉金	774	674
銀行存款	390,509	312,158
合 計	\$394,751	\$316,126

五、應收票據

	98年12月31日	97年12月31日
應收票據	\$44,266	\$114,281
備抵呆帳	(445)	(2,075)
合 計	\$43,821	\$112,206

截至民國98年及97年12月31日止，部份應收票據已作為金融機構貸款之擔保品，請詳附註二十「質押之資產」之說明。

六、應收帳款

	98年12月31日	97年12月31日
應收帳款	\$659,031	\$762,226
備抵呆帳	(28,553)	(34,549)
合 計	\$630,478	\$727,677

七、存貨

	98年12月31日	97年12月31日
商品存貨	\$6,631	\$9,984
製成品	2,544	6,296
在製品	27,492	22,955
原料	191,645	321,893
在途原物料	846	35
備抵存貨跌價及呆滯損失	(44,941)	(164,528)
合 計	<u>\$184,217</u>	<u>\$196,635</u>

原料係包括本公司銅線產品之委外加工品等相關原料。

與存貨相關之銷貨成本金額如下：

	98年 度	97年 度
出售存貨成本	\$1,830,143	\$3,012,295
存貨跌價回升利益	(119,306)	-
存貨盤盈	(46)	(956)
出售下腳及廢料收入	(4,530)	(6,572)
存貨跌價及呆滯損失	-	140,005
存貨盤損	3	718
存貨報廢損失	11,788	147,344
合 計	<u>\$1,718,052</u>	<u>\$3,292,834</u>

八、以成本衡量之金融資產-非流動

被投資公司名稱	98年12月31日		97年12月31日	
	金 額	%	金 額	%
LIGHTECH TECHNOLOGIES, INC.	\$34,600	6.34	\$34,600	6.34
(特別股)				
減：累計減損	(24,650)		(24,650)	
合 計	<u>\$9,950</u>		<u>\$9,950</u>	

(一)本公司所持有之上述股票投資，因價值已減損，故按估計未來現金流量評估認列減損損失。

(二)其他相關資訊，請詳附註廿六附表。

九、固定資產

	98年12月31日	97年12月31日
累計折舊-房屋及建築	\$35,394	\$32,095
累計折舊-機器設備	196,317	150,675
累計折舊-運輸設備	1,847	1,767
累計折舊-辦公設備	12,458	9,819
累計折舊-租賃改良	100,336	88,376
累計折舊-其他設備	7,374	4,923
合 計	<u>\$353,726</u>	<u>\$287,655</u>

(一)截至民國98年及97年12月31日止，部份固定資產已作為本公司借款之擔保品，請詳附註二十「質押之資產」之說明。

十、短期借款

	98年12月31日	97年12月31日
購料借款	\$178,198	\$143,139
信用借款	70,007	210,000
合 計	<u>\$248,205</u>	<u>\$353,139</u>
利 率 區 間	1.27%~1.86%	2.73%~6.71%

本公司提供部份資產作為上述短期借款之擔保品，明細請詳附註二十「質押之資產」之說明。

十一、應付短期票券

保證機構	98年12月31日	97年12月31日
大眾銀行	<u>\$30,000</u>	<u>\$-</u>
利率區間	1.79%	-

十二、長期借款

債權人	還款期間及方式	98年12月31日	97年12月31日
彰化銀行	契約期限自97年7月15日至102年7月15日止，自97.10.15起按季共分二十期攤還。	\$90,000	\$114,000
彰化銀行	契約期限自97年8月5日至102年8月5日止，自97.11.05起按季共分二十期攤還。	112,500	142,500
合作金庫	契約期限自93年9月9日至98年9月9日止，自93.09.30起按季共分二十期攤還，已於98年度全數提前清償完畢。	-	17,715
減：一年或一營業週期 到期長期負債		(54,000)	(71,715)
合 計		<u>\$148,500</u>	<u>\$202,500</u>
利 率 區 間		2.98%	3.46%~4.13%

本公司提供部份資產作為上述長期借款之擔保品，明細請詳附註二十「質押之資產」之說明。

十三、股 本

(一)截至民國98年12月31日止，本公司實收資本總額為1,391,173仟元，分為139,117仟股，每股面額10元，均為普通股。

(二)本公司於民國98年6月16日股東常會決議通過辦理減資彌補虧損金額計453,511仟元，減少股數計45,351仟股，減資後本公司實收資本額1,391,173仟元，是項減資案業經行政院金融監督管理委員會於民國98年7月7日通過在案，並經董事會決議訂定減資基準日為民國98年7月17日，是項減資案業於民國98年8月5日完成變更登記。

- (三)本公司於民國97年10月27日經董事會決議買回庫藏股8,839仟股，是項買回庫藏股案業經行政院金融監督管理委員會於民國97年12月17日通過在案，另本公司於民國97年12月25日經董事會決議註銷庫藏股申請減資8,839仟股，共計減資88,390仟元，並以民國97年12月25日為減資基準日，是項減資案業於民國98年1月19日完成變更登記。
- (四)本公司於民國97年5月16日經股東常會決議辦理員工紅利轉增資3,940仟元及股東紅利轉增資50,363仟元，分別發行新股394仟股及5,036仟股，增資後實收資本額為1,733,074仟元，並以民國97年6月22日為增資基準日，是項增資案業於民國97年7月21日完成變更登記。
- (五)本公司於民國97年4月1日經董事會決議通過辦理現金增資200,000仟元，每股面額及發行價格為新台幣10元，共計發行20,000仟股，增資後本公司實收資本額為1,933,074仟元，並以民國97年7月10日為現金增資之認股基準日，是項增資案業於民國97年8月7日完成變更登記。
- (六)本公司於民國95年6月14日股東常會決議通過私募方式辦理額度不超過80,000仟股，金額不超過800,000仟元之普通股現金增資或同等金額之國內外可轉換公司債案，以增加營運資金及支應償還銀行借款並節省利息支出，私募價格經民國95年11月17日董事會決議訂為每股5元，發行28,000仟股，私募總金額為140,000仟元，經增減資後，截至民國98年12月31日止之剩餘股數為14,908仟股。
- (七)本公司於民國94年11月30日股東臨時會決議通過私募方式辦理額度不超過65,000仟股，金額不超過650,000仟元之普通股現金增資案，以增加營運資金，及支應本公司償還銀行借款並節省利息支出，私募價格分別經民國94年11月30日及95年3月11日董事會決議訂為每股2.75元及每股3.3元，分別發行29,091仟股及35,000仟股，私募總金額為195,500仟元，經增減資後，截至民國98年12月31日止之剩餘股數分別為8,252仟股及12,293仟股。
- (八)本公司於民國94年6月20日股東常會通過私募方式辦理額度不超過100,000仟股，金額不超過1,000,000仟元之普通股現金增資案，以改善財務結構，私募價格經民國94年9月29日董事會決議訂為每股2.54元，私募總金額為254,000仟元，增加普通股計100,000仟股，經增減資後剩餘股數為37,616仟股，此部份私募股票於民國97年度已交付滿三年，於民國97年12月15日依證交法相關規定向主管機關申請股票上市交易，並經行政院金融監督管理委員會於民國97年12月24日通過在案。

(九)本公司私募普通股除依證交法之規定外，原則上三年內不得自由轉讓，本公司於交付滿三年後，擬依證交法相關規定向主管機關申請股票上市交易。除以上規定外，本次私募之普通股權利義務，與本公司已發行普通股相同。

十四、資本公積

(一)依公司法規定，資本公積僅供彌補虧損，不得用以分配現金股利，但公司無虧損者得以發行股票溢價及受領贈與所得所產生之資本公積撥充資本。另依證期局規定，每年撥充資本公積之合計金額不得超過實收資本額百分之十。其中以發行股票溢價轉入之資本公積撥充資本者，應俟產生該次資本公積經主管機關核准登記後之次一年度，始得將該次轉入之資本公積撥充資本。

(二)民國98年及97年12月31日資本公積內容如下：

	98年12月31日	97年12月31日
資本公積-庫藏股票交易	\$-	\$39,739
資本公積-長期投資	9,128	9,128
資本公積-員工認股權	-	900
合 計	<u>\$9,128</u>	<u>\$49,767</u>

十五、保留盈餘

(一)法定盈餘公積

依公司法規定，公司應就稅後純益提撥百分之十為法定盈餘公積，直至與實收資本總額相等為止。法定盈餘公積依法僅供彌補虧損之用，不得用以分配現金股利，但當該項公積已達實收資本百分之五十時，得以股東會議決議於不超過其半數範圍內將其轉撥資本。

(二)盈餘分配

1.本公司章程第20條規定，年度盈餘分派順序及限制如下：

- (1).提繳所得稅。
- (2).彌補以往年度虧損。
- (3).提百分之十法定盈餘公積。
- (4).按法令規定提列特別盈餘公積。
- (5).如尚有盈餘依下列比例分派之：
 - a.董事、監察人酬勞百分之五(含)以下。
 - b.員工紅利百分之五(含)至百分之十(含)。
 - c.餘額為股東紅利。

2.(1)本公司民國98年度員工紅利及董監酬勞估列金額分別為5,679仟元及1,893仟元，係依民國97年度盈餘分配為基礎，分別按民國98年度可供分配盈餘之6%及2%計算。嗣後若董事會決議之發放金額有重大變動時，應調整當年度費用；次年度股東會決議之發放金額仍有變動時，則於股東會決議年度調整入帳。如股東會決議採股票發放員工紅利，股票紅利股數以決議分紅之金額除以股票公平價值決定，股票公平價值係以股東會決議日前一日的收盤價，並考量除權除息之影響為計算基礎。

(2)子公司-中鉅公司民國98年度員工紅利及董監酬勞估列金額共為968仟元，係依民國97年度盈餘分配為基礎，按民國98年度可供分配盈餘之8%計算。嗣後若董事會決議之發放金額有重大變動時，應調整當年度費用；次年度股東會決議之發放金額仍有變動時，則於股東會決議年度調整入帳。

(3)本公司民國98年度盈餘分配議案，截至會計師查核報告書出具日止，尚未經董事會通過，有關董事會通過擬議及股東會決議盈餘分派情形，請至台灣證券交易所之「公開資訊觀測站」查詢。

(4)本公司於民國98年6月16日股東會之決議，民國97年度並未發放員工紅利及董監酬勞。

(5)本公司民國96年度盈餘實際配發員工紅利及董監事酬勞之有關資訊如下：

	96年 度			
	股東會決議實 際配發數	原董事會通過 擬議配發數	差異數	差異原因
一、配發情形：				
1.員工現金紅利	\$3,931	\$3,931	\$-	
2.員工股票紅利	-	-	-	
(1)仟股數	394	394	-	
(2)金額	3,940	3,940	-	
(3)占當年底流通在外股數之比例	-	-	-	
3.董監事酬勞	2,624	2,624	-	
二、每股盈餘相關資訊：				
1.原每股盈餘(元)	0.67	0.67	-	
2.設算每股盈餘(元)(註)	0.62	0.62	-	

註：設算每股盈餘=(稅後純益-員工紅利-董監酬勞)/當年度加權平均流通在外股數。

十六、本期發生之用人、折舊、折耗及攤銷費用依其功能別彙總如下：

功能別 性質別	98年 度			97年 度		
	屬於營業 成本者	屬於營業 費用者	合 計	屬於營業 成本者	屬於營業 費用者	合 計
用人費用						
薪資費用	\$129,598	\$78,570	\$208,168	\$149,987	\$87,982	\$237,969
勞健保費用	7,658	4,439	12,097	11,425	4,463	15,888
退休金費用	93	2,814	2,907	108	10,157	10,265
其他用人費用	16,783	8,151	24,934	21,348	10,493	31,841
折舊費用(註)	72,697	10,915	83,612	107,766	9,942	117,708
攤銷費用	10,294	6,989	17,283	23,109	2,455	25,564

註：與現金流量表差異數民國98年度及97年度分別為7,494仟元及7,607仟元係帳列閒置資產折舊及跌價損失、什項支出。

十七、所得稅費用

(一)本公司所得稅費用(利益)包括下列項目

	98年 度	97年 度
當期所得稅費用	\$7,826	\$5,761
以前年度所得稅(高)低估數	(1)	-
合 計	<u>\$7,825</u>	<u>\$5,761</u>

自民國99年度起營利事業所得稅稅率由百分之二十五調降為百分之二十，本公司依修正後所得稅稅率重新計算遞延所得稅資產或負債，並將差異數列為當期所得稅費用。

(二)1.民國98年及97年12月31日之遞延所得稅負債與資產：

	98年12月31日	97年12月31日
遞延所得稅負債總額	\$15	\$169
遞延所得稅資產總額	\$258,277	\$353,317
遞延所得資產之備抵評價金額	\$216,739	\$311,625

2.產生遞延所得稅負債或資產之暫時性差異：

	98年12月31日	97年12月31日
投資損(益)之認列所產生之可減除(應課稅)暫時性差異	\$96,134	\$82,621
未實現兌換損益之認列所產生之可減除(應課稅)暫時性差異	\$2,205	\$(601)
呆帳損失之認列所產生之可減除暫時性差異	\$112,799	\$115,592
退休金費用之認列所產生之可減除暫時性差異	\$6,407	\$5,300
存貨跌價損失之認列所產生之可減除暫時性差異	\$46,538	\$163,038
未實現銷貨毛利之認列所產生之可減除暫時性差異	\$1,274	\$1,505
進貨合約損失之認列所產生之可減除暫時性差異	\$-	\$56,431
虧損扣抵遞延以後年度所產生之可減除暫時性差異	\$1,025,957	\$988,707

3.遞延所得稅資產－流動

	98年12月31日	97年12月31日
遞延所得稅資產－流動	\$44,308	\$98,765
備抵評價－遞延所得稅資產－流動	(2,785)	(57,092)
遞延所得稅負債－流動	-	(150)
遞延所得稅資產－流動小計	41,523	41,523
合計	\$41,523	\$41,523

4.遞延所得稅資產－非流動

	98年12月31日	97年12月31日
遞延所得稅資產－非流動	\$213,969	\$254,552
備抵評價－遞延所得稅資產－非流動	(213,954)	(254,533)
遞延所得稅負債－非流動	(15)	(19)
遞延所得稅資產－非流動小計	-	-
合計	\$-	\$-

5.繼續營業部門民國98年及97年度之所得稅費用與當期應付所得稅費用調節如下：

	98年 度	97年 度
繼續營業部門之應付所得稅	\$7,826	\$5,761
投資損益之認列所產生之遞延所得稅費用(利益)	(3,378)	(23,560)
呆帳費用之認列所產生之遞延所得稅費用(利益)	698	3,037
存貨(跌價損失)回升利益之認列所產生之遞延所得稅費用(利益)	29,125	(29,993)
其他損益之認列所產生之遞延所得稅費用(利益)	13,187	(13,726)
虧損扣抵之認列所產生之遞延所得稅費用(利益)	(9,312)	(1,019)
備抵評價之認列所產生之遞延所得稅費用(利益)	(30,320)	65,261
以往年度所得稅費用(高)低估	(1)	-
合計	\$7,825	\$5,761

(三)兩稅合一相關資訊

	98年12月31日	97年12月31日
1.可扣抵稅額帳戶餘額	\$614	\$797
	98年 度	97年 度
2.盈餘分配之稅額扣抵比率	0.59%	-

本公司民國98年度尚未有實際稅額扣抵比率，故揭露預計數；民國97年度為虧損狀況，故無盈餘分配之稅額扣抵比率。

3.未分配盈餘相關資訊

	98年12月31日	97年12月31日
86年度以前	\$-	\$-
87年度以後	104,771	(508,731)
合 計	\$104,771	\$(508,731)

(四)依所得稅法規定，本公司前十年度虧損可抵減金額列示如下：

發生年度	可抵減金額	已抵減金額	本期抵減金額	尚未抵減金額	最後可抵減年度
92	\$271,980	\$74,871	\$-	\$197,109	102
94	476,893	-	-	476,893	104
96	107,118	-	-	107,118	106
97	207,952	-	-	207,952	107
98	36,885	-	-	36,885	108
	\$1,100,828	\$74,871	\$-	\$1,025,957	

所得稅法第39條條文於民國98年1月6日修正，將營利事業虧損扣抵年限由5年延長為10年，本公司業已依此修正條文重新計算遞延所得稅資產。

(五)本公司之營利事業所得稅申報案，業經稽徵機關核定至民國97年度，惟民國95年度經稅捐機關調整其他費用及其他損失，影響營利事業所得稅之課稅所得計199,568仟元，本公司不服該項調整，並依法提起行政訴訟程序，本案現由主管機關審理中。

十八、每股盈餘(虧損)

	98年 度				
	金額(分子)		股數(分母) (仟股)	每股盈餘	
	稅 前	稅 後		稅 前	稅 後
本期(損)益	\$104,770	\$104,771			
基本每股盈餘					
屬於普通股股東之本期(損)益	\$104,770	\$104,771	165,572	\$0.63	\$0.63

	97年 度				
	金額(分子)		股數(分母) (仟股)	每股盈餘	
	稅 前	稅 後		稅 前	稅 後
本期(損)益	\$(511,942)	\$(511,942)			
基本每股盈餘					
屬於普通股股東之本期(損)益	\$(511,942)	\$(511,942)	163,538	\$(3.13)	\$(3.13)

本公司民國98年及97年度之員工分紅係屬潛在普通股，惟經測試均無稀釋作用，故不予計算完全稀釋每股盈餘。

追溯調整後加權平均流通在外股數計算如下：

	98年 度	97年 度
期初股數	184,468	167,877
97年員工紅利轉增資	-	394
97年股東紅利轉增資	-	5,036
97年7月10日現金增資	-	10,000
97年度買回庫藏股	-	(1,105)
98年7月17日減資	(18,896)	(18,664)
合 計	165,572	163,538

有關增、減資請詳附註十三「股本」之說明。

十九、關係人交易：無

二十、質押之資產

	98年12月31日	97年12月31日
定期存款-流動	\$26,049	\$-
備償戶存款	19,167	10,029
應收票據	30,008	76,426
固定資產	195,314	197,874
出租資產	51,686	230,444
閒置資產	377,398	204,262
合 計	<u>\$699,622</u>	<u>\$719,035</u>

(一)質押之資產係提供作為金融機構貸款之擔保品。

(二)質押之資產係以帳面淨額表達。

廿一、重大承諾事項及或有事項

(一)截至民國98年及97年12月31日止，本公司向金融機構借款而開立之保證票分別為150,000仟元及167,715仟元。

(二)截至民國98年及97年12月31日止，本公司向金融機構申請開立信用狀，已開立未使用之餘額分別為2,537仟元及1,420仟元。

廿二、重大之災害損失：無

廿三、重大期後事項：無

廿四、其他重大事項：無

廿五、其 他

(一)員工退休金相關資訊

- 1.自民國94年7月1日起，本公司依「勞工退休金條例」訂定之員工退休辦法，係屬確定提撥退休辦法。依員工每月薪資6%提撥退休金至勞工保險局之個人專戶。民國98年及97年度認列之退休金成本分別為1,370仟元及1,479仟元。
- 2.本公司依「勞動基準法」訂定之員工退休辦法，係屬確定給付退休辦法，適用於民國94年7月1日實施「勞工退休金條例」前所有正式員工之服務年資，以及於實施「勞工退休金條例」後選擇繼續適用勞動基準法員工之後續服務年資。依該辦法之規定，員工退休金係按退休時一個月平均薪資計算。本公司依員工每月薪資2%提撥員工退休金基金，交由勞工退休準備金監督委員會，以該委員會名義存入台灣銀行之專戶。截至民國98年及97年12月31日止提列金融機構之退休準備金專戶餘額分別為13,848仟元及13,297仟元。
- 3.海外合併公司之退休金計劃採確定提撥制，其依當地有關法令規定，公司及員工各依薪資之一定比例限度內提撥退休基金。
- 4.本公司依據財務會計準則公報第十八號之規定，揭露精算專家評估報告中有關員工退休金資訊如下：

(1)淨退休金成本

	98年 度	97年 度
1)服務成本	\$758	\$992
2)利息成本	670	525
3)退休基金資產實際報酬	(90)	(620)
4)退休基金資產(損)益	(235)	209
5)退休基金資產預期報酬=3)+4)	(325)	(411)
6)攤銷數	112	576
7)縮減或清償損益	-	-
8)未認列退休金損(益)攤銷數	355	-
9)淨退休金成本=1)+2)+5)+6)+7)+8)	\$1,570	\$1,682

(2)退休基金提撥狀況與資產負債表列報數額調節表

	98年12月31日	97年12月31日
給付義務:		
既得給付義務	\$(10,884)	\$(10,127)
非既得給付義務	(15,377)	(11,106)
累積給付義務	(26,261)	(21,233)
未來薪資增加之影響數	(5,107)	(4,888)
預計給付義務	(31,368)	(26,121)
退休基金資產公平價值	13,890	13,336
提撥狀況	(17,478)	(12,785)
未認列過渡性淨給付義務(淨資產)	-	112
未認列前期服務成本	-	-
未認列退休金損(益)	10,573	6,873
補列之應計退休金負債	(5,466)	(2,097)
期末(應計退休金負債)/預付退休金	\$(12,371)	\$(7,897)
既得給付	\$(13,478)	\$(13,133)

(3)精算假設

	98年 度	97年 度
折 現 率	2.00%	2.75%
薪資預期增加率	2.00%	2.25%
長期報酬率	2.00%	2.75%

(二)金融商品相關資訊

1.投資衍生性金融商品相關資訊：無

2.非衍生性金融商品相關資訊：

本公司民國98年及97年12月31日非衍生性金融商品在資產負債表之帳面價值與估計公平價值相同。

本公司估計金融商品公平價值所使用之方法及假設如下：

- (1)短期金融商品以其在資產負債表上之帳面價值估計其公平價值，因為此類商品到期日甚近，其帳面價值應屬估計公平價值之合理基礎。此方法應用於現金及約當現金、應收款項、質押定存單、應付款項、應付費用及其他應付款。
- (2)公平價值變動列入損益之金融商品及備供出售金融資產如有活絡市場公開報價時，則以此市場價格為公平價值。若無市場價格可供參考時，則採用評價方法估計。本公司採用評價方法所使用之估計及假設，與市場參與者於金融商品訂價時用以作為估計及假設之資訊一致，該資訊為本公司可取得者。衍生性金融商品係以個別遠期外匯合約及外匯選擇權合約銀行報價之每日結算價格，分別計算個別合約之公平價值。
- (3)存出保證金：因屬租賃保證金性質，故以其帳面價值估計公平價值。

3.財務風險控制及避險策略

本公司採用全面風險管理與控制系統，以辨認本公司所有風險(包含市場風險、信用風險、流動性風險及現金流量風險)，使本公司之管理階層能有效從事控制並衡量市場風險、信用風險、流動性風險及現金流量風險。本公司市場風險管理目標，係適當考慮經濟環境、競爭狀況及市場價值風險之影響下，達到最佳化之風險部位、維持適當流動性部位及集中管理所有市場風險。

4.重大財務風險資訊

a.市場風險

- (1)匯率市場：本公司主要之進銷貨係以美元為計價單位，其公平價值將隨市場匯率波動而改變。惟本公司之外幣資產及負債，其部位及收付期間大約相當，故可大致相互抵銷。若有短期性部位缺口，則從事遠期外匯交易以規避可能之風險，故整體而言，預期不致產生重大之匯率市場風險。
- (2)資產市場：本公司從事之以成本衡量之金融資產投資，會受資產市場價格變動之影響。惟本公司預期不致發生重大之資產市場風險。

b.信用風險

- (1)應收債務：本公司應收款項之債務人，大部分為信用極好之國際知名公司，且本公司定期評估備抵呆帳之適足性，故應無重大之信用風險。
- (2)資產交易：本公司從事之備供出售及以成本衡量之金融資產投資，雖有發生信用風險之可能性，惟因本公司均定期執行減損測試，且投資時業已評估交易相對人之信用狀況，故預期不致產生重大信用風險。

c.流動性風險

- (1)應收債權：本公司應收款項之主要債務人，均為信用良好之國際知名公司，且各應收款項均屬一年內到期者，收款情形並無異常，經評估並無重大之流動性風險。
- (2)金融資產：本公司之以成本衡量之金融資產，因無活絡市場，故流動性風險較高，惟因持股比例不高且非屬重大性投資，故預期不致產生重大之流動性風險。
- (3)資金調度：本公司之營業狀況良好，亦將依各項營運資金需求及支用計劃安排各項融資理財活動，預期不致發生因無法籌措資金以履行合約義務之資金調度之流動性風險。

d.利率變動之現金流量風險

- (1)銀行借款：本公司借入之款項，係屬浮動利率之金融商品，故市場利率變動將使債務類金融商品之有效利率隨之變動，而使其未來現金流量產生波動。
- (2)金融資產：本公司投資以成本衡量之金融資產，均非屬利率型商品，因此無利率變動之現金流量風險。

(三)重大合約

- 1.本公司與興揚實業有限公司簽訂採購合約書，訂購鍍錫銅線及裸銅線。雙方協議每月至少訂購160噸，銅價以前月LME官方A級電解銅板現貨美元價格的平均價+加工費每噸美金285元計算。合約期間自民國98年1月1日至民國98年12月31日止。合約期間雙方均不得藉任何理由提前解約，否則應對另一方負一切損失賠償責任。
- 2.本公司與台一江銅(廣州)有限公司簽訂購銷合同，訂購裸銅線。雙方協議每月至少訂購70噸，價格以前月LME官方A級電解銅板現貨美元價格的平均價+加工費每噸美金285元或點價單成交價格+加工費每噸美金285元計算。合約期間自民國98年4月1日至12月31日止。合約期間若有一方違約，則須賠償對方損失。
- 3.截至民國98年12月31日止，本公司依合約規定約計有542噸銅線尚未購入，惟並未產生進貨合約損失。

(四)財務報表表達

民國97年度之財務報表若干科目經重新分類以配合民國98年度財務報表之表達。

廿六、附註揭露事項

(一)重大交易事項相關資訊

編號	項 目	附表
1	資金貸與他人	附表一
2	為他人背書保證	無
3	期末持有有價證券情形	附表二
4	累積買進或賣出同一有價證券之金額達新台幣一億元或實收資本額百分之二十以上者	無
5	取得不動產之金額達新台幣一億元或實收資本額百分之二十以上者	無
6	處分不動產之金額達新台幣一億元或實收資本額百分之二十以上者	無
7	與關係人進、銷貨之金額達新台幣一億元或實收資本額百分之二十以上者	無
8	應收關係人款項達新台幣一億元或實收資本額百分之二十以上者	無
9	從事衍生性商品交易者	無

(二)轉投資事業相關資訊

編號	項 目	附表
1	資金貸與他人	附表一
2	為他人背書保證	無
3	期末持有有價證券情形	附表二
4	累積買進或賣出同一有價證券之金額達新台幣一億元或實收資本額百分之二十以上者	無
5	取得不動產之金額達新台幣一億元或實收資本額百分之二十以上者	無
6	處分不動產之金額達新台幣一億元或實收資本額百分之二十以上者	無
7	與關係人進、銷貨交易金額達新台幣一億元或實收資本額百分之二十以上者	無
8	應收關係人款項達新台幣一億元或實收資本額百分之二十以上者	無
9	從事衍生性商品交易者	無
10	被投資公司名稱、所在地區…等相關資訊	附表三

(三)大陸投資資訊

- 1.本公司於民國91年投資太極有限公司(薩摩亞)再透過SPACE SHUTTLE HI-TECH CO., LTD. 轉投資蘇州太空梭資訊科技有限公司，從事生產電腦用線材及組裝電源線、線材加工、電子線材、光跳接線、光纖用線、光耦合器等產品產銷業務及相關產品之規劃、設計、安裝業務。是項投資案業經經濟部投資審議委員會經審二字第91018712號於民國91年6月21日核准在案；另於民國95年12月28日及民國98年10月29日董事會決議通過透過海外子公司增加對蘇州太空梭資訊科技有限公司之投資，分別計美金2,300仟元及美金2,000仟元，是項投資案業經經濟部投資審議委員會經審二字第09600006400號及第09800422620號於民國96年1月17日及民國98年11月20日核准在案；截至民國98年12月31日止共匯出美金2,300仟元。另此投資案之大陸投資事業蘇州太空梭資訊科技有限公司名稱變更「蘇州太空梭電腦線材有限公司」，是項名稱變更案業經經濟部投資審議委員會經審二字09700320640號於民國97年9月4日核准在案；另已於民國97年10月30日申請修改投資架構為直接投資SPACE SHUTTLE HI-TECH CO.,LTD.，是項變更案業經經濟部投資審議委員會經審二字第09700424220號於民國97年11月12日核准在案。
- 2.本公司於民國91年經子公司新加坡太空梭電線有限公司透過其子公司香港太空梭電線有限公司間接投資東莞中鉅資訊光電有限公司，從事經營新型電子元件、新型儀表元件及工程塑料之產銷業務，是項投資案業經經濟部投資審議委員會經審二字第091034423號於民國91年11月1日核准在案。

3.本公司於大陸地區之投資方式、金額、持股比例之揭露，請詳附表四。

4.與大陸被投資公司直接或間接經由第三地區所發生下列之重大交易事項，暨其價格、付款條件、未實現損益：請詳附表五及附表六。

廿七、部門別財務資訊

(一)產業別財務資訊

本公司目前主要經營電線、電纜及電子零組件之製造及買賣，屬單一產業部門。

(二)地區別財務資訊

	亞 洲	國 內	調整及沖銷	合 併
<u>九十八年</u>				
來自母公司及合併子公司以外客戶之收入	\$0	\$1,710,671	\$0	\$1,710,671
來自母公司及合併子公司之收入	801,894	0	(444,735)	357,159
收入合計	<u>\$801,894</u>	<u>\$1,710,671</u>	<u>(\$444,735)</u>	<u>\$2,067,830</u>
部門利益	<u>(\$10,517)</u>	<u>\$122,525</u>	<u>\$9,511</u>	<u>\$121,519</u>
營業外收入				86,290
營業外費用				(87,967)
稅前利益				<u>\$119,842</u>
可辨認資產	<u>\$920,211</u>	<u>\$1,775,921</u>	<u>(\$102,752)</u>	<u>\$2,593,380</u>
長期股權投資				9,950
資產合計				<u><u>\$2,603,330</u></u>

	亞 洲	國 內	調整及沖銷	合 併
<u>九十七年</u>				
來自母公司及合併子公司以外客戶之收入	\$0	\$2,796,698	\$0	\$2,796,698
來自母公司及合併子公司之收入	1,002,659	0	(598,983)	403,676
收入合計	<u>\$1,002,659</u>	<u>\$2,796,698</u>	<u>(\$598,983)</u>	<u>\$3,200,374</u>
部門利益	<u>(\$68,866)</u>	<u>(\$307,462)</u>	<u>\$6,409</u>	<u>(\$369,919)</u>
營業外收入				102,213
營業外費用				(235,955)
稅前利益				<u>(\$503,661)</u>
可辨認資產	<u>\$838,604</u>	<u>\$1,880,510</u>	<u>(\$18,174)</u>	<u>\$2,700,940</u>
長期股權投資				9,950
資產合計				<u>\$2,710,890</u>

(三)外銷銷貨資訊

	98年 度	97年 度
亞洲	\$1,360,098	\$2,287,335
歐洲	110,689	237,825
北美洲	232,115	248,713
合 計	<u>\$1,702,902</u>	<u>\$2,773,873</u>

(四)重要客戶資訊

客 戶 名 稱	98年 度		97年 度	
	金 額	佔營業收入比例	金 額	佔營業收入比例
客戶A	\$253,642	14.83	\$304,542	10.89
客戶B	221,420	12.94	-	-
合 計	<u>\$475,062</u>	<u>27.77</u>	<u>\$304,542</u>	<u>10.89</u>

客戶B民國97年度營業收入未達損益表上營業收入金額10%以上。

附表一 資金貸與他人

編號	貸出資金之公司	貸與對象	往來科目	本期最高餘額	期末餘額	利率區間	資金貸與性質 (註3)	業務往來金額 (註4)	有短期融通資金必要之原因	提列備抵呆帳金額	擔保品		對個別對象資金融通限額 (註6)	資金貸與總限額 (註6)
											名稱	價值		
0	太空梭高傳真資訊科技股份有限公司	SPACE SHUTTLE HI-TECH CO., LTD.	其他應收款	\$ 31,990	\$ 31,990	2.76%	2	\$ -	營運週轉	\$ -	-	\$ 150,766	\$603,064	
1	SPACE SHUTTLE HI-TECH CO., LTD.	蘇州太空梭電腦線材有限公司	其他應收款	\$ 31,990	\$ 31,990	2.76%	2	\$ -	營運週轉	\$ -	-	\$ 150,766	\$603,064	

註1：編號欄之填寫方法如下：

- 發行人填0。
- 被投資公司按公司分別由阿拉伯數字1開始依序編號。

註2：帳列之應收關係企業款項、應收關係人款項、預付款、暫付款...等科目，如屬資金貸與性質，均須填入該表。

註3：資金貸與性質之填寫方法如下：

- 有業務往來者請填1。
- 有短期融通資金之必要者請填2。

註4：資金貸與性質屬1者，應填寫業務往來金額。

註5：資金貸與性質屬2者，應具體說明必要貸與資金之原因及貸與對象之貸與下象之資金用途，例如償還借款、購置設備、營業週轉...等。

註6：應說明資金貸與限額之計算方法及其金額。

(1)有短期融通資金必要之公司或行號，個別貸與金額以不超過本公司淨值百分之十為限，資金貸與他人之總額不得超過本公司淨值的百分之四十。

附表二 期末持有有價證券情形

單位：新台幣千元/仟股(單位)

持有之公司	有價證券種類	有價證券名稱	與有價證券發行人之關係	帳列科目	期 末			備註	
					股數/單位數	帳面金額	持股比例		
太空梭高傳真資訊科技股份有限公司	股	LIGHTTEL TECHNOLOGIES, INC.	-	以成本衡量之金融資產—非流動	1,250	\$ 9,950	6.34%	9.07 (註一)	無
太空梭高傳真資訊科技股份有限公司	股	新加坡太空梭電線有限公司	採權益法評價之被投資公司	採權益法之長期股權投資	22,066	414,261	100.00%	18.77	無
太空梭高傳真資訊科技股份有限公司	股	SPACE SHUTTLE HI-TECH CO., LTD.	採權益法評價之被投資公司	採權益法之長期股權投資	10,000	115,700	100.00%	11.57	無
太空梭高傳真資訊科技股份有限公司	股	S. SHI-TECH有限公司	採權益法評價之被投資公司	採權益法之長期股權投資	-	1,134	100.00%	同帳面金額 (註一)	無
新加坡太空梭電線有限公司	股	香港太空梭電線有限公司	採權益法評價之被投資公司	採權益法之長期股權投資	103,221	414,261	100.00%	同帳面金額	無
香港太空梭電線有限公司	股	東莞中鉅資訊光電有限公司	採權益法評價之被投資公司	採權益法之長期股權投資	-	122,093	50.00%	同帳面金額	無
東莞中鉅資訊光電有限公司	股	東莞兆訊資訊光電有限公司	採權益法評價之被投資公司	採權益法之長期股權投資	-	14,519	100.00%	同帳面金額	無
SPACE SHUTTLE HI-TECH CO., LTD.	股	蘇州太空梭電腦線材有限公司	採權益法評價之被投資公司	採權益法之長期股權投資	-	112,801	100.00%	同帳面金額	無

註一：每股淨值係98.12.31被投資公司自結數。

附表三 被投資公司名稱、所在地區...等相關資訊

單位：新台幣仟元/仟股

投資公司名稱	被投資公司名稱	所在地區	主要營業項目	原始投資金額		股數	期末持有		持股比例* 被投資公司 期末淨值	被投資公司 本期損益	本期認列之 損益	本期被投資公司 股利分派情形		備註
				本期期末	上期期末		比率	帳面金額				股票股利	現金股利	
太空梭高傳真資訊科技股份有限公司	新加坡太空梭電線有限公司	新加坡	電線、電纜、光纖跳接線之製造及買賣、光纖材料、零件、配件之組合及買賣	\$444,962	\$444,962	22,066	100.00%	\$414,261	(\$3,988)	(\$3,988)	-	-	子公司	
太空梭高傳真資訊科技股份有限公司	SPACE SHUTTLE HI-TECH CO.,LTD.	SAMOA	電線、電纜、光纖跳接線之製造及買賣、光纖材料、零件、配件之組合及買賣	164,364	145,496	10,000	100.00%	115,700	(9,526)	(9,526)	-	-	子公司	
太空梭高傳真資訊科技股份有限公司	S.SHI-TECH有限公司	日本	3C商品買賣	880	880	-	100.00%	1,134	1	1	-	-	子公司	
新加坡太空梭電線有限公司	香港太空梭電線有限公司	香港	電線、電纜、光纖跳接線之製造及買賣、光纖材料、零件、配件之組合及買賣	442,988	442,988	103,221	100.00%	414,261	(3,988)	(3,988)	-	-	孫公司	
香港太空梭電線有限公司	東莞中鉅資訊光電有限公司	中國東莞	新型電子元件、新型儀表元件及工程塑料之生產及銷售	74,647	74,647	-	50.00%	122,093	14,492	7,246	-	-	孫公司	
東莞中鉅資訊光電有限公司	東莞兆訊資訊光電有限公司	中國東莞	新型電子、新型儀表元件、電力電子器件、光電子器件、光電開關、儀用接插件、連接線、連接器、電腦週邊設備、燈具及配件及太陽能產品配件之生產及銷售	17,923	-	-	100.00%	14,519	(3,414)	(3,414)	-	-	孫公司	
SPACE SHUTTLE HI-TECH CO.,LTD.	蘇州太空梭電腦線材有限公司	中國蘇州	電線、電纜、光纖跳接線之製造及買賣、光纖材料、零件、配件之組合及買賣	123,106	104,238	-	100.00%	112,801	(9,523)	(9,523)	-	-	孫公司	

附表四 大陸投資資訊

單位：新台幣仟元

大陸被投資 公司名稱	主 要 項 目	實收資本額	投資方式 (註一)	本 期 初 自 台 灣 匯 出 投 資 金 額	本 期 匯 出 或 收 回 投 資 金 額		本 期 末 自 台 灣 匯 出 投 資 金 額	本 公 司 直 接 或 間 接 持 股 比 例	本 期 認 列 投 資 (損)益 (註二)	期 末 投 資 價 值 帳 面	截 至 本 期 止 已 匯 回 台 灣 之 投 資 收 益
					匯 出	收 回					
東莞中鉅資訊光 電有限公司	新型電子元件、新型儀表元件 及工程塑料之生產與銷售	\$143,365	(二)	\$74,647	\$0	\$0	\$74,647	50.00%	2. \$7,246	\$122,093	\$0
蘇州太空梭電腦 線材有限公司	電線、電纜、光纖跳線之製造 及買賣、光纖材料、零件、配 件之組合及買賣	123,106	(二)	104,238	18,868	\$0	123,106	100.00%	2. (9,523)	112,801	\$0

本 期 末 累 計 自 台 灣 匯 出 赴 大 陸 地 區 投 資 金 額	依 經 濟 部 投 資 審 查 會 規 定 赴 大 陸 地 區 投 資 限 額 (註三)
\$197,753	\$904,596

註一：投資方式區分為下列五種，標示種類別即可：

- (一) 經由第三地區匯款投資大陸公司
- (二) 透過第三地區投資設立公司再投資大陸公司
- (三) 透過轉投資第三地區現有公司再投資大陸公司
- (四) 直接投資大陸公司
- (五) 其他方式

註二：本期認列投資損益欄中：

- (一) 若屬籌備中，尚無投資損益者，應予註明
- (二) 投資損益認列損益基礎分為下列三種，應予註明
 1. 經與中華民國會計師事務所所有合作關係之國際性會計師事務所查核簽證之財務報表
 2. 經台灣母公司簽證會計師查核簽證之財務報表
 3. 其他：自行結算

註三：依據經濟部97年8月29日經審字第09704604680號令規定之限額

附表五 與大陸被投資公司之進、銷貨金額及百分比與相關應付(收)款項之期末餘額及百分比

進(銷)貨之公司	交易對象	關係	交易情形			交易條件與一般交易不同之情形及原因		應收(付)票據、帳款		備註	
			進(銷)貨	金額	佔總進(銷)貨之比率	授信期間	單價	授信期間	餘額		佔總應收(付)票據帳款之比率
太空梭高傳真資訊科技股份有限公司	蘇州太空梭電腦線材有限公司	孫公司	銷貨	\$1,488	0.09	按一般收款條件	雙方議定	相同	\$97	0.02	係間接經由第三地區交易

附表六：98年度母子公司間業務關係及重要交易往來情形

編號 (註一)	交易人名稱	交易往來對象	與交易人 之關係 (註二)	交易往來情形			佔合併總營收或總資 產之比率(註三)
				科目	金額(註四)	交易條件	
0	太空梭高傳真資訊科技股份有限公司	香港太空梭電線有限公司	1	加工費	\$331,813	按一般條件辦理	16.05%
0	太空梭高傳真資訊科技股份有限公司	香港太空梭電線有限公司	1	管理費	108,289	按一般條件辦理	5.24%
0	太空梭高傳真資訊科技股份有限公司	香港太空梭電線有限公司	1	其他應付款	70,497	按一般條件辦理	2.71%
0	太空梭高傳真資訊科技股份有限公司	蘇州太空梭電腦線材有限公司	1	銷貨收入	1,488	按一般條件辦理	0.07%
0	太空梭高傳真資訊科技股份有限公司	蘇州太空梭電腦線材有限公司	1	其他應收款	1,686	按一般條件辦理	0.06%
0	太空梭高傳真資訊科技股份有限公司	蘇州太空梭電腦線材有限公司	1	其他收入	2,234	按一般條件辦理	0.11%
0	太空梭高傳真資訊科技股份有限公司	東莞中鉅資訊光電有限公司	1	其他收入	2,945	按一般條件辦理	0.14%
0	太空梭高傳真資訊科技股份有限公司	SPACE SHUTTLE HI-TECH CO., LTD.	1	其他應收款	31,990	按一般條件辦理	1.23%
1	蘇州太空梭電腦線材有限公司	東莞中鉅資訊光電有限公司	3	應付帳款	1,518	按一般條件辦理	0.06%
1	蘇州太空梭電腦線材有限公司	東莞中鉅資訊光電有限公司	3	銷貨成本	2,955	按一般條件辦理	0.14%
2	SPACE SHUTTLE HI-TECH CO., LTD.	蘇州太空梭電腦線材有限公司	3	其他應收款	31,990	按一般條件辦理	1.23%
3	香港太空梭電線有限公司	東莞兆訊資訊光電有限公司	3	其他費用	2,219	按一般條件辦理	0.11%
3	香港太空梭電線有限公司	東莞兆訊資訊光電有限公司	3	其他應付款	1,216	按一般條件辦理	0.05%
4	東莞中鉅資訊光電有限公司	東莞兆訊資訊光電有限公司	3	其他應收款	1,459	按一般條件辦理	0.06%

註一：母公司及子公司相互間之業務往來資訊應分別於編號欄註明，編號之填寫方法如下：

1. 母公司填0。
2. 子公司依公司別由阿拉伯數字1開始依序編號。

註二：與交易人之關係有以下三種，標示種類即可：

1. 母公司對子公司。
2. 子公司對母公司。
3. 子公司對子公司。

註三：交易往來金額佔合併總營收或總資產比率之計算，若屬資產負債科目者，以期末餘額佔合併總資產之方式計算；若屬損益科目者，以期中累積金額佔合併總營收之方式計算。

註四：於編製合併財務報表時業已沖銷。

六、公司及其關係企業最近年度及截至年報刊印日止，如有發生財務週轉困難情事，應列明其對本公司財務狀況之影響：無。

柒、財務狀況及經營結果之檢討分析與風險事項

一、財務狀況

分析基準：增減比例達 20% 且變動金額達 10,000 仟元以上者

單位：仟元；%

項 目 \ 年 度	98 年度	97 年度	差 異	
			金 額	%
流動資產	1,052,580	1,124,724	(72,144)	(6.41)
基金及投資	541,045	550,816	(9,771)	(1.77)
固定資產	258,050	279,985	(21,935)	(7.83)
其他資產	465,291	475,689	(10,398)	(2.19)
資產總額	2,316,966	2,431,326	(114,360)	(4.70)
流動負債	648,224	798,923	(150,699)	(18.86)
長期負債	148,500	202,500	(54,000)	(26.67)
其他負債	12,582	8,408	4,174	49.64
負債總額	809,306	1,009,831	(200,525)	(19.86)
股 本	1,391,173	1,844,684	(453,511)	(24.58)
資本公積	9,128	49,767	(40,639)	(81.66)
保留盈餘	104,771	(494,151)	598,922	-
股東權益總額	1,507,660	1,421,495	86,165	6.06

變動主要原因及其影響及未來因應計劃說明：

1. 長期負債減少，主係本期陸續攤還借款所致。
2. 股本減少，主係本期以減資彌補虧損所致。
3. 資本公積減少，主係本期以資本公積彌補虧損所致。
4. 保留盈餘增加，主係本期以法定盈餘公積、資本公積及股本彌補虧損，另本期稅後盈餘增加所致。

二、經營結果

(一)經營結果比較分析：增減比例達 20%且變動金額達 10,000 仟元以上者

單位：仟元；%

項 目	98 年度	97 年度	增(減)金額	變動比例(%)	項次
營業收入總額	1,731,641	2,816,946	(1,085,305)	(38.53)	
減：銷貨退回	(14,835)	(11,802)	3,033	25.70	
銷貨折讓	(6,135)	(8,446)	(2,311)	(27.36)	
營業收入淨額	1,710,671	2,796,698	(1,086,027)	(38.83)	1
營業成本	(1,384,395)	(2,866,886)	(1,482,491)	(51.71)	1
營業毛利	326,276	(70,188)	396,464	-	2
營業費用	(203,751)	(237,274)	(33,523)	(14.13)	
營業利益	122,525	(307,462)	429,987	-	2
營業外收入及利益	77,796	79,812	(2,016)	(2.53)	
營業外費用及損失	(95,551)	(284,292)	(188,741)	(66.39)	3
繼續營業部門稅前淨利	104,770	(511,942)	616,712	-	4
所得稅(費用)利益	1	0	1	-	
繼續營業部門稅後淨利	104,771	(511,942)	616,713	-	4

增減比例變動分析說明：

- 營業收入及成本減少，主係本期仍受金融風暴襲擊景氣下滑影響，客戶訂單量減少，且銅價平均較上期為低，致使營業收入及成本下降。
- 營業毛利及營業利益增加，主係本期調整接單報價模式及嚴格控制相關成本，另因銅價回升所致。
- 營業外費用及損失減少，主係上期子公司虧損，認列投資損失增加，且因銅價下跌產生之進貨合約損失所致。
- 本期因嚴格控管相關成本，導致本期淨利增加。

(二)營業毛利變動分析：

單位：仟元

	前 後 期 增 減 變 動 數	差 異 原 因			
		售 價 差 異	成 本 價 格 差 異	銷 售 組 合 差 異	數 量 差 異
營業毛利	396,464	134,347	(479,949)	(269,170)	51,338
說明： 本期銅價陸續回升，故產生價格有利差。					

(三)預期銷售數量與其依據

單位：KM、KPCS、TON

主要產品	全年度預算銷售量
3C產品用線	302,773
3C連接組裝產品	23,183

(四)對公司未來財務業務之可能影響及因應計畫：無重大影響。

三、現金流量

(一)最近二年度流動性分析（增減比例達 20%以上）

年 度	98 年度	97 年度	增減比例%
現 金 流 量 比 率 %	36.69	36.12	1.58
現 金 流 量 允 當 比 率 %	114.42	90.71	26.14
現 金 再 投 資 比 率 %	13.22	12.75	3.69
增減比例變動分析說明： 主要係本期營業活動產生之淨現金流入增加所致。			

(二)流動性不足之改善計畫：不適用。

(三)未來一年現金流動性分析

單位：仟元

期初現金 餘額 (1)	預計全年來自營 業活動淨現金流 量(2)	預計全年 現金流入(出) 量(3)	預計現金剩餘(不 足)數額 (1)+(2)+(3)	現金不足額之補救措施	
				投資計畫	理財計畫
240,115	(75,770)	(70,101)	94,244	-	-
<p>(一)未來一年現金流量變動情形分析：</p> <p>(1) 營業活動：預計營業活動產生現金流出。</p> <p>(2) 投資活動：預計投資活動產生現金流出，主係固定資產資本支出及長期投資所致。</p> <p>(3) 融資活動：預計融資活動產生現金流出，主係償還銀行借款及發放現金股利董監酬勞所致。</p> <p>(二)預計現金不足額之補救措施及流動性分析：不適用。</p>					

四、最近年度重大資本支出對財務業務之影響：無。

五、最近年度轉投資政策、獲利或虧損之主要原因、改善計畫及未來一年投資計劃：

(一)轉投資政策：

本公司轉投資政策在於佈局大中華地區，建立生產據點，開發新產品及降低生產成本，以增加營運獲利。

(二)獲利或虧損之主要原因

單位：仟元

轉投資公司	主要營業項目	年度認列之投資 損益	獲利或虧損 之主要原因
新加坡太空梭	投資控股(香港太空梭)	(3,988)	主要係轉投資委外加工廠虧損所致。
SPACE SHUTTLE HI-TECH CO., LTD.	投資控股(蘇州太空梭)	(9,526)	主要係轉投資蘇州廠營運虧損所致。
S. SHI-TECH 有限會社	係為拓展日本市場而設立之事務單位，非以直接營業為目的。	1	事務單位並無營業。
香港太空梭	電線、電纜、光纖跳接線之製造及買賣、光纖材料、零件、配件之組合及買賣。	(3,988)	主要係當期成本化費用增加所致。
東莞中鉅	新型電子元件、新型儀表元件及工程塑料之生產及銷售。	7,246	主要係在金融海嘯衝擊過後，其景氣逐漸復甦，訂單量上升所致。
東莞兆訊	新型電子元件、新型儀表元件及工程塑料之生產及銷售。	(1,707)	主要係為初期營運階段。
蘇州太空梭	電線、電纜、光纖跳接線之製造及買賣、光纖材料、零件、配件之組合及買賣。	(9,523)	主要係原主要產品結構改變。因此在業務轉型及產品轉換之時，工廠設備之增購與架設耗時甚久，且新客戶之開發與導入量產，仍須一段時間。

(三)改善計劃：蘇州太空梭為因應產品轉型，積極全面開發新客戶，加強工程人員與客戶之關係建立，以便於客戶在提供終端客戶樣品時，即能列入未來量產時之供應商名單，以掌握後續量產訂單之取得。另加強人員之在職訓練，提高生產技術，以穩定的品質滿足客戶之需求。

(四)未來一年投資計劃：

展望新的一年，在金融海嘯衝擊過後，雖然尚未完成完全恢復元氣，但已呈現緩步復甦，逐漸走出衰退的態勢，本公司除朝穩健之經營模式外，更將持續加強調整產品組合、提高戰略性商品的開發及生產能力，擴大銷售通路，提升品質及製程能力，降低生產成本，以提高競爭力及獲利能力。

六、風險事項情形

(一)利率、匯率變動、通貨膨脹情形對公司損益之影響及未來因應措施：

1. 最近年度利率變動對公司損益之影響及未來因應措施：由於中央銀行考量物價上漲壓力消退，出口大幅衰退，為減輕個人及企業資金成本，提升民間消費投資意願，不斷採降息措施進而貸款利率不斷下滑，平均降幅約 3~4 成，有利於節省公司利息費用支出，加上公司貸款餘額頻降，故即使利率回升仍對公司損益影響有限。
2. 最近年度匯率變動對公司損益之影響及未來因應措施：由於本公司外銷及外購原物料比重均高，為避免產生匯兌損失，在外匯收支相互沖抵下，產生自然避險之效果。依據本公司所定之「從事衍生性商品交易處理程序」視國際經濟局勢發展，審慎研判匯率變動趨勢，以降低匯率之變動影響。
3. 最近年度通貨膨脹對公司損益之影響及未來因應措施：因本公司產品主要原物料為銅，其報價方式皆為前一個月 LME 之均價；如其價格上升，則將此部分對客戶作合理之漲價，故通貨膨脹對公司影響性尚不大。

(二)從事高風險、高槓桿投資、資金貸與他人、背書保證及衍生性商品交易之政策、獲利或虧損之主要原因及未來因應措施：

1. 本公司 98 年度及截至年報刊印日止並未從事有關高風險、高槓桿之投資。
2. 資金貸與他人方面，本公司已依董事會訂定「資金貸予他人作業程序」辦理，本公司資金貸與他人最高限額為 608,838 仟元，98 年度及截至年報刊印日資金貸與他人餘額為 31,800 仟元。
3. 背書保證方面，本公司已依董事會訂定「背書保證作業程序」辦理，本公司背書保證最高限額為 907,185 仟元，98 年度及截至年報刊印日背書保證餘額為 0 仟元。
4. 衍生性商品交易，本公司係依董事會訂定「從事衍生性商品交易處理程序」辦理，98 年度及截至年報刊印日衍生性商品交易餘額為 0 仟元。

(三)未來研發計畫及預計投入之研發費用：

產品名稱	開發動機
太陽能用線	太陽能技術將成為未來的綠色能源技術之一，太陽能在中國應用日漸廣泛，除政府支持的光伏發電廠發展迅速之外，私人投資者也正積極建廠。因此太陽能電纜、連接器、接線盒有著廣闊的市場前景。
耳機線(新材料投入)	隨手機中 MP3 MP4 功能的普及，耳機用線在這一領域有著廣闊的市場前景。
Micro HDMI1.4	適用於數碼相機，手機與大型高清設備連接。
USB 3.0 CABLE ASS' Y	為因應寬頻網路發展，及市場對於傳輸速度之要求，未來數碼、外設產品的第一選擇。 1. 技術來源：USB 協會。 2. 權利金：繳納會員費、每年 USD 2,500。
USB Plus(USB/ESATA) CABLE	1. eSATA+USB 二合一界面端可以連接筆記本的 Host 端、eSATA+MINI USB 可以連接 ESATA 或 MINI USB 移動硬碟而不需要外接電源。 2. 2009 年上市的筆記本如 Acer、LG、HP、Dell、Toshiba 等知名品牌都有這樣一個 eSATA/USB 二合一界面。

99年度預計投入研發金額為15,370仟元，公司現有研發團隊相關工作經驗豐富，有很強學習能力，團隊合作意識，能夠接受研發新產品，掌握新技術之能力，縮短開發時程，獲致研發成果。

(四)國內外重要政策及法律變動對公司財務業務之影響及因應措施：

隨著全球環保法規對有害物質的禁用力度的加大目前 SONY 環境管理物質第 8 版已升級到第 9 版，其中增加了三種管控物質分別為二丁基錫化合物 (DBT)、二辛基錫化合物 (DOT) 及富馬酸二甲酯 (DMF)，其中 DBT 和 DOT 的管理級別為 2 級，開始執行時間為 July 1, 2011. 而 DMF 的管理級別為 1 級，同時，Cd、Pb、Hg 均增加了 2 級管理級別。

公司應變計畫策略為：加大對管控物質檢驗力度以免造成不必要損失，積極提倡環保材料應用。

目前廠內的環保標準主要有如下幾種：

1. sony ss00259
2. RoHS
3. PAEs 管控，即廠內所說之 NP 要求（主要參照 2002/85/EC 及 REACH）
4. EN 71
5. REACH

下面針對以上這些規範簡要說明：

第一種 SS 00259：

1. 測試能力：

此為 sony 的環保要求規範，其所列的管理物質（參照第 9 版）中，目前廠內實驗室可明確進行測試管控的主要為以下幾項：

重金屬中的鉛、鎘、汞；有機溴化物中的 PBBs & PBDEs；特定鄰苯二甲酸鹽；六價鉻目前實驗室尚不能進行測試，只能測試總鉻含量，通過管控總鉻來控制六價鉻；聚氯乙烯及其混合物，此項只可通過 EDX 進行快速篩選，故對屬於其 1 級管控的產品，我們可通過此手段來確保產品符合要求。

2. 現行之測試管控方式：

重金屬類（鉛、鎘、汞、總鉻）-----對所有送測之原材料、膠粒、成品線均先採用 EDX 進行快速篩選測試，對有問題部分採用 ICP 進行測試確認。

有機溴化物-----對所有送測之非金屬原材料及有此要求之成品均先採用 EDX 進行快速篩選測試，針對總溴含量測試異常部分採用 GCMS 進行測試確認

其 PBBs 和 PBDEs 含量。

鄰苯二甲酸鹽-----對有此測試要求之非金屬原材料、膠粒、成品線絕緣被覆均採用 GCMS 進行測試。

除以上幾項之外，對 sony ss00259 中所列出的其他要求管控物質目前暫不能通過實驗室進行管控，需要通過其他手段，比如供應商管控，委外測試，對根本不會含有的提供保證書等。

第二種 RoHS：

1. 實驗室測試能力：

此為歐盟的環保要求，其要求管控的物質主要為以下六項：鉛、鎘、汞、六價鉻、多溴聯苯 (PBBs)、多溴聯苯醚 (PBDEs)，目前實驗室除六價鉻尚不能測試外，其他5項均可進行測試。

2. 現行之測試管控方式：

鉛、鎘、汞-----對所有送測之原材料、膠粒、成品線均先採用EDX進行快速篩選測試，對有問題部分採用ICP進行測試確認。

六價鉻-----對所有送測之原材料、膠粒、成品線均先採用EDX進行快速篩選測試，通過對總鉻的管控來管控六價鉻。

多溴聯苯 (PBBs)、多溴聯苯醚 (PBDEs) -----對所有送測之非金屬原材料及有此要求之成品均先採用EDX進行快速篩選測試，針對總溴含量測試異常部分採用GCMS進行測試確認其PBBs和PBDEs含量。

第三種PAEs管控（主要參照2002/85/EC）：

1. 測試能力：

對於 PAEs 大家要求各不相同，目前有明確列出限制種類及限量要求最多的即為歐盟專門針對鄰苯二甲酸酯類物質所發佈的第 2005/84/EC 號指令，該指令要求管控的鄰苯二甲酸酯主要為 6 種 (DEHP、DBP、BBP、DINP、DIDP、DNOP)，其他一些要求管控 10P、16P 等等的均只是指經常會用到的 PAEs 種類，目前並沒有相關法規對這些有明確限量要求。

目前可以測試的 PAEs 有 10 種 (DEHP、DBP、BBP、DINP、DIDP、DNOP、DNHP、DIDP、DMEP) 分別為即完全可以滿足 2005/84/EC 之 6P 管控的測試需求。

2. 現行之測試管控方式：

對所有有此測試要求之非金屬原材料、膠粒、成品線絕緣被覆均採用 GCMS 進行測試，測試的 PAEs 種類則依實際要求而定，廠內的非金屬原材料及自己生產的膠粒測試 10P，成品線絕緣被覆則依樣單備註要求或規格書要求而定。

第四種 EN 71：

EN71是歐盟市場針對玩具類產品所訂定的一個規範標準，其中有涉及到環保方面要求的主要在於EN 71 Part 3部分-Toxic Elements Test (8 Toxic Elements Results)即有毒金屬元素測試(8種有害元素結果)，此部分所提之8大有害元素為：鉛、鎘、汞、鉻、錳、砷、硒、鋇。

1. 測試能力：

對EN71所要求的這8種有害重金屬目前實驗室可以對前面5種(即鉛、鎘、汞、鉻、錳)進行測試，後面3種只要購買相應之標準品即可進行測試。

2. 現行之測試管控方式：

目前實驗室只有對前面4種物質(即鉛、鎘、汞、鉻)有進行測試管控，採取方式為對所有送測之原材料、膠粒、成品線均先採用EDX進行快速篩選測試，

對有問題部分採用ICP進行測試確認。

後面4種就實驗室實際測試來看，目前一直未有進行管控。由於該法規主要是針對玩具類用品所定的要求，故後續若有此類需求產品需將後面未作管控的4種列入實驗室測試管控範圍之內。對於此方案有諮詢過島津公司，他們有針對玩具行業的這個要求專門製作一套了標準樣品來對此8大重金屬進行測試，且其結果可以滿足EN71 part 3的要求，此套裝標準品價格在RMB 13,000元左右。

第五種 REACH：

REACH 是歐盟規章《關於化學品註冊、評估、許可和限制制度》(Regulation concerning the Registration, Evaluation, Authorization and Restriction of Chemicals) 的簡稱，是歐盟建立的，並於2007年6月1日起實施的一個化學品監控管理體系。特別說明它是一個監管體系。

對於 REACH 其目前要求測試管控的主要為其所列之 15 種高度關注物質：REACH SVHC 高度關注物質：蒽(Anthracene)、鄰苯二甲酸二(2-乙基己基)酯(DEHP)、鄰苯二甲酸甲苯基丁酯(BBP)、鄰苯二甲酸二丁酯 (DBP)、六溴環十二烷、五氧化二砷、三氧化二砷、二氯化鈷、砷酸氫鉛、重鉻酸鈉二水合物、氧化雙三丁基錫、三乙基砷酸鹽、4,4-二氨基二苯甲烷、二甲苯麝香、短鏈氯化石蠟(C10- C 13)。

1. 測試能力：

對上述所要求的 15 種物質目前實驗室只可對其中的三種：即鄰苯二甲酸二(2-乙基己基)酯 (DEHP)、鄰苯二甲酸甲苯基丁酯 (BBP)、鄰苯二甲酸二丁酯 (DBP)進行測試管控。

2. 現行之測試管控方式：

對需滿足此法規要求的樣品，實驗室目前只可滿足其中 3 種 PAEs 的測試，其他 12 種物質則不能提供測試服務。故對這些物質的管控，可能需要通過其他手段，比如供應商管控，委外測試，對根本不會含有的提供保證書等。

隨著全球各國貿易的不斷加強、各國間環保法規層出不窮、越來越多的產品受到限制、消費者對環保產品的關注也不斷的受到青睞，從最早期的歐盟 RoHS 實施至今，2002-95-EC 經過不斷的修正，在 2009 年 10 月 22 日、歐盟環境公共健康和食品安全委員會 (Committee on the environment, public health and food safety) 發布了對 COM(2008)0809 (RoHS 2.0 草稿版) 進行修訂的意見；雖修訂涉及諸多內容、但 RoHS 指令的基本目標和機制不變，最終目標仍是減少電子電氣產品中特定的有害物質。

主要修訂內容為：

1. 產品範圍

不但有步驟地將第 8 類產品 (醫療設備) 和第 9 類產品 (監控設備) 納入 RoHS 的管控體系，而且計畫將未涵蓋在 10 大類中的其它電子電氣產品作為第 11 類產品納入管控。由此，RoHS 的覆蓋範圍將擴展至所有電子電氣產品。

2. 禁止的物質

將現行管控的六項物質及限量明確列為 Part A 物質，物質種類及限量未變。但管控清單中增加 7 類物質作為 Part B 物質 (溴化阻燃劑、氯化阻燃劑、氯化增塑劑、PVC、DEHP、DBP 和 BBP)，計畫在新法規生效後 42 個月後首先在 8 大類產品中進行管控。

另外，將 7 種物質 (砷化物、鉍及其化合物、三氧化錒、三氧化二鎳、BPA、除溴化阻燃劑外的其它溴化有機物、除氯化阻燃劑和氯化增塑劑外的其它氯化

有機物)列入 AnnexIII，計畫在將來重點考慮，納入管控。

3. 豁免的有效期

規定的豁免有效期為 4 年，以鼓勵工業界開發替代品；到期後如有必要，最多再給予 18 個月寬限期。

4. CE 的要求再次重申將引入 CE 標誌的要求；雖然目前只是草案但有一部分國際大廠提前開始應對此法規、上述物質的增加和範圍的管控擴大將會對生產成本有一定的增加。

歐洲化學總署 (ECHA) 於 2010 年 1 月 13 日於其授權候選清單(Candidate List of Substance of Very High Concern)新增 14 項高度關注物質(SVHC)；所有生產製造或進口這些物質的企業需檢視此新增名單伴隨而來的責任義務。

目前授權候選清單共有 29 項 SVHC，包括 ECHA 於 2008 年 10 月 9 日公佈第一批 15 項 SVHC，以及本次新增之 14 項 SVHC。

而位於歐盟(EU)境內或歐洲經濟區(EEA)內之成品製造商或進口商，對此 29 項 SVHC 代表的責任義務包括：

自物質納入 SVHC 授權候選清單當日起：

若成品製造商或進口商於其產製或進口之產品中，含濃度超過 0.1(w/w)之 SVHC 物質時，須主動提供其客戶(在此指供應鏈間的溝通)安全使用此種物質之資訊以及此種 SVHC 物質之名稱；另外，若消費者主動要求了解產品中含濃度超過 0.1(w/w)之 SVHC 物質資訊時，此產品的供應商應於 45 天內，免費提供此 SVHC 物質之安全使用資訊以及名稱。

自 2011 年起：

於歐盟(EU)境內或歐洲經濟區(EEA)境內之成品製造商或進口商，若其產製或進口之產品中，含濃度超過 0.1(w/w)之 SVHC 物質，且重量超過 1 公噸/年時，製造商或進口商須通報(notify)ECHA。

由於授權候選清單內的物質是分批公佈，故以公佈之時間點做區分；於 2010 年 12 月 1 日前公佈納入授權候選清單之 SVHC，須於 2011 年 6 月 1 日前完成通報(notification)。而在 2010 年 12 月 1 日後公佈納入授權候選清單之 SVHC，須於物質納入清單後的 6 個月內完成通報(notification)。

2010 年 3 月 1 號 SONY 更新 SS-00259 為第九版，環境管理物質中追加及修正了以下新規定的物質：

追加「二丁基錫化合物(DBT)」

追加「二辛基錫化合物(DOT)」

追加「富馬酸二甲酯(DMF)」

修正「三取代基有機錫化合物(包括三丁基錫化合物(TBT)、三苯基錫化合物(TPT))」修正部分物質的管理等級等

對現有合格供應商作出 REACH 法規高度關注物質(SVHC)的調查，現 98%的供應商都有簽回 REACH 法規高度關注物質(SVHC)保證書，保證不含有高度關注物質或小於 1000PPM 值；另有 2%的供應商不能簽回保證文件、現均有開發新的供應商並計畫逐步取代之；並在現有物料對應有一家供應商的基礎上開發至少兩家供應商供採買選擇使用。

新材料承認時，均有要求供應商提供 REACH 高度關注物質的測試報告或保證書。

按客戶要求對產品中所含有 SVHC 物質資訊進行上下的傳達，此為本公司應對的重點，如本公司在 BLACK Box 公司的要求下申請 BOMCHECK 網上平台、並

有對部分產品在網上聲明符合狀況等。

本公司作為 SONY GP 廠商、針對 SONY SS-00259 的改版，目前已針對供應商重新進行調查，同時已修正本公司的 RCQB-218 環保標準、以利於持續符合 SONY 的評審。

對現有供應商持續推行環保理念、督導供應商持續合乎本公司環保要求。截至年報刊印日止，本公司、子公司及關係企業產品都已開始執行 REACH 法規，RoHS 法規，接單出貨情形正常，對本公司財務業務無重大影響。

(五)科技改變及產業變化對公司財務業務之影響及因應措施：

本公司主要從事電腦線材及下游連接器組裝的研發、製造及銷售業務，主要生產 3C 產品用線，包括資訊產品用線、通訊產品用線、消費性電子產品用線及相關周邊連接器的組裝產品。公司有豐富的高頻線生產經驗，目前資訊通信朝向高速度及長距離方向發展，新產品開發亦應向便攜式高頻率用線方向發展，生產開發作好設備能力評估及成本管控。

由於產業處於成熟階段，且在環保意識抬頭之下，特殊線種研發製造及綠色產品的研發成為主要發展方向；而本公司以垂直整合的模式生產電腦線材及下游連接器，擁有上游的抽銅產線及 PVC 材料生產，及下游連接器的組裝產品的全製程的優勢，未來的競爭力將取決於新產品的研發及量產能力而定。

為因應科技改變及產業變化針對數位家庭 IA 及 Mobil，包括 HDTV、LCD 或 PDP、多媒體音效、視訊及遊戲機等，及車內的電子產品如 GPS、車用微型電腦、中控系統、引擎電子點火系統等，電子連接線的運用範圍漸趨廣泛，對於 HDMI & DVI & USB3.0 Cable 線等高毛利產品的出貨比重的增加，將有助於獲利能力的提升。在環保意識抬頭之下，未來綠色產品為主要研發方向、線材及組裝產業目前也著眼於低煙無鹵素產品的開發，目前本公司已取得 SONY 綠色夥伴的資格。

本公司已針對 HDMI、DVI、USB3.0 及 LCD VGA Cable 等高毛利產品為其發展重心，未來考慮跨入車用 CABLE 線生產領域，並逐漸放棄較低毛利的相關產品，以選擇性接單的模式改善獲利狀況。

(六)企業形象改變對企業危機管理之影響及因應措施：不適用。

(七)進行併購之預期效益、可能風險及因應措施：不適用。

(八)擴充廠房之預期效益、可能風險及因應措施：不適用。

(九)進貨或銷貨集中所面臨之風險：

1. 銷貨集中：

近兩年銷貨比重佔 10% 以上者僅有兩家客戶，皆係著眼於長期性的配合，因電腦線大批量生產較符合成本效益，因此客戶集中有助於成本的降低，但相對於有轉單之風險，故太空梭不斷建立與系統廠商之關係，將重心轉移至與 OEM 大廠配合開發新客戶、以降低銷貨過於集中之狀況，另產品多元化及種類之多樣化亦有助於客戶群之分散，達到擴大行銷通路分散風險之目標。

2. 進貨集中：

供貨金額佔採購金額 10% 以上之供應商，皆為銅材（為電腦線材之主要材料）供應商，目前國內市場屬寡占市場。銅材為向興揚及台一公司採購，價格與國際市場連動，故除著重其供貨品質外，供貨量之穩定及與公司之配合狀況是最大考量因素，惟本公司為分散料源，採直接購入母銅自行抽成細銅外，並開發其他料源，以增進產製之掌控能力及附加價值。

(十)董事、監察人或持股超過百分之十之大股東，股權之大量移轉或更換對公司之影響、風險及因應措施：

1. 董監持股比率：

年度	股本	增(減)比率	董監持股數	佔股本比率
97年	184,468,409	90.12%	58,668,152	31.80%
98年	139,117,271	(75.42%)	42,320,720	30.42%

2. 股權並未大量移轉，故無對公司影響之風險。

(十一)經營權之改變對公司之影響、風險及因應措施：無。

(十二)訴訟或非訟事件，應列明公司及公司董事、監察人、總經理、實質負責人、持股比例超過百分之十之大股東及從屬公司已判決確定或尚在繫屬中之重大訴訟、非訟或行政爭訟事件，其結果可能對股東權益或證券價格有重大影響者，應揭露其系爭事實、標的金額、訴訟開始日期、主要涉訟當事人及截至年報刊印日止之處理情形：無。

(十三)其他重要風險及因應措施：無。

七、其他重要事項：無。

捌、特別記載事項

一、關係企業相關資料

(一) 列入本關係企業合併財報之從屬公司

投資公司名稱	子公司名稱	主要營業項目	直接/間接 持股比例
本公司	新加坡太空梭 電線有限公司	電線、電纜、光纖跳接線之 製造及買賣、光纖材料、零 件、配件之組合及買賣	100.00%
本公司	SPACES SHUTTLE HI-TECH CO., LTD.	電線、電纜、光纖跳接線之 製造及買賣、光纖材料、零 件、配件之組合及買賣	100.00%
本公司	S. SHI-TECH 有限會社	3C 商品買賣	100.00%
新加坡太空梭 電線有限公司	香港太空梭 電線有限公司	電線、電纜、光纖跳接線之 製造及買賣、光纖材料、零 件、配件之組合及買賣	100.00%
香港太空梭 電線有限公司	東莞中鉅資訊 光電有限公司	新型電子元件、新型儀表元 件及工程塑料之生產及銷 售	50.00%
東莞中鉅資訊 光電有限公司	東莞兆訊資訊 光電有限公司	新型電子元件、新型儀表元 件、電力電子器件、光電子 器件、光電開關及太陽能產 品配件之生產及銷售	100.00%
SPACES SHUTTLE HI-TECH CO., LTD.	蘇州太空梭電腦 線材有限公司	電線、電纜、光纖跳接線之 製造及買賣、光纖材料、零 件、配件之組合及買賣	100.00%

關係企業組織圖

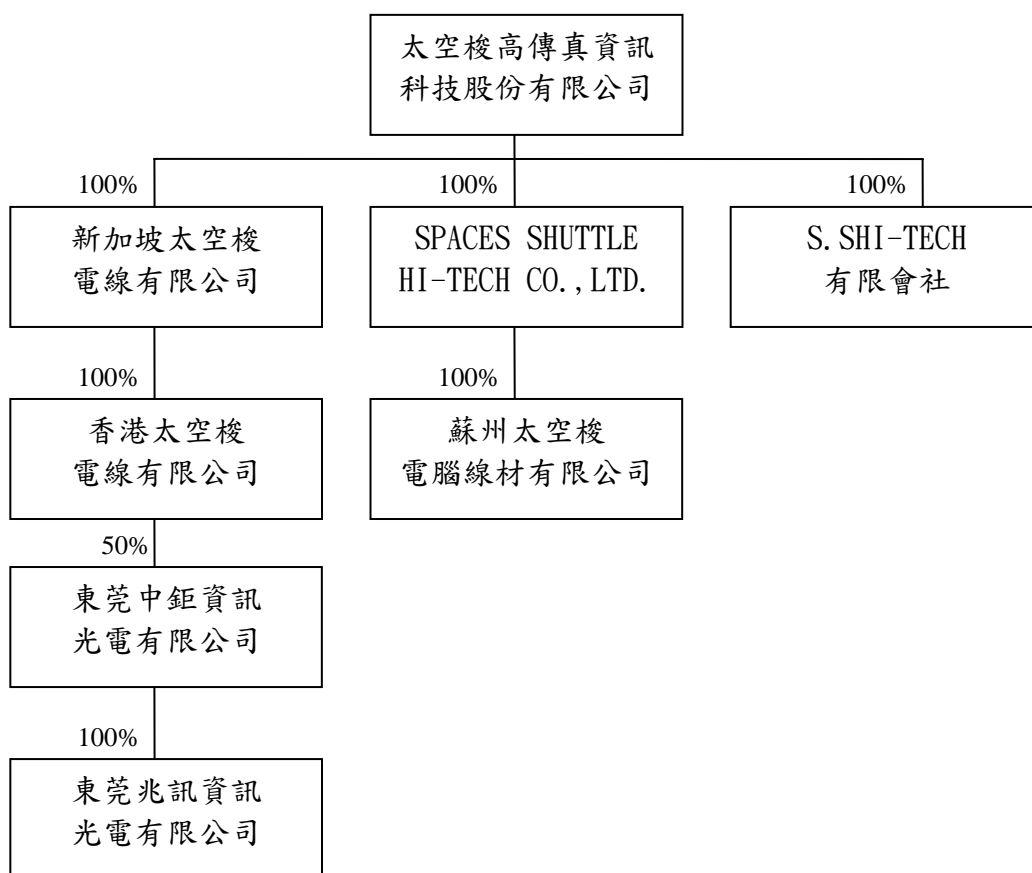

(二)各關係企業基本資料

單位：新台幣仟元

企 業 名 稱	設 立 日 期	地 址	實 收 資 本 額	主 要 營 業 或 生 產 項 目
控制公司：				
太空梭高傳真資訊 科技股份有限公司	74.10.16	新竹縣芎林鄉五龍村五 和街 226 號	1,391,173	電線、電纜、光纖跳接線之製造 及買賣、光纖材料、零件、配件 之組合及買賣
從屬公司：				
新加坡太空梭 電線有限公司	86.03.07	51, Anson Road, #02-16, Anson Centre, Singapore 079904	444,962	電線、電纜、光纖跳接線之製造 及買賣、光纖材料、零件、配件 之組合及買賣
SPACES SHUTTLE HI-TECH CO., LTD.	89.10.24	TrustNet Chambers, P. O. BOX 217 Apia Samoa	164,364	電線、電纜、光纖跳接線之製造 及買賣、光纖材料、零件、配件 之組合及買賣
S. SHI-TECH 有限會社	92.06.05	東京都練馬區大泉學園 町 7-1-35	880	3C 商品買賣
香港太空梭 電線有限公司	86.07.14	香港新界葵花興芳路新 都會廣場二座 2209 室	442,988	電線、電纜、光纖跳接線之製造 及買賣、光纖材料、零件、配件 之組合及買賣
東莞中鉅資訊 光電有限公司	91.07.25	中國廣東省東莞市厚街 鎮溪頭管理區	74,647	新型電子元件、新型儀表元件及 工程塑料之生產及銷售
東莞兆訊資訊 光電有限公司	98.09.04	中國廣東省東莞市厚街 鎮白濠村	17,923	新型電子元件、新型儀表元件、 電力電子器件、光電子器件、光 電開關及太陽能產品配件之生 產及銷售
蘇州太空梭電腦 線材有限公司	91.05.10	江蘇省蘇州市吳中區光 福鎮	123,106	電線、電纜、光纖跳接線之製造 及買賣、光纖材料、零件、配件 之組合及買賣

(三)各關係企業董事、監察人及總經理資料

單位：仟股；%

企 業 名 稱	職 稱	姓 名 或 代 表 人	持 有 股 份	
			股 數	持 股 比 例
控制公司：				
	董 事 長 兼 總 經 理	羅輝龍	6,301,610	4.53%
	董 事	羅秋香	3,680,426	2.65%
	董 事	王坤鈿	10,065,685	7.24%
	董 事	林信祐	3,002,876	2.16%
	董 事	駱秋香	11,100,801	7.98%
	董 事	邱秋林	1,145,196	0.82%
	董 事	王清忠	2,332,003	1.68%
	監 察 人	陳健基	1,247,496	0.90%
	監 察 人	黃國杰	3,416,162	2.46%
從屬公司：				
新加坡太空梭 電線有限公司	董 事 長	羅輝龍	—	—
	大 股 東	太空梭高傳真資訊 科技股份有限公司	22,066	100%
SPACES SHUTTLE HI-TECH CO., LTD.	董 事 長 兼 總 裁	羅輝龍	—	—
	大 股 東	太空梭高傳真資訊 科技股份有限公司	10,000	100%
香港太空梭電線 有限公司	董事兼總經理	羅輝龍	—	—
	大 股 東	太空梭高傳真資訊 科技股份有限公司	—	—
	大 股 東	新加坡太空梭電線 有限公司	103,221	100%
東莞中鉅資訊 光電有限公司	董 事	羅輝龍	—	—
	大 股 東	太空梭高傳真資訊 科技股份有限公司	—	—
	大 股 東	香港太空梭電線有限公司	—	50%
東莞兆訊資訊 光電有限公司	董 事 長	方建文	—	—
	大 股 東	東莞中鉅資訊光電有限公司	—	100%
蘇州太空梭電腦 線材有限公司	董 事 長	羅輝龍	—	—
	董 事	劉恩良	—	—
	董 事	高敏振	—	—
	大 股 東	SPACES SHUTTLE HI-TECH CO., LTD.	—	100%

(四)關係企業營運概況：

單位：除每股盈餘為新台幣元外，餘為新台幣仟元

企業名稱	資本額	資產總值	負債總額	淨值	營業收入	營業利益	本期純益 (稅後)	每股盈餘 (稅後)
控制公司：								
太空梭高傳真資訊科技股份有限公司	1,391,173	2,316,966	809,306	1,507,660	1,710,671	122,525	104,771	0.63
從屬公司：								
新加坡太空梭電線有限公司	\$444,962	\$414,261	-	-	-	-	(\$3,988)	-
SPACE SHUTTLE HI-TECH CO.,LTD.	164,364	115,700	-	-	-	-	(9,526)	-
S.SHI-TECH 有限會社	880	1,134	-	-	-	-	1	-
香港太空梭電線有限公司	442,988	414,261	-	-	-	-	(3,988)	-
東莞中鉅資訊光電有限公司	74,647	122,093	-	-	-	-	14,492	-
東莞兆訊資訊光電有限公司	17,923	14,519	-	-	-	-	(3,414)	-
蘇州太空梭電腦線材有限公司	123,106	112,801	-	-	-	-	(9,523)	-

- 二、最近年度及截至年報刊印日止私募有價證券辦理情形：無。
- 三、最近年度及截至年報刊印日止子公司持有或處分本公司股票情形：無。
- 四、其他必要補充說明事項：無。
- 五、最近年度及截至年報刊印日止對股東權益或證券價格有重大影響之事項：無。

太空梭高傳真資訊科技股份有限公司



負責人：羅輝龍



總公司/工廠位置



太空梭蘇州廠



台灣新竹總公司



太空梭電線廠



資科電線廠



菲太電子廠